

MONACO en chiffres

PRINCIPAUTÉ DE MONACO
ÉDITION 2025

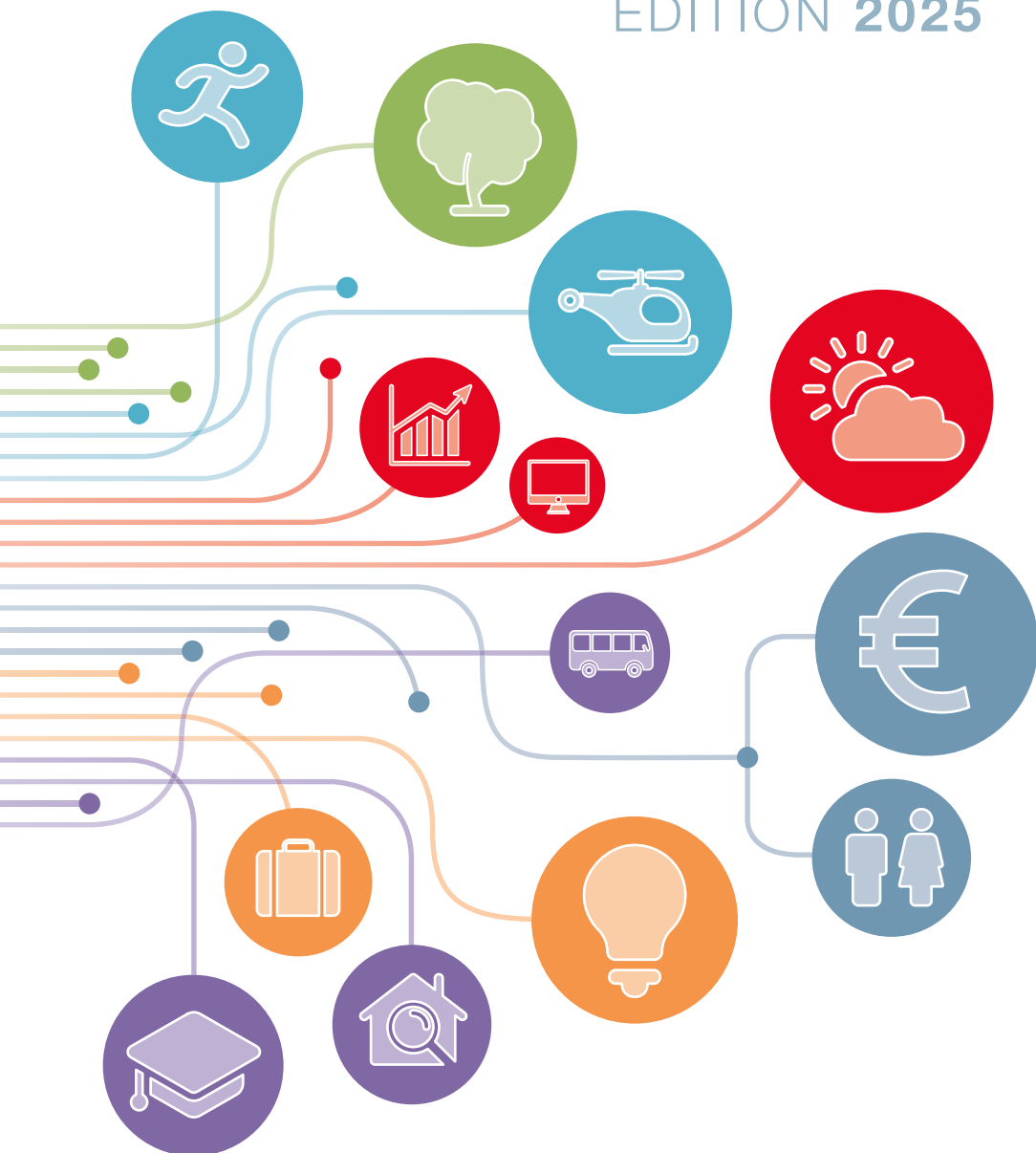

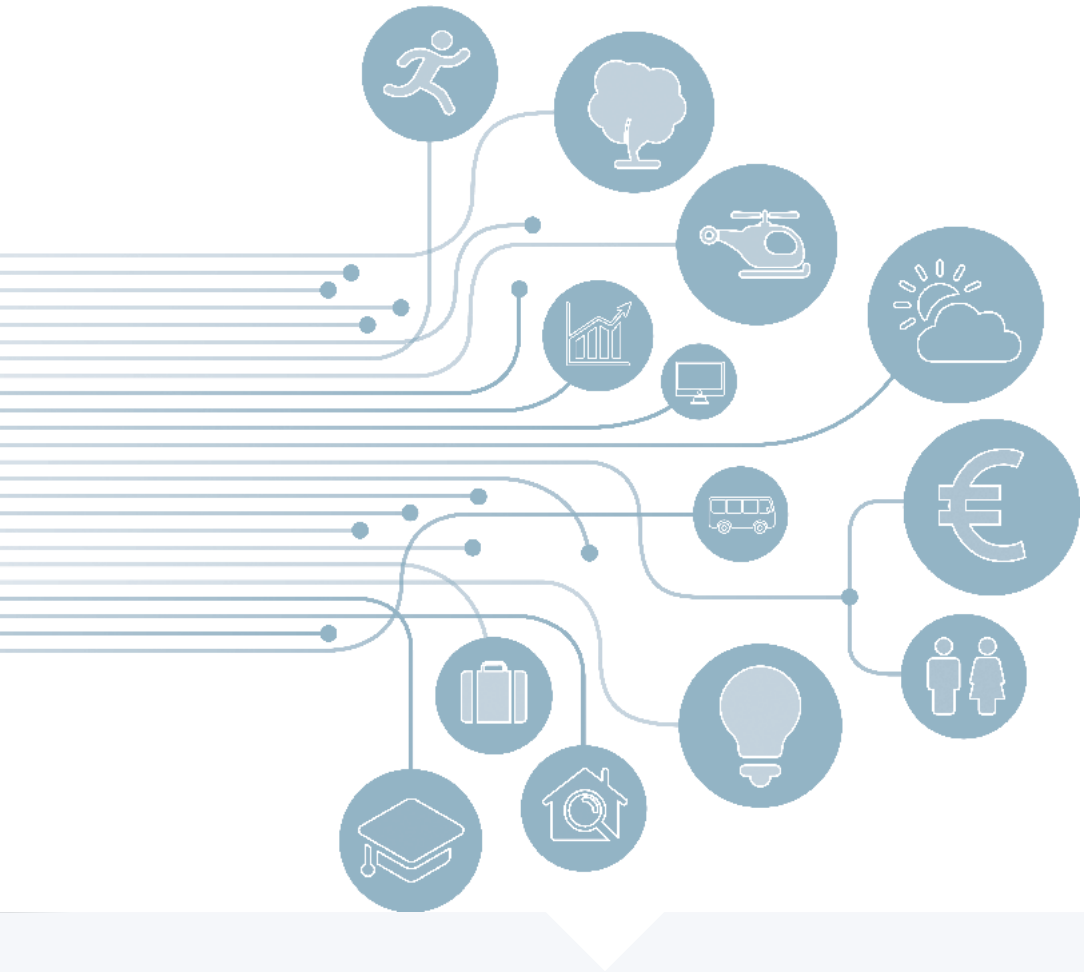

MONACO EN CHIFFRES

Principauté de Monaco



Institut Monégasque de la Statistique et des Études Économiques

ÉDITORIAL



C'est avec grand plaisir que je vous présente l'édition 2025 de Monaco en chiffres, articulée autour de six grands chapitres qui illustrent, par des statistiques et faits bien choisis, l'évolution de la Principauté et la vitalité de son territoire. Cet outil de lecture et de compréhension présente un recueil statistique d'une grande précision et exhaustivité sur les multiples facettes du pays. Sa lecture, loin d'être austère s'adresse autant à celles et ceux qui veulent découvrir un panorama complet de Monaco qu'à ceux qui recherchent des informations ciblées sur les thématiques spécifiques abordées dans les différents chapitres.

Le rapport commence par l'état des lieux du territoire monégasque et de ses spécificités géographiques, urbaines et climatiques. Il met en lumière les efforts constants en matière de développement durable, de gestion des ressources et d'efficacité énergétique.

Ensuite un chapitre nous décrit les grandes tendances démographiques de la population résidente et monégasque avec des indicateurs de l'état civil et leur dynamique par nationalité.

Le chapitre suivant nous éclaire sur la structure du marché du travail, tant dans le secteur public que privé. Il met en exergue les évolutions des effectifs salariés et la progression continue du télétravail.

Le chapitre très riche sur l'Économie met en évidence une croissance à deux chiffres du Produit Intérieur Brut tout en détaillant ses facteurs de croissance. Les données reflètent la solidité de l'économie monégasque et de ses finances publiques, marquée par la diversité des entreprises locales. Les indicateurs sectoriels sont une mine d'informations détaillées.

Le chapitre sur la vie publique et les organisations institutionnelles retrace le fonctionnement des institutions, l'engagement diplomatique de la Principauté, les politiques de sécurité et de justice, mais aussi le développement de la recherche. Il souligne le rôle central des institutions dans la stabilité et la gouvernance du pays.

Enfin, le chapitre sur le cadre de vie, explore les thématiques de la mobilité, du logement, de l'éducation, de la santé, de l'action sociale, mais aussi de la vie culturelle et sportive. Ce panorama témoigne de la volonté monégasque de conjuguer exigence de qualité, innovation et accessibilité dans tous les domaines du quotidien.

Monaco en chiffres est un document de référence qui démontre la qualité du fondement des données de son institut de statistique et d'étude économique, IMSEE. Il illustre la capacité de son institut à organiser des données rigoureuses et détaillées qui permettront une réflexion objective aux habitants, décideurs, partenaires qui s'intéressent à la Principauté. L'IMSEE, fidèle à sa mission, y contribue avec exigence et transparence.

Pierre Dubois
Président du Conseil Scientifique
de la Statistique et des Études Économiques

REMERCIEMENTS

L'ensemble des collaborateurs de l'IMSEE remercie chaleureusement les services de l'État, les partenaires économiques ainsi que les fédérations et associations qui prennent le temps de lui répondre chaque année, contribuant ainsi à la richesse de ce recueil.

Table des matières

Éditorial	3	3.1.2. Effectifs selon le rattachement administratif ...	66
Remerciements	5	3.2. Salariés du secteur privé	
Table des matières	6	3.2.1. Caractéristiques des salariés.....	67
Signes conventionnels utilisés	8	3.2.2. Salariés par secteur d'activité	70
Grands secteurs d'activités (GSA)	9	3.3. Indicateurs d'activité du secteur privé	
1. Territoire et Environnement		3.3.1. Emplois par grand secteur d'activité (GSA)	71
1.1. Territoire		3.3.2. Heures travaillées.....	72
1.1.1. Histoire.....	13	3.3.3. Prestations sociales et cotisations	72
1.1.2. Géographie.....	17	3.4. Travail intérimaire	73
1.1.3. Répartition des surfaces construites	18	3.5. Télétravail	74
1.1.4. Espaces verts.....	18	3.6. Employeurs du secteur privé	75
1.1.5. Aires marines protégées et éducatives.....	20	3.7. Travailleurs indépendants	
1.2. Climat		3.7.1. Caractéristiques des travailleurs	
1.2.1. Climatologie.....	21	indépendants	76
1.2.2. Hygrométrie, ensoleillement.....	23	3.7.2. Activités des travailleurs indépendants.....	77
1.3. Qualité de l'air et de l'eau		4. Économie	
1.3.1. Qualité de l'air.....	25	4.1. Produit Intérieur Brut (PIB)	
1.3.2. Émissions de gaz à effet de serre	30	4.1.1. Évolution du PIB	81
1.3.3. Qualité de l'eau.....	32	4.1.2. PIB par grand secteur d'activité (GSA).....	83
1.4. Énergie		4.2. Finances publiques	
1.4.1. Production et consommation d'énergie	35	4.2.1. Budget de l'État	84
1.4.2. Vente de produits pétroliers	37	4.2.2. Recettes de l'État	85
1.4.3. Distribution et consommation d'eau.....	38	4.2.3. Dépenses de l'État	86
1.5. Valorisation et collecte des déchets		4.2.4. Fonds de Réserve Constitutionnel (FRC).....	87
1.5.1. Apports des déchets à l'Usine		4.2.5. Évolution de l'Aide Publique	
de Valorisation Énergétique.....	39	au Développement (APD)	88
1.5.2. Collectes publiques des déchets recyclables ..	40	4.2.6. Monopoles Exploités par l'État.....	90
1.6. Convention de Washington - Espèces CITES	41	4.2.7. Monopoles concédés par l'État.....	92
2. Population		4.3. Commerce Extérieur	
2.1. Population résidente		4.3.1. Échanges commerciaux.....	93
2.1.1. Évolution de la population résidente.....	45	4.3.2. Échanges commerciaux par famille	
2.1.2. Population par zone géographique.....	46	de produits (A17)	94
2.1.3. Caractéristiques de la population résidente	46	4.3.3. Balance commerciale	94
2.2. État Civil		4.3.4. Échanges commerciaux	
2.2.1. Naissances à Monaco.....	50	par zone géographique	95
2.2.2. Décès à Monaco	51	4.3.5. Échanges commerciaux par pays	96
2.2.3. Mariages et Divorces à Monaco	52	4.4. Entreprises	
2.3. Population de nationalité monégasque		4.4.1. Créations et radiations d'activité	
2.3.1. Évolution de la population de nationalité		par Grand Secteur d'Activité (GSA)	97
monégasque.....	53	4.4.2. Entreprises et établissements en activité	
2.3.2. Structure et caractéristiques		au Répertoire du Commerce	
de la population de nationalité		et de l'Industrie (RC)	97
monégasque	54	4.4.3. Gouvernance.....	98
2.3.3. Naissance, décès et espérance de vie		4.4.4. Propriété Industrielle.....	99
de la population de nationalité		4.5. Chiffre d'affaires	
monégasque.....	56	4.5.1. Évolution du Chiffre d'affaires.....	100
2.3.4. Naissances et fécondité de la population		4.5.2. Chiffre d'affaires par Grand Secteur	
de nationalité monégasque	57	d'Activité (GSA)	100
2.3.5. Mariages et divorces	58	4.5.3. Chiffre d'affaires et nombre d'emplois	
2.3.6. Population de nationalité monégasque -		selon le GSA	101
comparaison internationale	59	4.6. Indicateurs sectoriels	
3. Emploi		4.6.1. Activités financières et d'assurance.....	102
3.1. Salariés de la Fonction Publique		4.6.2. Commerce de gros.....	103
3.1.1. Caractéristiques des effectifs	64	4.6.3. Commerce de détail	104
		4.6.4. Hébergement et restauration.....	105
		4.6.5. Industries manufacturières, extractives	
		et autres.....	106

4.6.6. Activités immobilières.....	107	6.1.5. Transports routiers.....	160
4.6.7. Construction.....	108	6.1.6. Transports urbains.....	161
4.6.8. Transport et entreposage.....	109	6.1.7. Réseau ferré.....	165
4.6.9. Activités scientifiques et techniques, services administratifs et de soutien.....	110	6.1.8. Transport maritime.....	166
4.6.10. Autres activités de services.....	111	6.1.9. Transport aérien.....	166
4.6.11. Information et communication.....	112	6.2. Logement	167
4.6.12. Administration, enseignement, santé et action sociale.....	113	6.2.1. Évolution du nombre de logements.....	168
4.7. Numérique	114	6.2.2. Secteur réglementé et domanial.....	169
4.8. Place financière		6.3. Enseignement	
4.8.1. Établissement financiers.....	115	6.3.1. Enseignements primaire et secondaire du secteur public.....	172
4.8.2. Évolution des dépôts, titres et crédits.....	116	6.3.2. Enseignement primaire et secondaire du secteur privé.....	174
4.9. Marché de l'immobilier		6.3.3. Enseignement supérieur.....	177
4.9.1. Évolution du marché de l'immobilier.....	117	6.3.4. Autres enseignements.....	181
4.9.2. Ventes immobilières.....	118	6.3.5. Résultats aux examens.....	183
4.9.3. Reventes immobilières.....	119	6.3.6. Bourses d'études.....	184
4.9.4. Prix au mètre carré.....	121	6.3.7. Bourses de langues.....	184
4.9.5. Transactions immobilières Hors Habitation.....	122	6.3.8. Orientation professionnelle.....	185
4.10. Tourisme		6.4. Santé	
4.10.1. Secteur Hôtelier.....	123	6.4.1. Offre de soins et fréquentation.....	188
4.10.2. Croisières.....	126	6.4.2. Personnels de santé et assimilés.....	197
4.10.3. Structures d'accueil pour tourisme d'affaires.....	126	6.4.3. Causes de décès des résidents.....	198
4.10.4. Bureaux de représentation à l'étranger.....	127	6.5. Action et protection sociale	
5. Vie publique - Organisations Institutionnelles		6.5.1. Famille et enfance.....	201
5.1. Institution - Citoyenneté		6.5.2. Aides à la famille et aides sociales.....	205
5.1.1. Vie politique et élections.....	131	6.5.3. Aides sociales aux séniors.....	208
5.1.2. Autorité de Protection des Données Personnelles (APDP).....	133	6.5.4. Handicap.....	214
5.1.3. Haut Commissariat à la Protection des Droits et à la Médiation.....	134	6.5.5. Aides sociales à la mobilité.....	214
5.2. Justice et sécurité		6.5.6. Croix-Rouge Monégasque.....	215
5.2.1. Justice.....	135	6.5.7. Recettes, dépenses et cotisations des Caisses Sociales de Monaco.....	216
5.2.2. Sécurité publique.....	138	6.6. Société Protectrice des Animaux (SPA)	217
5.2.3. Force publique.....	139	6.7. Postes et Télécommunications	
5.2.4. Agence Monégasque de Sécurité Numérique.....	144	6.7.1. Postes.....	218
5.3. Représentation diplomatique et consulaire et rayonnement à l'étranger		6.7.2. Télécommunications.....	220
5.3.1. Représentation diplomatique et Consulaire.....	145	6.8. Vie culturelle	
5.3.2. Plan Stratégique 2022-2024 de la Coopération Monégasque.....	145	6.8.1. Musées.....	222
5.3.3. Monaco Economic Board.....	147	6.8.2. Institutions culturelles.....	224
5.4. Recherche		6.8.3. Manifestations culturelles.....	228
5.4.1. Centre Scientifique de Monaco (CSM).....	148	6.8.4. Accès à la culture.....	229
5.4.2. Agence Internationale pour l'Énergie Atomique (AIEA).....	150	6.8.5. Pass'Port Culture.....	230
5.4.3. Musée d'Anthropologie Préhistorique de Monaco.....	151	6.8.6. Artistes.....	231
6. Cadre de vie		6.9. Vie sportive	
6.1. Mobilité		6.9.1. Activités sportives.....	232
6.1.1. Liaisons piétonnes.....	155	6.9.2. Équipements sportifs.....	233
6.1.2. Parc automobile.....	155	6.9.3. Pratique sportive.....	235
6.1.3. Immatriculations de véhicules particuliers.....	156	Annexes	
6.1.4. Parc de stationnement.....	157	Indice de la fonction publique.....	246
		Taux horaire du SMIC.....	246
		Indice de référence des loyers.....	247
		Indice du coût de la construction.....	247
		Indice des prix à la consommation.....	248
		X Index alphabétique	249

Signes conventionnels utilisés

///	Absence de résultat due à la nature des choses
0 ou -	Résultat rigoureusement nul
c	Résultat confidentiel (par application des règles sur le secret statistique)
e	Estimation
n.a.	Non applicable
n.d.	Résultat non disponible
n.e.	Non exploité
n.r.	Non renseigné
n.s.	Résultat non significatif
Nb	Nombre
p	Résultat provisoire

Note

Dans certains tableaux, du fait des arrondis, les résultats des regroupements ne sont pas toujours égaux à la somme des éléments qui les composent.

Grands secteurs d'activités (GSA)

Les statistiques sectorielles de l'économie monégasque sont étudiées suivant le découpage en Grands Secteurs d'Activité (GSA) défini par l'IMSEE suite à l'adoption de la Nomenclature d'Activités Française (NAF rév. 2, 2008) au 1^{er} janvier 2012. Dans le but d'être au plus proche de la réalité du tissu économique monégasque, douze grands secteurs d'activité, qui forment une agrégation des 88 divisions (niveau 2) de la NAF rév. 2, 2008 ont été retenus :

Activités financières et d'assurance : Ce secteur comprend les activités des services financiers, y compris les activités d'assurance, de réassurance comme par exemple les banques, la gestion de portefeuilles et de fonds, les agences d'assurance ainsi que les caisses de retraite (Divisions NAF 64 à 66) ;

Commerce de gros : Ce secteur regroupe l'ensemble des activités d'achat et/ou vente des biens et des services exclusivement à d'autres entreprises ou acheteurs professionnels. Ce grand secteur comprend le commerce de gros pour compte propre ou pour le compte de tiers (intermédiaires du commerce) et concerne les activités de commerce intérieur ou le commerce de gros international (importation/exportation) (Division NAF 46) ;

Commerce de détail : Ce secteur comprend la revente (vente sans transformation) au public de biens neufs ou d'occasion. En Principauté, le commerce et la réparation d'automobiles et de motocycles sont inclus dans le commerce de détail (Divisions NAF 45 et 47) ;

Hébergement et restauration : Ce secteur comprend la mise à disposition de lieux d'hébergement pour des séjours de courte durée pour des visiteurs ou d'autres voyageurs ainsi que les activités consistant à fournir des repas complets ou des boissons pour consommation immédiate comme par exemple les hôtels, les restaurants (traditionnels ou proposant des plats à emporter) et les bars (Divisions NAF 55 et 56) ;

Industries manufacturières, extractives et autres : Ce secteur regroupe l'ensemble des activités tournées vers la production en série de biens grâce à la transformation des matières premières ou de matières ayant déjà subi une ou plusieurs transformations et à l'exploitation des sources d'énergie. Ce grand secteur comprend également l'agriculture, la production et distribution d'électricité, de gaz et d'eau, l'assainissement ainsi que l'artisanat (Divisions NAF 01 à 39) ;

Activités immobilières : Ce secteur comprend les activités de bailleurs, d'agents et/ou de courtiers dans l'un ou plusieurs des domaines suivants : vente ou achat de biens immobiliers, location de biens immobiliers, prestation d'autres services liés à l'immobilier telle que l'évaluation de biens immobiliers ou l'activité d'agent fiduciaire en immobilier. Est également comprise la promotion immobilière en vue d'une exploitation propre (Division NAF 68) ;

Construction : Ce secteur comprend les activités de construction générale et de construction spécialisée pour les bâtiments et le génie civil (chantiers de construction neuve, les rénovations, les réparations, les extensions et les transformations et le montage de bâtiments préfabriqués). Ce grand secteur comprend également les activités de promotion immobilière dès lors qu'elles réunissent les moyens financiers, techniques et humains nécessaires à la réalisation de projets immobiliers destinés ultérieurement à la vente (Divisions NAF 41 à 43) ;

Transport et entreposage : Ce secteur regroupe les activités liées au transport, régulier ou non, de passagers et de marchandises, par rail, par route, par conduites, par eau ou par air et les activités connexes, telles que l'exploitation des infrastructures de transport, la manutention du fret, l'entreposage, etc. Ce grand secteur inclut également la location de matériel de transport avec chauffeur ou pilote, ainsi que les activités de poste et de courrier (en dehors des activités couvertes par le monopole postal, La Poste Monaco étant rattachée à la France) (Divisions NAF 49 à 53) ;

Activités scientifiques et techniques, services administratifs et de soutien : Ce secteur comprend l'ensemble des activités professionnelles, scientifiques et techniques spécialisées nécessitant un niveau de formation élevé et apportant des connaissances et compétences spécialisées aux utilisateurs, ainsi que l'ensemble des diverses activités de soutien aux activités générales des entreprises comme par exemple les experts-comptables, les notaires, les architectes, les agences de voyage, les agences d'intérim, etc. (Divisions NAF 69 à 82) ;

Autres activités de services : Ce secteur regroupe les activités destinées à répondre aux intérêts du grand public en matière de culture, de divertissement et de loisirs, y compris les spectacles et l'exploitation de musées, d'équipements sportifs et récréatifs ainsi que les activités des organisations associatives, la réparation d'ordinateurs et de biens personnels et domestiques ainsi que diverses activités de services personnels non classées ailleurs (pressings, coiffeurs, instituts de beauté par exemple) (Divisions NAF 90 à 99) ;

Information et communication : Ce secteur comprend la production et la distribution de produits d'information et de produits culturels, la mise à disposition de moyens permettant de transmettre ou de distribuer ces produits, ainsi que les données ou les communications. Il comprend également les activités liées aux technologies informatiques, les services de traitement des données et d'autres services d'information (Divisions NAF 58 à 63) ;

Administration, enseignement, santé et action sociale : Ce secteur regroupe les activités de nature gouvernementale, l'enseignement à tous les niveaux et pour toutes les disciplines (comprenant l'enseignement pour adultes), les activités de soins assurées par des professionnels de la santé dans des établissements hospitaliers et d'autres structures médicales ainsi que la prestation de divers services d'action sociale (Divisions NAF 84 à 88).



Chapitre 1

TERRITOIRE ET ENVIRONNEMENT

1.1. Territoire	
1.1.1. Histoire.....	13
1.1.2. Géographie.....	17
1.1.3. Répartition des surfaces construites.....	18
1.1.4. Espaces verts.....	18
1.1.5. Aires marines protégées et éducatives.....	20
1.2. Climat	
1.2.1. Climatologie.....	21
1.2.2. Hygrométrie, ensoleillement.....	23
1.3. Qualité de l'air et de l'eau	
1.3.1. Qualité de l'air.....	25
1.3.2. Émissions de gaz à effet de serre.....	30
1.3.3. Qualité de l'eau.....	32
1.4. Énergie	
1.4.1. Production et consommation d'énergie.....	35
1.4.2. Vente de produits pétroliers.....	37
1.4.3. Distribution et consommation d'eau.....	38
1.5. Valorisation et collecte des déchets	
1.5.1. Apports des déchets à l'Usine de Valorisation Énergétique.....	39
1.5.2. Collectes publiques des déchets recyclables.....	40
1.6. Convention de Washington - Espèces CITES	41

1 | TERRITOIRE ET ENVIRONNEMENT

1.1. Territoire

1.1.1. Histoire

1297	8 janvier	François Grimaldi par ruse s'empare du château-fort et occupe le Rocher de Monaco.
1331		Charles I ^{er} Grimaldi est le premier Seigneur de Monaco. Son règne sera consacré à donner une véritable indépendance à son territoire.
1612		Honoré II prend le titre de Prince de Monaco.
1641	14 septembre	Traité de Péronne entre Louis XIII et Honoré II. Le Prince de Monaco se voit attribuer le Duché Prairie de Valentinois, le Comté de Carladez, le Marquisat des Baux, la Seigneurie de Saint-Rémy-de-Provence.
1793	14 février	La Principauté de Monaco est unie au territoire de la République Française comme simple commune des Alpes-Maritimes.
1814	30 mai	Le Traité de Paris rétablit les Grimaldi dans tous leurs droits et place la Principauté sous protectorat français.
1861	2 février	Le Prince Charles III abandonne à la France ses droits sur Menton et Roquebrune. La Principauté retrouve alors une totale et durable indépendance.
1865		Accord douanier avec la France. Les territoires français et monégasque, y compris leurs eaux territoriales, forment une union douanière.
1869		Les habitants de la Principauté sont exonérés des contributions foncières, personnelles et immobilières et de l'impôt sur les patentes.
1911	5 janvier	Le Prince Albert I ^{er} promulgue la première Constitution monégasque.
1923	31 mai	Naissance de S.A.S. le Prince Rainier III.
1949	9 mai	Avènement du Prince Rainier III. La Principauté devient le 47 ^e membre de l'UNESCO.
1958	14 mars	Naissance de S.A.S. le Prince Albert II.
1962	17 décembre	Promulgation d'une nouvelle Constitution monégasque.
1963	18 mai	Six Conventions passées avec la France : fiscale, douanière, de voisinage, sur les pharmacies, sur les assurances, sur les relations postales et téléphoniques. Quatre échanges de lettres : réglementation bancaire, transports routiers, urbanisme, eaux territoriales.
1993	28 mai	Admission de la Principauté à l'ONU en qualité de membre permanent.
1997		700 ^e anniversaire de la dynastie des Grimaldi.
2004	5 octobre	Adhésion de la Principauté de Monaco au Conseil de l'Europe.
2005	6 avril	Décès de S.A.S. le Prince Rainier III.
	12 juillet	Avènement de S.A.S. le Prince Albert II.
2006	27 juin	Création de la Fondation Albert II.
2011	18 mars	Décès de la Princesse Antoinette.
	1 ^{er} et 2 juillet	Mariage de S.A.S. le Prince et de Mademoiselle Charlène Wittstock.
2014	10 décembre	Naissance du Prince Jacques et de la Princesse Gabriella.
2017	4 avril	Lancement des Explorations de Monaco au Musée Océanographique de Monaco par S.A.S. le Prince.
2018	25 juillet	Inauguration par S.A.S. le Prince Albert II du 1 ^{er} caisson de l'Anse du Portier (extension en mer).
2019	22 février	Inauguration du One Monte-Carlo et de la Promenade Princesse Charlène par LL.AA.SS. le Prince Albert II et la Princesse Charlène, accompagnés de Leurs enfants le Prince Héréditaire Jacques et la Princesse Gabriella.
	12 novembre	90 ^e anniversaire de la naissance de la Princesse Grace.
	29 novembre	S.A.S. le Prince Albert II rencontre le Président de la République française Monsieur Emmanuel Macron à l'Élysée.
2020	2 juin	Inauguration de la nouvelle Place du Casino.
	1 ^{er} septembre	Prestation de serment du nouveau Ministre d'État au Palais princier, S.E. M. Pierre Dartout.
	10 décembre	6 ^e anniversaire du Prince Héréditaire Jacques et de la Princesse Gabriella.
	16 décembre	Baptême de la vedette maritime « Princesse Gabriella » au Yacht Club de Monaco.

TERRITOIRE ET ENVIRONNEMENT

1.1. Territoire

1.1.1. Histoire

2021	11 janvier	Déplacement de S.A.S. le Prince à Paris pour le déjeuner des chefs de délégations du « One Planet Summit » au Palais de l'Élysée.	
	3 juillet	Inauguration par S.A.S. le Prince du nouveau complexe du Larvotto.	
	16 juillet	Concert d'été de la Croix-Rouge monégasque sur la Place du Casino en présence de S.A.S. le Prince, S.A.R. la Princesse de Hanovre et des membres de la Famille princière.	
	18 juillet	S.A.S. le Prince reçoit au Palais princier S.E.R. le Cardinal Pietro Parolin, Secrétaire d'État du Vatican.	
	19 au 31 juillet	S.A.S. le Prince se rend aux Jeux Olympiques d'été de Tokyo.	
	23 septembre	5 ^e édition du Monte-Carlo Gala for Planetary Health organisé par la Fondation Prince Albert II dans la Cour d'Honneur du Palais princier en présence de S.A.S. le Prince, de S.A.R. la Princesse de Hanovre et des membres de la Famille princière. A cette occasion, le « Lifetime Achievement Award » a été remis à l'actrice Sharon Stone.	
	1 au 3 novembre	Participation de S.A.S. le Prince à la COP26 à Glasgow en Écosse.	
	13 novembre	Déplacement de S.A.S. le Prince à Dubaï dans le cadre de la Journée Nationale du Pavillon de Monaco à l'EXPO 2020 Dubaï.	
	2022	20 janvier	Cérémonie de passation de commandement des Carabiniers du Prince.
		25 janvier	Hommage du Conseil National à Son Fondateur le Prince Albert 1 ^{er} avec l'attribution du nom Bibliothèque « Prince Albert 1 ^{er} ».
2-10 février		Déplacement de S.A.S. le Prince en Chine pour les XXIV ^e Jeux Olympiques d'Hiver de Beijing.	
14-16 juin		Déplacement de S.A.S. le Prince dans les Pyrénées dans le cadre des commémorations du Centenaire Albert 1 ^{er} .	
28-29 juin		Déplacement de S.A.S. le Prince à la Conférence des Nations Unies sur les océans à Lisbonne (Portugal).	
20 juillet		Déplacement de LL.AA.SS. le Prince Albert II et la Princesse Charlène au Vatican.	
12 septembre		Pose de la 1 ^{ère} pierre du futur refuge de la Société protectrice des Animaux de Monaco.	
21 septembre		Allocution de S.A.S. le Prince au Débat Général de la 77 ^e Session de l'Assemblée Générale des Nations-Unies à New-York (USA).	
2023	17-18 janvier	Participation de S.A.S. le Prince au World Economic Forum – Davos.	
	26 janvier	Célébrations de la Sainte-Dévote, cérémonie du Salut du Très-Saint-Sacrement en l'église Sainte- Dévote et embrasement de la barque sur le quai Albert 1 ^{er} , en présence de S.A.S. la Princesse Charlène, les enfants princiers et Mlle Mélanie-Antoinette de Massy.	
	27 janvier	Célébrations de la Sainte-Dévote, messe pontificale à la Cathédrale de Monaco en présence de S.A.S. la Princesse Charlène et de Mlle Mélanie-Antoinette de Massy.	
	5 avril	Messe Anniversaire en mémoire du Prince Rainier III à la Cathédrale, en présence du Couple Princier et des membres de la Famille princière.	
	17 avril	Visite de S.A.S. le Prince et de S.A.S. la Princesse Stéphanie de l'imprimerie française des timbres- poste, située à Boulazac (Dordogne) pour le lancement de timbres émis à l'occasion des commémorations du centenaire de la naissance du Prince Rainier III.	
	5-6 mai	Le Couple Princier participe aux cérémonies du couronnement du Roi Charles III.	
	19 juin	S.A.S. le Prince accompagné de S.A.S. la Princesse Stéphanie et de Mlle Camille Gottlieb en déplacement à New York au siège de l'ONU pour les célébrations du 30 ^e anniversaire de l'admission de Monaco au sein de l'ONU dans le cadre des commémorations de la naissance du Prince Rainier III.	
	20 juin	S.A.S. le Prince accompagné de S.A.S. la Princesse Stéphanie et de Mlle Camille Gottlieb en déplacement à New York pour assister au concert conjoint de l'Orchestre des Carabiniers du Prince et du NYPD Police Band.	
	18-20 septembre	Participation de S.A.S. le Prince à la 78 ^e Assemblée Générale de l'ONU.	
	9 novembre	Déplacement de S.A.S. le Prince à l'atelier de la Monnaie de Paris à Pessac (présentation de pièces et outils de frappe monégasques).	
1 ^{er} -3 décembre	Participation de S.A.S. le Prince à la COP28 à Dubaï.		

1 | TERRITOIRE ET ENVIRONNEMENT

1.1. Territoire

1.1.1. Histoire

2024	15-17 janvier	Participation de S.A.S. le Prince au World Economic Forum – Davos.
	25 janvier	Anniversaire de S.A.S. la Princesse Charlène.
	26 janvier	Célébrations de la Sainte-Dévote, cérémonie du Salut du Très-Saint-Sacrement en l'église Sainte-Dévote et embrasement de la barque sur le quai Albert I ^{er} , en présence de S.A.S. la Princesse Charlène, les enfants princiers.
	27 janvier	Célébrations de la Sainte-Dévote, messe pontificale à la Cathédrale de Monaco en présence de S.A.S. la Princesse Charlène.
	25 février	Seconde édition du gala de charité au profit de la Fondation Princesse Charlène et des enfants du Club des Sports à Courchevel.
	14 mars	Anniversaire de S.A.S. le Prince Souverain, festivités organisées sur la Place du Palais lors de la Relève de la Garde en présence des écoliers et de la population monégasque.
	17 mars	Déplacement de LL.AA.SS. le Prince et la Princesse en Alsace à l'occasion du 700 ^e anniversaire de mariage de Jeanne de Ferrette avec Albert II de Habsbourg.
	23 mars	Bal de la Rose.
	14 avril	Finale Rolex Monte-Carlo Masters.
	16 avril	Hommage Public Marcel Pagnol.
	25 avril	Déplacement du Couple princier avec leurs enfants à Hambourg à l'occasion de l'inauguration officielle de la section Monaco du musée « Miniatur Wunderland ».
	27 avril	Le Couple princier et leurs enfants assistent à la 7 ^e édition du Monaco E-Prix.
	4 mai	Inauguration de l'embarcation « Prince Jacques » de lutte contre l'incendie et de Sauvetage du Corps des Sapeurs-Pompiers.
	5-6 mai	Déplacement de S.A.S. le Prince en Mayenne dans le cadre de ses voyages « Sites Historiques Grimaldi de Monaco ».
	14 mai	À L'Élysées, S.A.S. le Prince reçoit les insignes de Commandeur du Mérite Agricole par le Président de la République française, M. Emmanuel Macron.
	23 mai	Réception au Palais princier du 81 ^e Grand Prix au Palais princier.
	26 mai	Le Couple princier et les membres de la famille princière assistent au 81 ^e Grand Prix de Monaco.
	31 mai	Déplacement de S.A.S. le Prince en Cantabrie (Espagne).
	5-6 juin	Déplacement de S.A.S. le Prince en Normandie à l'occasion du 80 ^e anniversaire du débarquement.
	18 juin	Passage à Monaco de la Flamme Olympique.
	23 juin	Embrasement et bénédiction de la St Jean sur la Place du Palais Princier.
	27 juin	Présentation des athlètes monégasques qui participent aux Jeux de la 33 ^e Olympiade en présence du Couple princier.
	4 juillet	Inauguration au Grimaldi Forum de l'exposition « Turner, le sublime ».
	6 juillet	20 ans de l'Association Fight Aids Monaco, soirée de gala à la Salle des Étoiles en présence de S.A.S. le Prince, de S.A.S. la Princesse Stéphanie et de ses enfants.
	15 juillet	Déplacement de S.A.S. le Prince à Duras dans le cadre de ses voyages « Sites Historiques Grimaldi de Monaco.
	18 juillet	Le Couple princier inaugure l'exposition « La Flamme Olympique au fil du temps » au Grimaldi Forum.
	19 juillet	75 ^e Gale de la Croix-Rouge monégasque.
	21 juillet	Départ de la dernière étape de la 111 ^e édition du Tour de France reliant Monaco à Nice.
	26 juillet	Le couple princier assiste à une réception au Palais de l'Élysée à quelques heures de la cérémonie d'ouverture des JO de Paris 2024.
	15 août	S.A.S. le Prince participe aux commémorations du 80 ^e anniversaire du Débarquement en Provence.
	2 septembre	Prestation de Serment au Palais princier de S.E. M. Didier Guillaume, nouveau Ministre d'État.
	3 septembre	Commémoration du 80 ^e anniversaire de la Libération de Monaco.
	11 septembre	Déplacement de S.A.S. le Prince à Roumoules dans le cadre du 50 ^e anniversaire de la mise en service du centre émetteur de Radio Monte-Carlo.

1.1. Territoire

1.1.1. Histoire

14 septembre	Visite du Couple princier sur l'île Saint-Honorat (Abbaye de Lérins).
14-15 septembre	Déplacement de S.A.S. le Prince en Toscane .
16 septembre	Inauguration du nouveau refuge de la SPA à Peille par LL.AA.SS. le Prince Souverain et la Princesse Charlène.
24-25 septembre	S.A.S. le Prince assiste à la 79 ^e session de l'Assemblée Générale des Nations Unies.
26-27 septembre	Déplacement de S.A.S. le Prince à Rome.
30 septembre	S.A.S. le Prince en visite à la Brigue pour inaugurer le Pont du Coq dévasté lors du passage de la tempête Alex.
2 octobre	S.A.S. le Prince participe au 20 ^e anniversaire de l'adhésion de Monaco au Conseil de l'Europe à Strasbourg.
2 octobre	S.A.S. le Prince en déplacement à Mulhouse.
3 octobre	S.A.S. le Prince en déplacement à Belfort.
4-5 octobre	S.A.S. le Prince assiste à la journée au XIX ^e Sommet de la Francophonie à Villers-Cotterêts.
5 octobre	S.A.S. la Princesse Charlène participe à la marche contre l'abandon des animaux « Rokethon Race 2024 ».
13-14 octobre	Déplacement de S.A.S. le Prince à Palerme.
23 octobre	S.A.S. le Prince en déplacement à New York pour le 40 ^e anniversaire de la Fondation Princesse Grace USA.
5 novembre	S.A.S. le Prince en visite dans les vallées de la Tinée et de la Vésubie (villages de Marie et de Venanson).
8 au 10 novembre	S.A.S. le Prince en déplacement aux Sables-d'Olonne dans le cadre de la 10 ^e édition du Vendée Globe.
11 novembre	S.A.S. le Prince en déplacement à Compiègne pour le 106 ^e anniversaire de l'Armistice.
19 novembre	Fête Nationale.
22 au 25 novembre	S.A.S. le Prince en déplacement aux Îles Salomon.
26 au 27 novembre	S.A.S. le Prince en déplacement à Singapour.
4 décembre	LL.AA.SS. le Prince Souverain et la Princesse Charlène accompagnés du Prince héritaire Jacques et de la Princesse Gabriella inaugurent le nouveau quartier Mareterra.
7 décembre	S.A.S. le Prince en déplacement à Paris pour la cérémonie de réouverture de Notre-Dame de Paris.
9 décembre	S.A.S. le Prince en déplacement à Argenteuil pour la journée de commémoration consacrée à John B. Kelly, Son grand-père maternel.
10 décembre	10 ^e anniversaire du Prince Héritaire Jacques et de la Princesse Gabriella.
18 décembre	Noël des enfants monégasques au Palais princier.

Source : Palais princier

1 | TERRITOIRE ET ENVIRONNEMENT

1.1. Territoire

1.1.2. Géographie

Superficie	208 hectares	Altitudes	
Musée Océanographique		Place du Palais	62,2 mètres
Latitude	43° 43' 49"	Point culminant au sol (accès au Patio Palace sur la D6007)	164,5 mètres
Longitude	7° 25' 36"	Point culminant bâti de la Principauté (Tour Odéon)	232,4 mètres
Différence d'heure solaire avec Greenwich	22' 42", 4		
Différence d'heure solaire avec Paris	20' 21", 6		

Source : Direction de la Prospective, de l'Urbanisme et de la Mobilité

Depuis l'Ordonnance Souveraine n° 4.481 du 13 septembre 2013, le territoire de la Principauté est découpé en sept quartiers ordonnancés, précisément délimités et basés sur le plan d'urbanisation auxquels s'ajoutent les deux secteurs réservés de Monaco-Ville et du Ravin Sainte-Dévote régis par l'Ordonnance n° 674 du 3 novembre 1959.

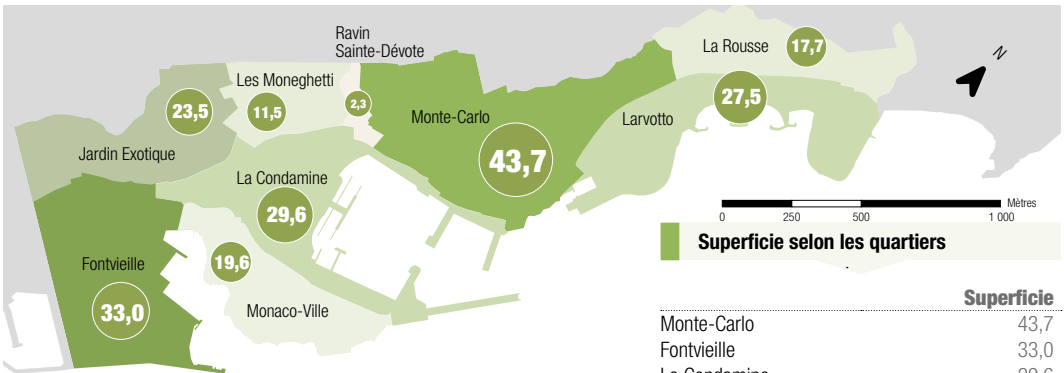

Source : Direction de la Prospective, de l'Urbanisme et de la Mobilité

Unité : hectare

Longueur de la frontière terrestre **5 469 mètres**

qui se décompose ainsi :	
avec la commune de Cap d'Ail	1 341 mètres
avec la commune de la Turbie	390 mètres
avec la commune de Beausoleil	3 274 mètres
avec la commune de Roquebune-Cap-Martin	464 mètres

Longueur de la Côte (extérieur des ports et des plages) **4 856 mètres**

Plus grande longueur **3 344 mètres**

Plus grande largeur **1 140 mètres**

Source : Direction de la Prospective, de l'Urbanisme et de la Mobilité

Superficie selon les quartiers

	Superficie
Monte-Carlo	43,7
Fontvieille	33,0
La Condamine	29,6
Larvotto	27,5
Jardin Exotique	23,5
Monaco-Ville	19,6
La Rousse	17,7
Les Moneghetti	11,5
Ravin Sainte-Dévote	2,3
Total	208,4

Source : Direction de la Prospective, de l'Urbanisme et de la Mobilité

Unité : hectare

Répartition des frontières maritimes et terrestres

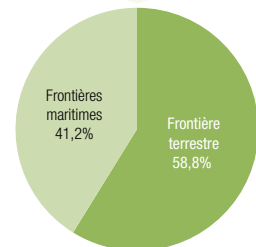

Source : Direction de la Prospective, de l'Urbanisme et de la Mobilité

TERRITOIRE ET ENVIRONNEMENT

1.1. Territoire

1.1.3. Répartition des surfaces construites

Répartition des surfaces⁽¹⁾ en Principauté

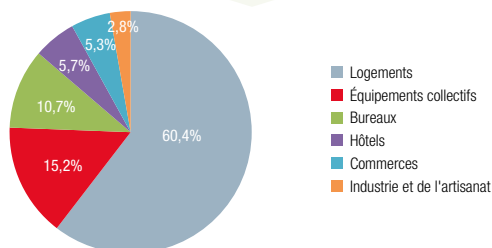

Source : Direction de la Prospective, de l'Urbanisme et de la Mobilité

1.1.4. Espaces verts

Jardins

Descriptif de la Roseraie Princesse Grace

Surface totale des massifs de rosiers	5 000 m ²
Nombre de variétés de roses	500
Nombre de rosiers	8 000

Descriptif du Jardin Japonais

Surface totale	7 000 m ²
Superficie du bassin	1 100 m ²
Débit de la cascade	6 m ³ / mn
Quantité de pierres naturelles mise en place	1 000 tonnes
Volume de terre végétale mis en œuvre	5 000 m ³

Nombre de jardins accessibles au public

14

Source : Direction de l'Aménagement Urbain

Arbres

Évolution du nombre d'arbres

	2021	2022	2023	2024
Nombre d'arbres	12 561	13 031	13 380	15 098
Dont patrimoniaux	910	920	929	978

Source : Direction de l'Aménagement Urbain

(1) Surfaces utiles en superstructure.

1 | TERRITOIRE ET ENVIRONNEMENT

1.1. Territoire

1.1.4. Espaces verts

Espaces verts

Évolution des espaces verts accessibles au public

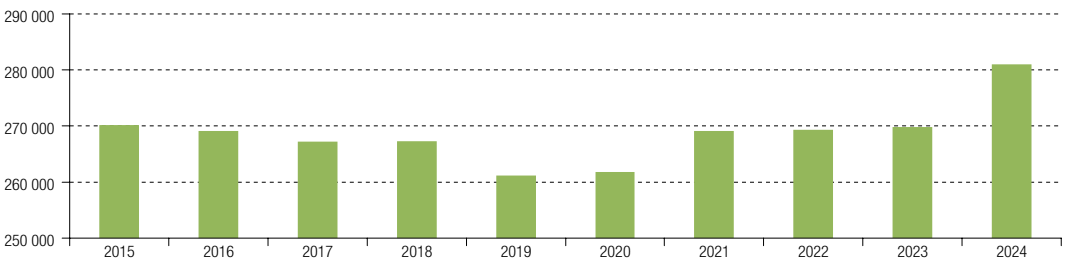

Source : Direction de l'Aménagement Urbain

Unité : mètre carré

Espaces verts privés : 187 562 m².

Surface totale des espaces verts en Principauté : 468 567 m².

Pépinière

Une pépinière de 17 000 m², dotée de 11 serres, a été aménagée à Saint-Laurent d'Èze afin d'assurer la production de plantes visant au fleurissement de la Principauté.

Évolution du nombre de plants produits

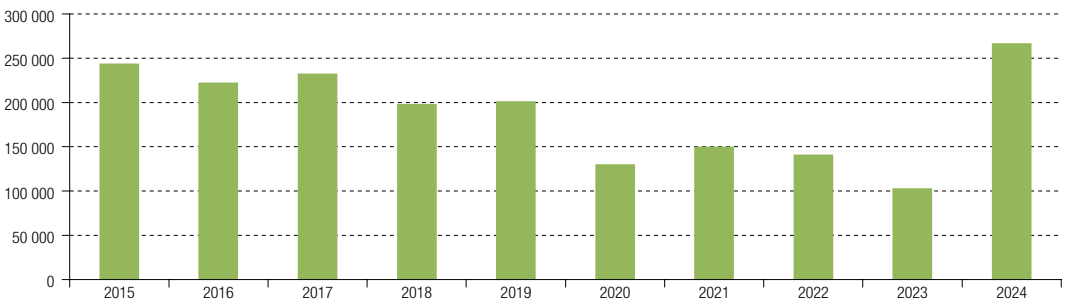

Source : Direction de l'Aménagement Urbain

Nombre de plants produits selon leur type

	2021	2022	2023 ⁽¹⁾	2024 ⁽²⁾
Vivaces	11 470	7 273	4 139	179 913
Plantes de printemps	39 687	43 166	42 779	-
Plantes d'été	42 737	42 238	11 689	38 315
Plantes d'automne	5 750	3 484	4 353	5 047
Plantes d'hiver	49 783	43 947	39 507	42 853
Aromatiques et légumes	963	1 061	833	1 013
Total	150 390	141 169	103 300	267 141

Source : Direction de l'Aménagement Urbain

⁽¹⁾ Compte tenu des arrêtés sécheresse de 2023, la pépinière a peu produit de fleurissement d'été et a ralenti les autres productions.

⁽²⁾ Il est à noter que les rotations de fleurissement ont été adaptées aux conditions climatiques.

1.1.5. Aires marines protégées et éducatives

Localisation des aires marines



Source : Direction de l'Environnement

Aire marine protégée du Larvotto

Date de création : 1976 - à l'initiative de S.A.S. le Prince Rainier III

Superficie : 33,6 hectares

Profondeur : 0 à 39 mètres

Description : Les fonds marins de cette aire protégée se composent essentiellement d'un herbier dense de posidonies (*Posidonia oceanica*). Cette aire marine protégée comporte également plusieurs récifs artificiels immergés. La partie de l'aire marine protégée du Larvotto abritant l'herbier de posidonies est classée en site Ramsar (zone humide d'importance internationale).

Aire marine protégée du Tombant des Spélugues

Date de création : 1986

Superficie : 1,9 hectare

Profondeur : 0 à 42 mètres

Description : Ce tombant est couvert par des formations coralligènes, associations typiques de faune et de flore fixées sur un substrat dur. Le site abrite de nombreux habitats et espèces emblématiques de la Méditerranée (corail rouge, éponges, oursins diadèmes et plusieurs espèces de poissons nobles, dont les mérours).

Aire marine éducative (AME)

Date de création : 2018

Localisation : La zone s'étend de l'extrémité du Solarium au pied du Musée Océanographique.

Description : Cette zone pédagogique a été mise en place lors de la rentrée scolaire de septembre 2018. Elle est le fruit d'un projet entre l'Association Monégasque de Protection de la Nature et la Direction de l'Éducation Nationale de la Jeunesse et des Sports. Elle permet aux élèves de devenir acteurs de la gestion participative d'un bien commun et d'œuvrer pour la protection du milieu marin.

L'Association Monégasque pour la Protection de la Nature (AMPN) assure la gestion des AMP du Larvotto et des Spélugues ainsi que de l'AME depuis leur création.

1 | TERRITOIRE ET ENVIRONNEMENT

1.2. Climat

1.2.1. Climatologie

Climatogramme (1991-2020)

Ce climatogramme compare les normales climatiques mensuelles 1991-2020, pour les précipitations et les températures, aux données relevées en 2024 par la station météorologique du Jardin Exotique de Monaco.

Climatogramme de la Principauté de Monaco

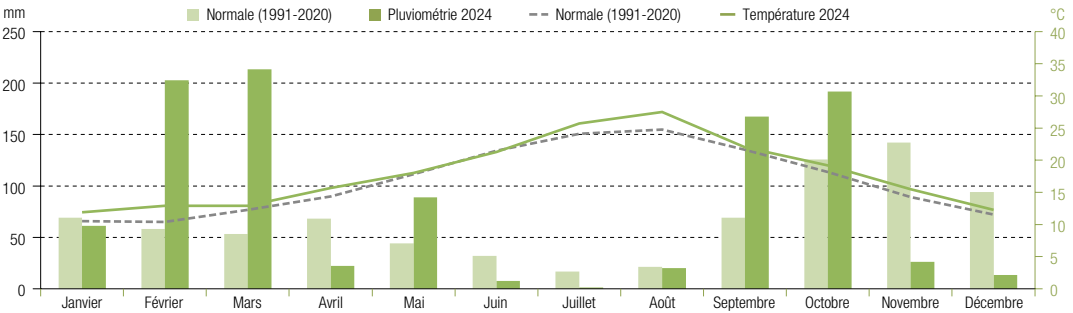

Sources : Direction de l'Environnement, Jardin Exotique

Bilan saisonnier des températures (selon le trimestre)⁽¹⁾

	2020		2021		2022		2023		2024	
	Min	Max	Min	Max	Min	Max	Min	Max	Min	Max
1 ^{er} trimestre	10,7	14,8	9,4	13,9	9,8	14,1	9,8	14,1	9,8	14,1
2 ^e trimestre	16,4	21,6	15,7	20,8	17,4	22,4	16,8	21,9	16,8	21,9
3 ^e trimestre	22,3	27,6	21,9	27,0	23,4	28,3	22,6	28,1	22,6	28,1
4 ^e trimestre	12,7	16,5	13,1	17,3	14,5	18,3	13,8	18,3	13,7	18,0
Moyenne	15,5	20,1	15,0	19,8	16,2	20,8	15,8	20,6	15,7	20,5

Source : Direction de l'Environnement

Unité : degré Celsius

Évolution des moyennes annuelles des températures

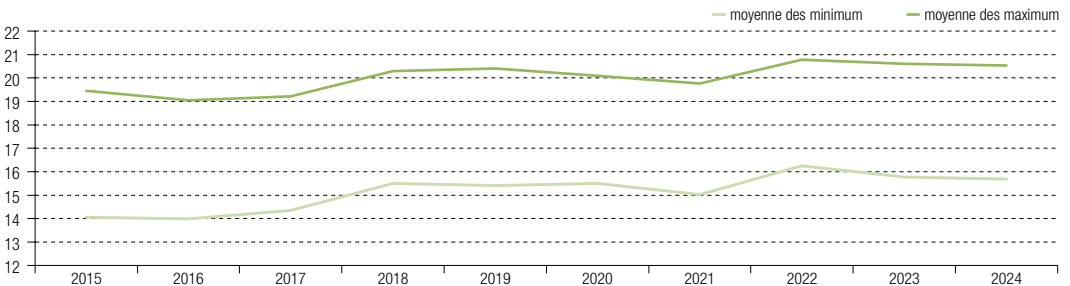

Sources : Direction de l'Environnement, Jardin Exotique

Unité : degré Celsius

⁽¹⁾ Moyennes des températures minimales et maximales selon le trimestre.

DÉFINITIONS :

Climatogramme : Le climatogramme représente la pluviométrie et les températures, pour mettre en évidence les saisons sèches et humides.

Normales : Les normales climatiques sont constituées des valeurs moyennes de pluviométrie et de température, calculées sur une période continue de 30 ans, à la fin de chaque décennie.

TERRITOIRE ET ENVIRONNEMENT

1.2. Climat

1.2.1. Climatologie

Évolution mensuelle de la pluviométrie et du nombre de jours de pluie

	2020		2021		2022		2023		2024	
	Précipitations	Nb jours de pluie	Précipitations	Nb jours de pluie	Précipitations	Nb jours de pluie	Précipitations	Nb jours de pluie	Précipitations	Nb jours de pluie
Janvier	24,7	2	90,8	10	13,5	1	44,2	2	61,2	3
Février	1,0	0	57,2	6	20,2	2	0,0	0	202,6	7
Mars	59,7	4	9,2	3	20,4	4	5,7	2	213,3	12
Avril	45,3	5	89,4	7	57,9	4	20,3	3	22,1	5
Mai	95,5	6	43,0	7	6,3	2	42,1	9	88,9	7
Juin	118,3	5	2,5	1	33,6	4	12,8	4	7,7	2
Juillet	5,4	2	8,5	3	0,3	0	4,7	1	1,4	0
Août	3,6	1	3,0	2	35,2	3	75,3	3	20,0	2
Septembre	32,1	4	35,9	2	49,3	6	40,6	5	167,3	8
Octobre	129,7	8	27,7	5	19,5	2	90,2	6	191,8	13
Novembre	6,6	3	80,0	8	96,4	7	50,4	6	26,3	4
Décembre	193,2	16	48,8	4	123,5	8	50,1	5	13,5	3
Total	715,1	56	496,0	58	476,1	43	436,4	46	1 016,1	66

Source : Direction de l'Environnement

Unité : millimètre

Évolution de la pluviométrie et du nombre de jours de pluie

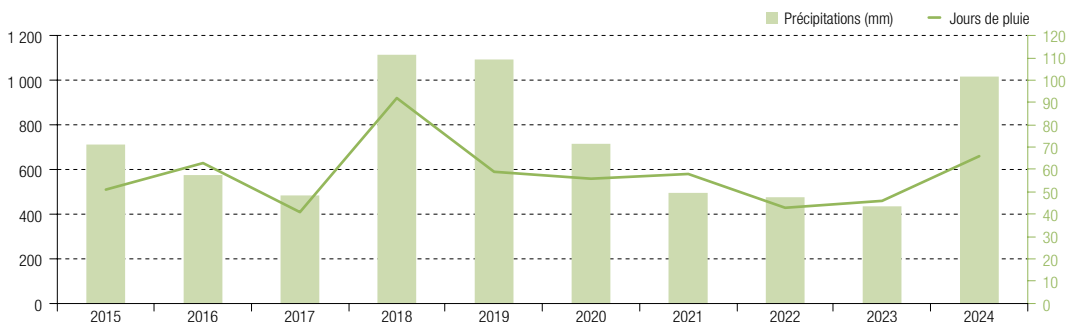

Sources : Direction de l'Environnement, Jardin Exotique

Unité : millimètre

Rose des vents 2024

La Rose des vents est élaborée à partir des données horaires de vitesses et de directions du vent, pour la station météorologique du Musée Océanographique. Elle représente la distribution des fréquences des vents en fonction de leur vitesse et de leur provenance.

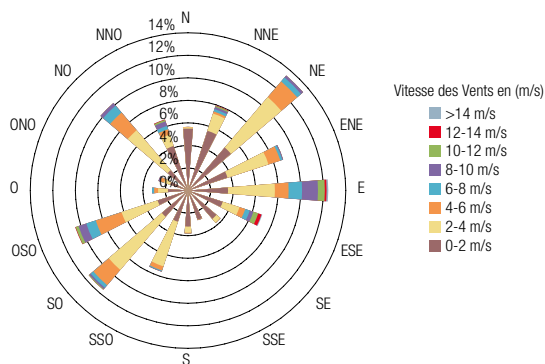

Source : Direction de l'Environnement

DÉFINITIONS :

Jour de pluie : Est comptée comme jour de pluie toute journée où la hauteur de pluie tombée est supérieure ou égale à un millimètre.

Rose des vents : Elle représente la distribution des fréquences des vents en fonction de leur vitesse et de leur provenance.

1 | TERRITOIRE ET ENVIRONNEMENT

1.2. Climat

1.2.2. Hygrométrie, ensoleillement

Hygrométrie

La moyenne annuelle d'humidité relative en Principauté est constante et légèrement supérieure à 60%. La zone de confort hygrométrique où l'humidité de l'air est comprise entre 40% et 80% est observée durant 282 jours en 2024. C'est pendant les mois de juin et juillet où sont relevés les taux d'humidité les plus élevés ainsi que le mois d'octobre. La topographie en cirque du bassin de Monaco peut expliquer ce phénomène où en absence de vent, l'air chaud chargé d'humidité provenant de l'évaporation de l'eau de mer est maintenu sur la Principauté.

Humidité relative mesurée et taux de confort selon le mois en 2024

	Humidité Air	Nb de jours dont Humidité Air > 80%	Nb de jours dont 40% < Humidité Air < 80%	Nb de jours dont Humidité Air < 40%
Janvier	61,5%	3,1	24,3	3,7
Février	63,6%	3,8	22,1	2,1
Mars	69,8%	7,9	21,5	1,6
Avril	58,5%	3,7	22,2	4,1
Mai	70,1%	6,4	24,3	0,4
Juin	73,1%	9,4	20,3	0,3
Juillet	70,4%	5,1	25,8	0,2
Août	64,3%	1,0	29,6	0,4
Septembre	57,5%	1,7	25,4	2,9
Octobre	72,5%	9,4	21,2	0,4
Novembre	59,1%	3,0	21,9	5,1
Décembre	52,3%	0,5	23,3	7,2
Total	64,4%	55	282	28

Sources : Direction de l'Environnement, Station du Musée Océanographique de Monaco

Unité : jour

Répartition du nombre de jours d'humidité relative de l'air selon le mois en 2024

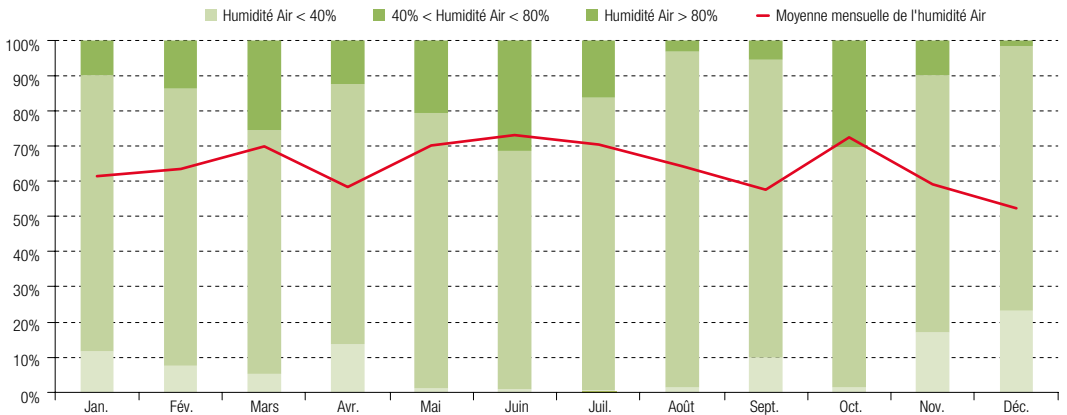

Sources : Direction de l'Environnement, Station du Musée Océanographique de Monaco

Unité : pourcentage

DÉFINITION :

Zone de confort hygrométrique : Elle correspond à une humidité de l'air comprise entre 40% et 80%.

TERRITOIRE ET ENVIRONNEMENT

1.2. Climat

1.2.2. Hygrométrie, ensoleillement

Rayonnement solaire

Bilan moyen journalier du rayonnement solaire en 2024

	Rayonnement solaire horizontal	Rayonnement solaire incliné ⁽¹⁾ (35° Sud)
Janvier	1 696	3 163
Février	2 503	3 828
Mars	3 581	4 682
Avril	5 307	5 919
Mai	6 289	6 244
Juin	5 634	5 318
Juillet	6 689	6 478
Août	6 261	6 787
Septembre	4 183	5 226
Octobre	2 511	3 623
Novembre	2 146	3 960
Décembre	1 819	4 011
Bilan annuel	1 509	1 841

Unité : Wh/m² - KWh/m²/an (pour le bilan annuel)
Sources : Direction de l'Environnement, Station du Musée Océanographique de Monaco

Moyenne mensuelle du nombre d'heures d'ensoleillement en 2024

	2021	2022	2023	2024
Janvier	117	180	144	122
Février	149	197	144	143
Mars	247	176	246	165
Avril	185	229	255	197
Mai	268	253	242	237
Juin	280	278	258	193
Juillet	303	343	326	234
Août	291	277	298	246
Septembre	237	234	257	158
Octobre	191	215	192	119
Novembre	129	153	167	121
Décembre	146	112	130	126
Bilan annuel	2 543	2 650	2 659	2 059

Unité : heure
Sources : Direction de l'Environnement, Station du Musée Océanographique de Monaco

Variations mensuelles du rayonnement solaire et de l'ensoleillement en 2024

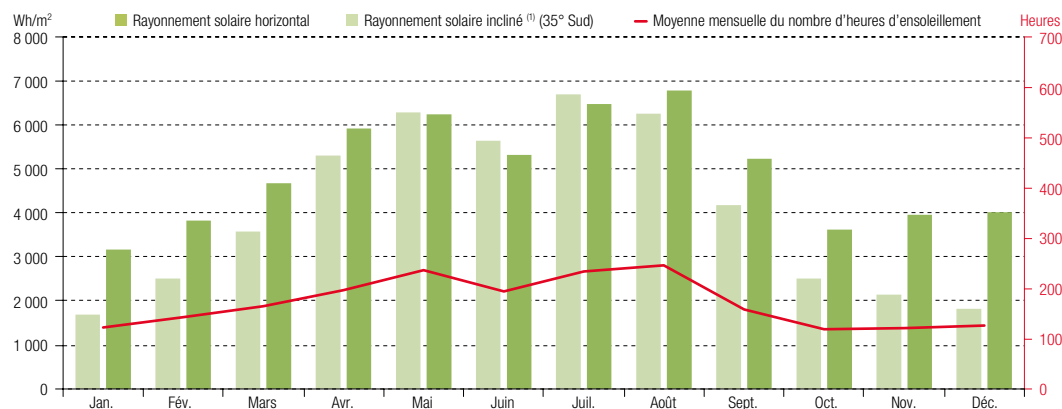

Sources : Direction de l'Environnement, Station du Musée Océanographique de Monaco

⁽¹⁾ Une inclinaison à 35° correspond à un optimum annuel pour la production d'énergie photovoltaïque.

DÉFINITION :

Rayonnement solaire : Il correspond à l'énergie reçue par unité de surface pendant une période donnée. Cette énergie reçue contribue à la douceur des hivers de la Côte d'Azur et de Monaco. La comptabilisation de cette énergie permet également de déterminer le potentiel de production d'énergies solaires (photovoltaïques et thermiques) par unité de surface.

1.3. Qualité de l'air et de l'eau

1.3.1. Qualité de l'air

Indice de Qualité de l'Air (IQA)

Le réseau de mesure de la qualité de l'air de Monaco est constitué de 5 stations de mesure des polluants:

- Deux stations de fond urbain, représentatives de la pollution ambiante urbaine : Quai Antoine 1^{er} et Fontvieille
- Trois stations de proximité, représentatives de la pollution du trafic routier: Bd Charles III, Rue Grimaldi et Place des Moulins

Ce réseau de mesure est complété depuis 2020 par sept microcapteurs, témoins de la qualité de l'air sur des zones spécifiques.

La qualité de l'air est évaluée, pour l'année 2024, par rapport aux critères en vigueur à Monaco*.



Source : Direction de l'Environnement

* Code de l'Environnement, Art. L.321-1 et suivants

TERRITOIRE ET ENVIRONNEMENT

1.3. Qualité de l'air et de l'eau

1.3.1. Qualité de l'air

Indice de Qualité de l'air (IQA)

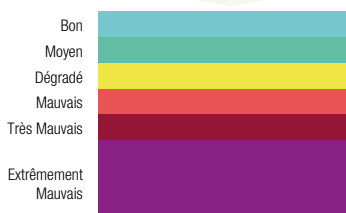

Source : Direction de l'Environnement

Le calcul de l'IQA est obtenu sur la base des concentrations de 5 polluants mesurés en Principauté : NO₂, O₃, PM₁₀, PM_{2,5} et SO₂.

Répartition annuelle des IQA (en nombre de jours)

	Bon	Moyen	Dégradé	Mauvais	Très Mauvais	Extrêmement Mauvais	nc
2020	6	234	93	17	2	0	14
2021	2	217	111	34	0	0	1
2022	1	205	122	37	0	0	0
2023	0	201	126	38	0	0	0
2024	6	246	93	20	1	0	0

Source : Direction de l'Environnement

Répartition mensuelles des IQA (en nombre de jours) en Principauté de Monaco en 2024

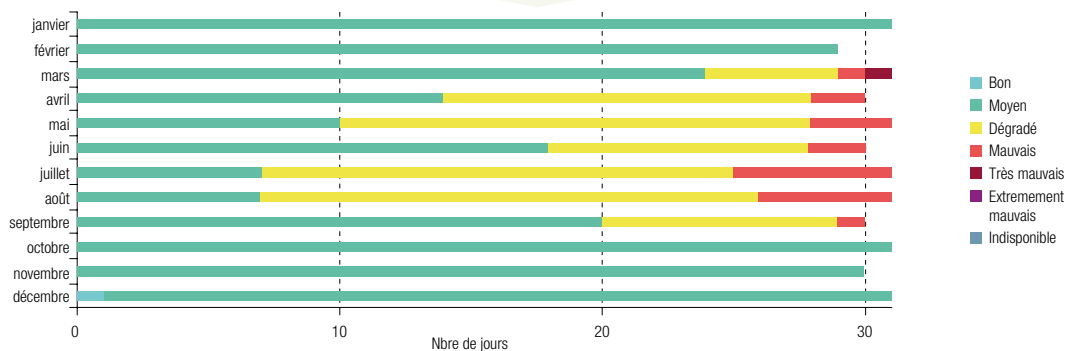

Source : Direction de l'Environnement

1 | TERRITOIRE ET ENVIRONNEMENT

1.3. Qualité de l'air et de l'eau

1.3.1. Qualité de l'air

Pollution photochimique Ozone (O_3)

Évolution de la pollution photochimique - Ozone - teneur maximale sur 8 heures

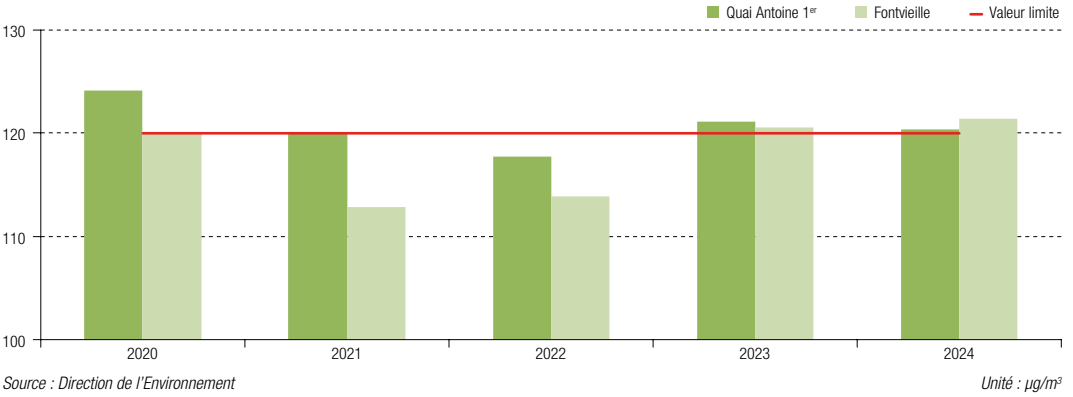

Dioxyde d'azote (NO_2)

Évolution de la concentration moyenne annuelle en NO_2

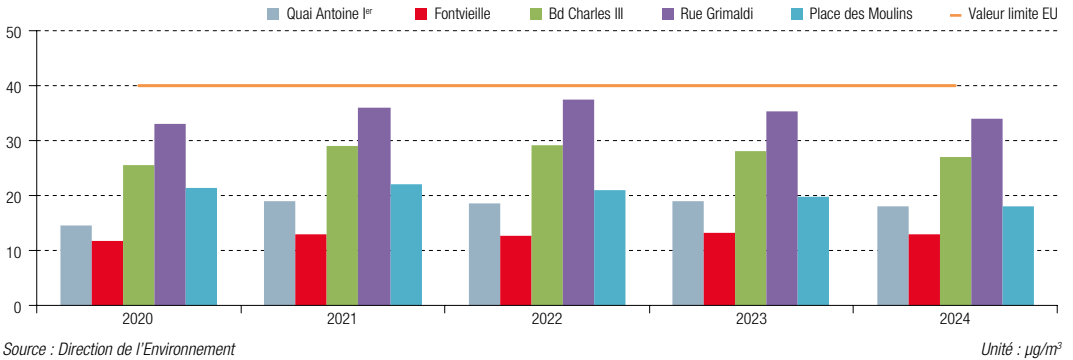

TERRITOIRE ET ENVIRONNEMENT

1.3. Qualité de l'air et de l'eau

1.3.1. Qualité de l'air

Particules fines (PM₁₀ et PM_{2,5})

Évolution de la concentration moyenne annuelle en PM₁₀ (< 10 µm) selon les stations de fond

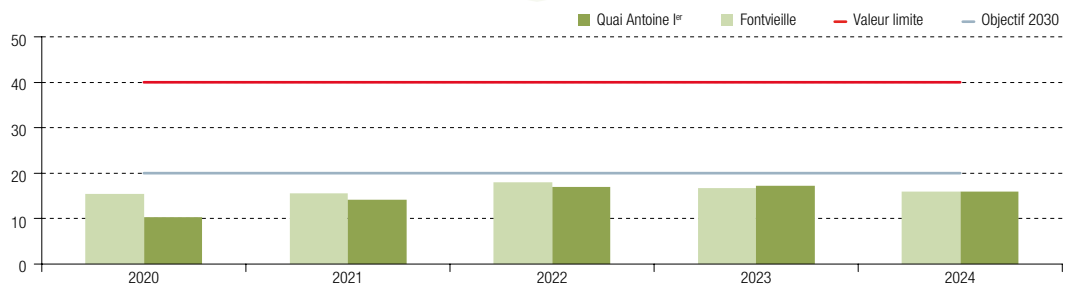

Source : Direction de l'Environnement

Unité : µg/m³

Concentration moyenne annuelle en PM_{2,5} (< 2.5 µm) selon les stations de fond

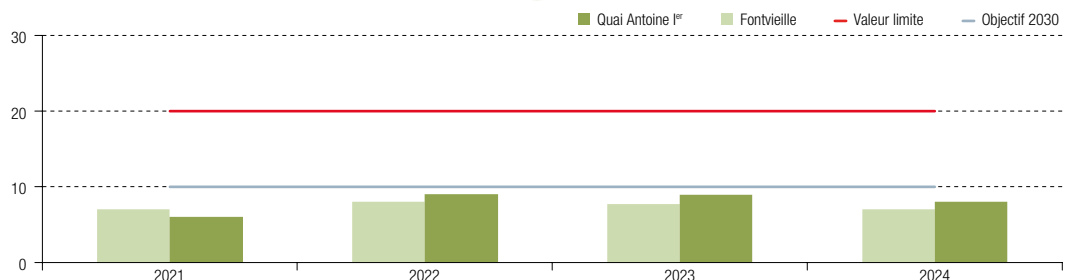

Source : Direction de l'Environnement

Unité : µg/m³

Carbone suie (« Black Carbon »)

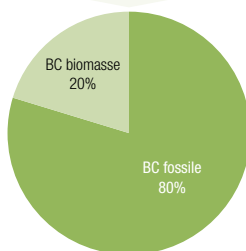

Source : Direction de l'Environnement

Depuis 2021, des mesures de carbone suie (black carbon) sont réalisées à la station du Quai Antoine 1^{er}.

Ce polluant, exclusivement généré par la combustion incomplète de combustibles fossiles tels que le carburant pétrolier, ainsi que la combustion de biomasse (biocarburants et le bois), sert de marqueur principal pour identifier l'origine de la pollution particulaire observée.

Le carbone suie se concentre dans la fraction la plus fine des particules, notamment les PM₁, qui ont un diamètre inférieur à 1 µm.

En 2024, on note la part prépondérante de carbone suie d'origine fossile (80%).

A ce jour, il n'existe pas de valeurs de référence à ne pas dépasser pour ce polluant.

1 | TERRITOIRE ET ENVIRONNEMENT

1.3. Qualité de l'air et de l'eau

1.3.1. Qualité de l'air

Dioxyde de soufre (SO₂)

Évolution de la concentration moyenne annuelle en dioxyde de soufre

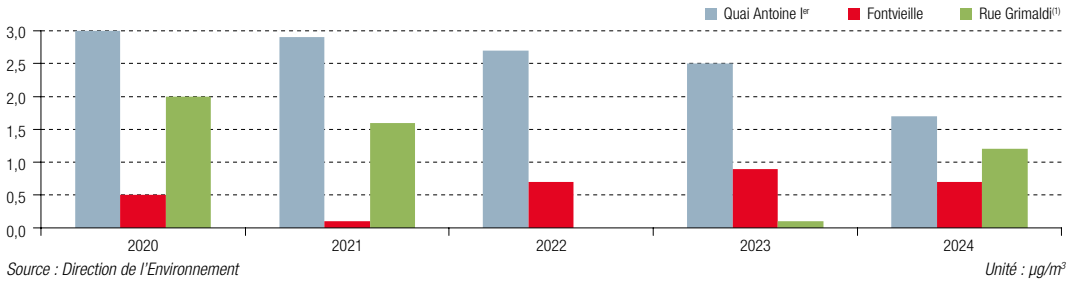

Métaux lourds : Plomb (Pb), Nickel (Ni), Arsenic (As), Cadmium (Cd)

Évolution de la concentration moyenne annuelle en métaux lourds sur la Principauté

Métaux Lourds	Stations	2020	2021	2022	2023	2024	Valeur réglementaire EU	
Pb - Plomb	Bd Moulins	2,77	1,81	2,21	1,93	1,4	500	Objectif de qualité
	Rue Grimaldi	2,3	2,15	2,3	2	4,2		
Ni - Nickel	Bd Moulins	1,74	1,62	1,72	1,71	1,73	20	Valeur cible
	Rue Grimaldi	1,57	1,5	1,74	1,78	1,73		
As - Arsenic	Bd Moulins	0,26	0,22	0,75	0,24	0,18	6	Valeur cible
	Rue Grimaldi	0,23	0,21	0,34	0,23	0,33		
Cd - Cadmium	Bd Moulins	0,05	0,05	0,06	0,05	0,03	5	Valeur cible
	Rue Grimaldi	0,05	0,06	0,05	0,05	0,04		

Source : Direction de l'Environnement

Unité : µg/m³

⁽¹⁾ En 2022, la station Grimaldi n'a fonctionné qu'à 55% pour cause de travaux. En 2023, la station a fonctionné normalement (taux de fonctionnement > à 95%) même si la concentration annuelle relevée est plus basse qu'en 2024 ou que 2021. Les concentrations observées sont faibles (< 3 µg/m³), ce qui accentue visuellement les différences d'une année à l'autre en raison de l'échelle utilisée. En réalité, cela signifie simplement que les concentrations en SO₂ sont très faibles en Principauté, bien en dessous du seuil annuel à ne pas dépasser fixé à 50 µg/m³.

TERRITOIRE ET ENVIRONNEMENT

1.3. Qualité de l'air et de l'eau

1.3.2. Émissions de gaz à effet de serre

Objectifs de réduction des émissions de gaz à effet de serre

Dans le cadre de la Convention-Cadre des Nations Unies sur les Changements Climatiques, Monaco s'est engagé à réduire ses émissions de gaz à effet de serre (GES). Les objectifs étaient de diminuer les émissions de GES de 30% à 2020, dans le cadre du Protocole de Kyoto, et sont de réduire les émissions de GES de 55% à 2030 dans le cadre de l'Accord de Paris (par rapport à 1990).

Engagement de réduction de gaz à effet de serre

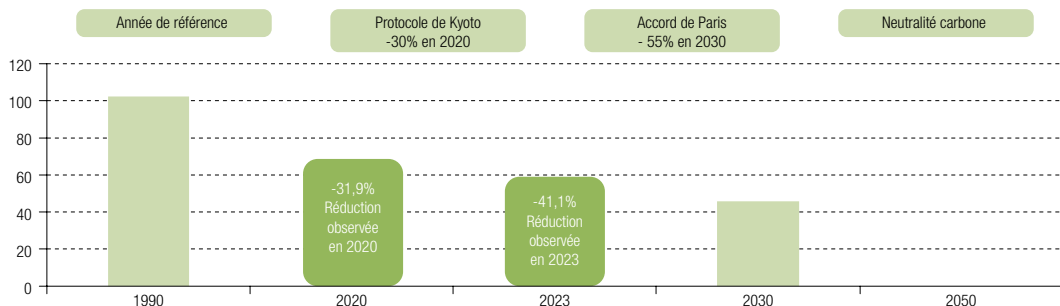

Source : Rapport National d'Inventaire 2024 - CCNUCC - Direction de l'Environnement

Unité : millier de tonnes équivalent CO₂ (ktCO₂eq)

Émissions de gaz à effet de serre

Les émissions de gaz à effet de serre (GES) sont calculées conformément aux méthodologies adoptées par la Convention-cadre des Nations Unies sur les Changements Climatiques (CCNUCC) à n-2⁽¹⁾. Des améliorations méthodologiques peuvent se traduire par des variations des valeurs sur la série temporelle. Ce bilan comptabilise les émissions territoriales directes de GES.

Évolution des émissions de gaz à effet de serre par secteur d'activité

	2019	2020	2021	2022	2023 ⁽²⁾
Traitement des déchets	22,6	18,5	21,5	19,0	18,4
Construction	5,1	6,8	6,6	4,1	2,8
Mobilité	24,1	19,9	19,2	20,5	19,0
Autres sources d'émissions (médical, produits de consommation...)	1,4	1,1	0,9	1,0	0,8
Demande en énergie des bâtiments (chauffage, climatisation, ECS)	28,9	23,0	25,0	21,9	18,7
Émissions totales	82,2	69,3	73,1	66,5	59,8

Source : Rapport National d'Inventaire 2024- CCNUCC - Direction de l'Environnement

Unité : millier de tonnes équivalent CO₂ (ktCO₂eq)

Évolution des émissions de gaz à effet de serre



Source : Rapport National d'Inventaire 2024- CCNUCC - Direction de l'Environnement

Unité : millier de tonnes équivalent CO₂ (ktCO₂eq)

(1) Les méthodologies de calcul sont auditées annuellement et sont susceptibles d'évoluer.

(2) Les données sont calculées à N-2.

1 | TERRITOIRE ET ENVIRONNEMENT

1.3. Qualité de l'air et de l'eau

1.3.2. Émissions de gaz à effet de serre

Évolution des émissions de gaz à effet de serre par type

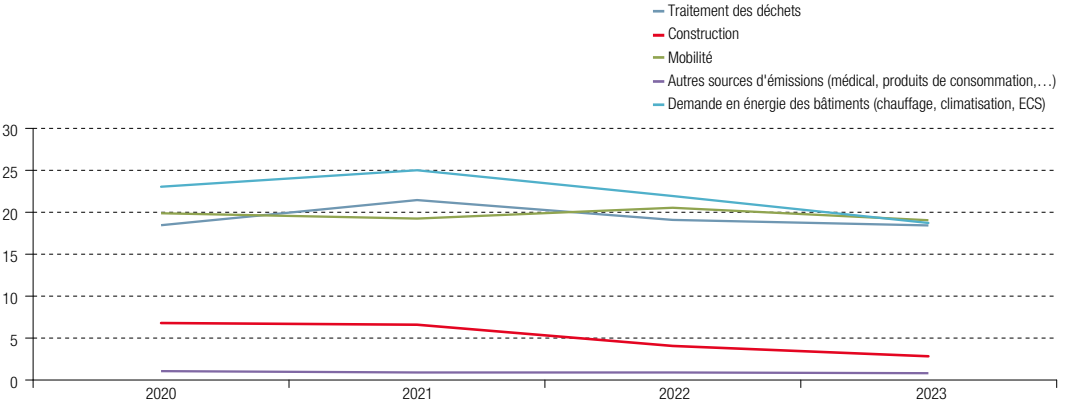

Source : Rapport National d'Inventaire 2024- CCNUCC - Direction de l'Environnement

Unité : millier de tonnes équivalent CO₂ (ktCO₂eq)

Évolution des émissions de gaz à effet de serre par type

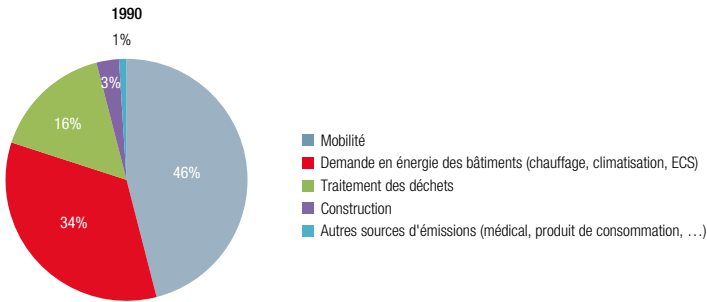

Source : Rapport National d'Inventaire 2024- CCNUCC - Direction de l'Environnement

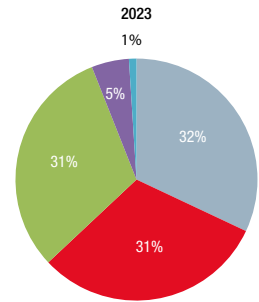

Source : Rapport National d'Inventaire 2024- CCNUCC - Direction de l'Environnement

1.3.3. Qualité de l'eau

Qualité bactériologique des eaux de baignades⁽¹⁾

Méthodes utilisées pour les paramètres microbiologiques

- Dénombrement des Coliformes fécaux (*Escherichia coli*) : méthode normalisée AFNOR sous le n° NFT 90-433 ;
- Dénombrement des Streptocoques fécaux (Entérocoques) : méthode normalisée AFNOR sous le n° NFT 90-432 ;
- Dénombrement des Coliformes totaux : méthode de filtration sur membrane.

Normes utilisées pour les paramètres microbiologiques

	Valeurs guides	Valeurs impératives
Coliformes totaux/100ml	500	10 000
Coliformes fécaux ⁽²⁾ /100ml	100	2 000
Streptocoques fécaux ⁽³⁾ /100ml	100	-

Source : Direction de l'Environnement

Si les valeurs guides ne sont dépassées pour aucun des paramètres bactériologiques, l'eau de baignade est déclarée de bonne qualité.

Nombre de campagnes de mesures : 21 sessions en 2024 – 121 prélèvements

Durant la saison balnéaire (du 1^{er} mai au 30 septembre inclus) une surveillance hebdomadaire est effectuée par le Direction de l'Environnement et donne lieu à un rapport de la qualité de l'eau, dont les résultats sont affichés sur chacune des zones de baignade.

Taux de conformité des eaux de baignade

Selon la réglementation en vigueur les zones de baignade se sont révélées conformes pour la saison 2024.

La qualité des eaux de baignade de la plage des Pêcheurs, du Solarium, du Méridien, du Monte-Carlo Bay et du Larvotto est conforme aux valeurs impératives des paramètres figurant dans le tableau A de l'article A.753-5 du Code de la Mer. Sur les 121 prélèvements analysés, six échantillons ont dépassé les valeurs guides, sans conséquence pour la conformité.

⁽¹⁾ Selon les critères utilisés en Principauté de Monaco.

⁽²⁾ En pratique, seuls sont pris en compte les *Escherichia coli*.

⁽³⁾ En pratique, seuls sont pris en compte les Entérocoques.

DÉFINITION :

Valeur guide : Un dépassement d'une valeur guide entraîne une qualité de l'eau moyenne.

Valeur impérative : Un dépassement d'une valeur impérative entraîne une mauvaise qualité de l'eau.

1 | TERRITOIRE ET ENVIRONNEMENT

1.3. Qualité de l'air et de l'eau

1.3.3. Qualité de l'eau

Points de mesure du programme de surveillance de la qualité sanitaire des eaux de baignade



Source : Direction de l'Environnement

Température de l'eau

Températures moyennes mensuelles de l'eau de mer en 2024 - Point de mesure Digue semi flottante 3 mètres de profondeur



Source : Direction de l'Environnement

Unité : Degré Celsius

TERRITOIRE ET ENVIRONNEMENT

1.3. Qualité de l'air et de l'eau

1.3.3. Qualité de l'eau

Salinité

	Moyenne de 2015-2024	Minimale 2015-2024	Maximale 2015-2024
Salinité moyenne	38,06	37,27	38,47

Source : Direction de l'Environnement

Unité : Practical Salinity Unit

Les baisses de salinité enregistrées sont notamment la conséquence de épisodes pluvieux importants et montrent également l'influence des apports telluriques (déversoirs d'orage, vallons, fleuves côtiers).

Comparaison mensuelle de la salinité entre la moyenne 2015-2024 et 2024 (les valeurs disponibles étant représentées par des X).

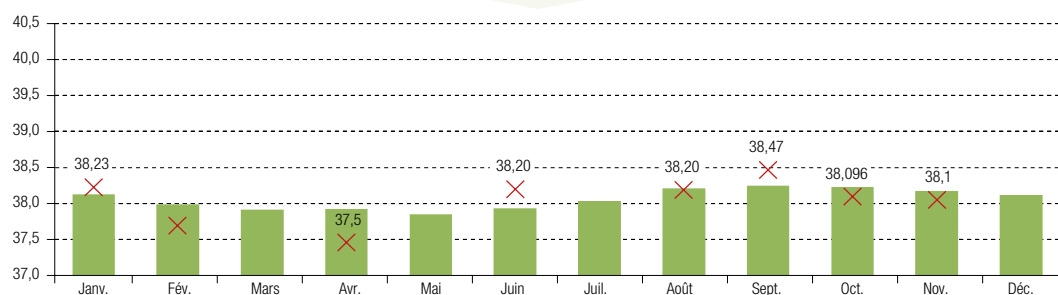

Attention, les mesures de salinité ne sont pas disponibles pour chaque mois.

Source : Direction de l'Environnement

Unité : Practical Salinity Unit

pH

La valeur pluriannuelle moyenne (2015-2024) du pH, mesurée au niveau du site de référence, est de 8,14.

Les variations du pH à la surface des océans sont en partie provoquées par le CO₂ d'origine atmosphérique. L'augmentation du CO₂ atmosphérique induit une acidification des océans (diminution progressive du pH). Ainsi, il a été estimé que depuis le XVII^e siècle, le pH des eaux superficielles des océans a diminué de 8,25 à 8,14.

Transparence (Profondeur de Secchi)

Comparaison mensuelle de la transparence de Secchi entre la moyenne 2015-2024 et 2024 (les valeurs disponibles étant représentées par des X).

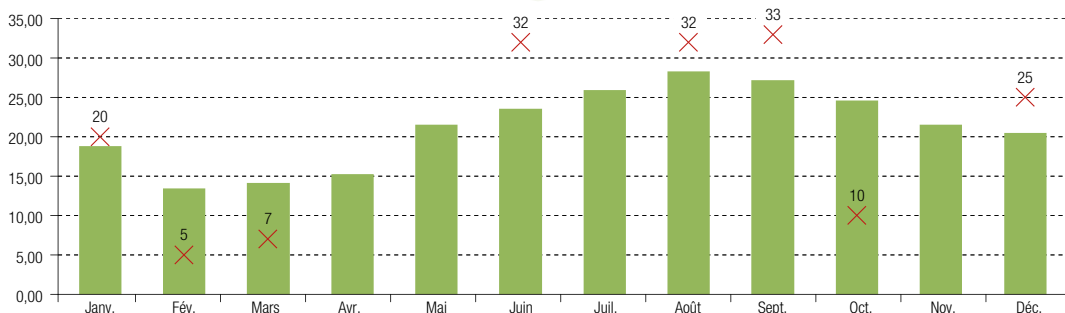

Attention, les mesures de salinité ne sont pas disponibles pour chaque mois.

Source : Direction de l'Environnement

Unité : mètre

DÉFINITIONS

Profondeur de Secchi : Correspond à la profondeur à laquelle un disque blanc immergé devient invisible à l'œil. Cette méthode sert à évaluer la profondeur de pénétration verticale de lumière dans l'eau.

1.4. Énergie

1.4.1. Production et consommation d'énergie

L'énergie consommée à Monaco en 2023 est à 63,1% d'origine renouvelable.
La production locale représente 22% de la consommation totale monégasque d'énergie.

Évolution de la consommation d'énergie totale consommée à Monaco et variation annuelle⁽¹⁾

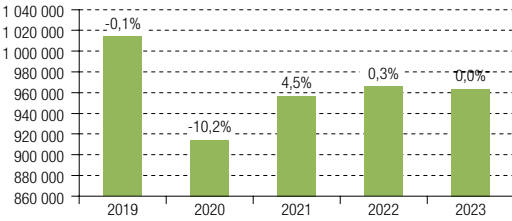

Source : Direction de l'Environnement

Unité : Mégawatt-heure (MWh)

Balance énergétique en 2023

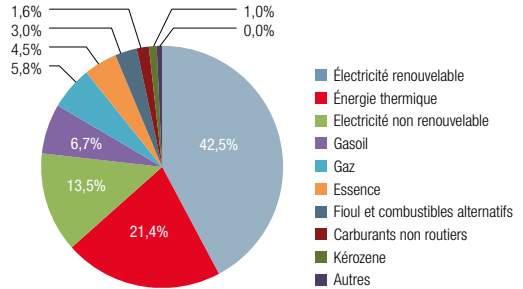

Source : Direction de l'Environnement

Évolution de la part d'énergie renouvelable consommée, y compris la part produite localement et celle d'origine biogénique

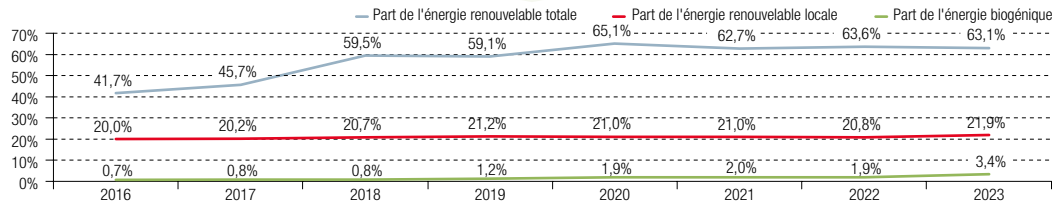

Source : Direction de l'Environnement

Production d'électricité par l'usine d'incinération

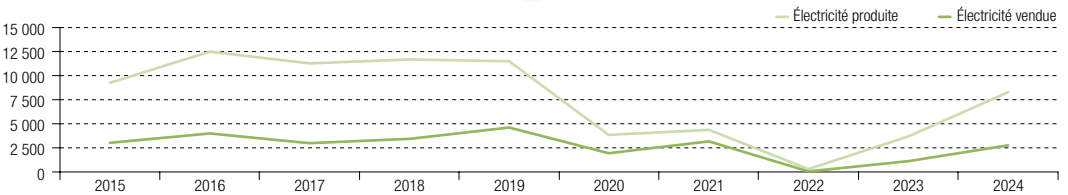

Source : Société Monégasque d'Assainissement

Unité : Mégawatt-heure (MWh)

Évolution de l'énergie produite et vendue par l'Usine de Valorisation Énergétique

	2020	2021	2022	2023	2024
Électricité produite par l'usine (kilowatt-heure) ⁽²⁾	7 687 900	7 871 800	301 200	3 694 600	8 273 400
Électricité vendue au réseau SMEG (kilowatt-heure)	1 964 316	3 172 448	54 078	1 112 279	2 762 020
Vapeur vendue à la Centrale thermofrigorifique (tonnes)	52 241	65 284	60 833	60 180	58 054

Source : Société Monégasque d'Assainissement

Unité : Mégawatt-heure (MWh)

Les différences entre les énergies produites et consommées ne peuvent correspondre à celles vendues du fait de l'achat au réseau urbain d'un certain nombre de kilowatt.

⁽¹⁾ Les données sont présentées à N-1.

⁽²⁾ En 2022, il est observé une forte diminution de la production d'électricité consécutive à la panne du Groupe Turbo Alternateur (GTA) qui a duré la majeure partie de l'année 2022.

TERRITOIRE ET ENVIRONNEMENT

1.4. Énergie

1.4.1. Production et consommation d'énergie

Distribution et consommation d'énergie

Évolution de la distribution d'énergie

	2020	2021	2022	2023	2024
Population estimée	38 350	39 150	39 050	38 367	38 423
Énergies vendues en millions de kilowatt-heure					
Électricité	481,0	505,4	527,4	509,5	521,0
<i>soit une consommation moyenne par habitant (kilowatt-heure)⁽¹⁾</i>	<i>12 543</i>	<i>12 911</i>	<i>13 507</i>	<i>13 280</i>	<i>13 560</i>
Gaz	63,1	66,3	60,2	56,2	55,9
Chaud (Fontvieille)	21,9	24,1	21,6	19,5	21,4
Froid (Fontvieille)	31,2	30,9	35,0	32,7	31,5
Chaud (Larvotto/Condamine)	n.a.	n.a.	1,2	3,3	7,7
Froid (Larvotto/Condamine)	n.a.	n.a.	1,9	3,4	6,3
Nombre d'abonnements					
Électricité	25 883	26 108	26 429	26 465	26 845
<i>soit une consommation moyenne par abonnement (kilowatt-heure)</i>	<i>18 584</i>	<i>19 360</i>	<i>19 957</i>	<i>19 253</i>	<i>19 409</i>
Gaz	1 891	1 823	1 738	1 668	1 586
Chauffage/Climatisation (Fontvieille)	34	34	34	35	37
Chauffage/Climatisation (Larvotto/Condamine)	n.a.	n.a.	5	12	19
Puissances maxima appelées en milliers de KW					
Électricité	82,1	89,2	93,3	91,4	91,7
Gaz	18,0	21,9	17,4	21,7	15,1

Sources : Société Monégasque de l'Électricité et du Gaz, IMSEE

Évolution de la consommation moyenne en électricité par habitant⁽¹⁾

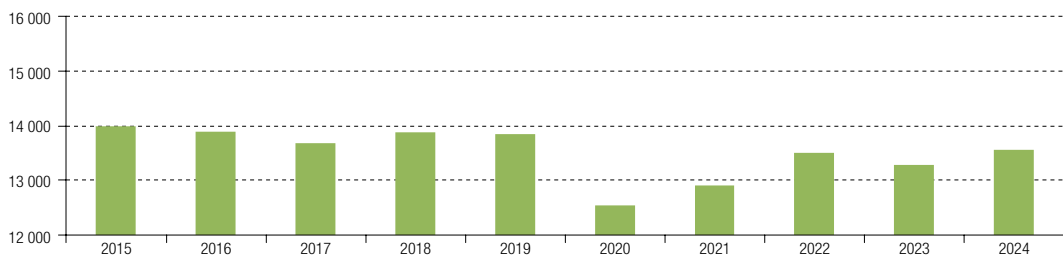

Source : Société Monégasque de l'Électricité et du Gaz

Unité : kilowatt-heure (KWh)

Évolution du nombre d'abonnements en électricité

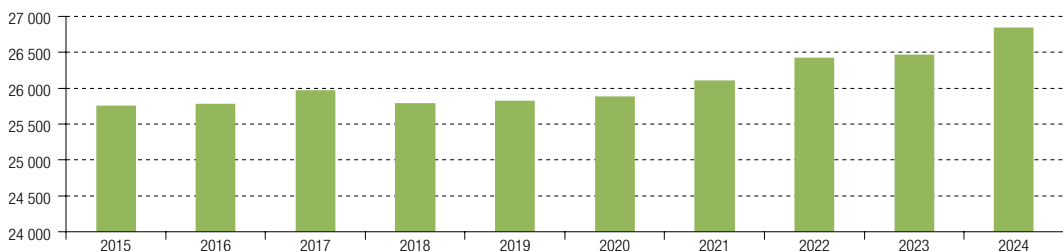

Source : Société Monégasque de l'Électricité et du Gaz

⁽¹⁾ NB : la consommation moyenne par habitant est le rapport entre l'électricité vendue et la population résidente. Ce calcul ne tient donc pas compte des salariés pendulaires et autres populations de passage sur le territoire (touristes par exemple)

1 | TERRITOIRE ET ENVIRONNEMENT

1.4. Énergie

1.4.2. Vente de produits pétroliers⁽¹⁾

Évolution des ventes de produits pétroliers

	2019	2020	2021	2022	2023
Produits domestiques					
Butane (kilogramme)	7 128	9 334	6 763	2 920	2 446
Propane (kilogramme)	44 478	27 823	36 450	38 290	37 898
Bio-Propane (kilogramme)	5 714	8 450	9 207	9 501	10 979
Fioul domestique (mètre cube)	4 088	2 829	2 581	725	577
B100 (mètre cube)	507	1 185	1 016	243	239
GTL (mètre cube)	0	0	842	1 810	1 260
BTL (mètre cube)	0	0	0	540	874
Carburants navires					
Sans Plomb (mètre cube)	486	397	411	430	492
Gazole (mètre cube)	3 876	3 450	3 778	3 464	3 566
Carburants routiers					
Essence sans plomb 95 (mètre cube)	5 035	1 529	1 624	1 775	1 860
Essence sans plomb 98 (mètre cube)	0	2 558	2 615	2 586	2 639
Gazole (mètre cube)	3 517	2 593	2 407	2 053	2 014
B100 (mètre cube)	0	94	0	0	0
BTL (mètre cube)	0	0	103	185	295
GTL (mètre cube)	0	122	162	449	360
Diester (mètre cube)	602	553	393	481	567
Carburants non routiers					
Gazole non routier (mètre cube)	1 643	1 233	1 520	691	475
GTL NR (mètre cube)	214	1 269	886	779	466
BTL NR (mètre cube)	0	14	233	375	684
Carburants hélicopt					
Kérosène (mètre cube)	1 281	615	855	1 073	1 046
Esence Aviation (mètre cube)	7	2	0	3	3

Source : Direction de l'Environnement

Évolution des ventes de bouteilles de gaz (butane et propane)

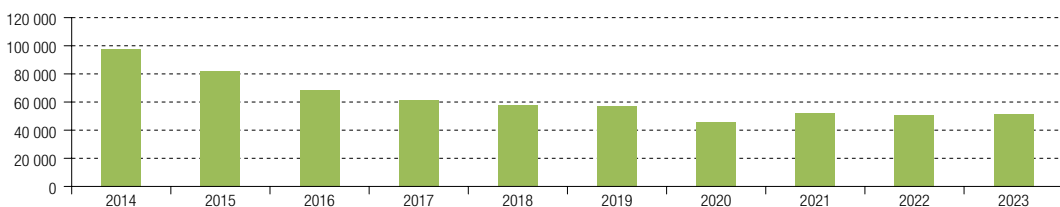

Source : Direction de l'Environnement

Unité : kilogramme

Évolution des ventes de produits pétroliers (carburants et combustibles liquides)

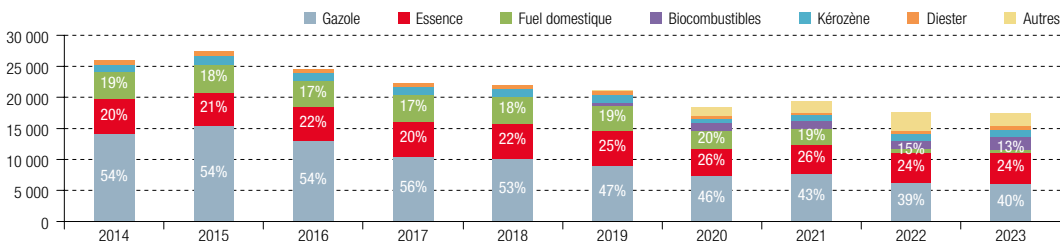

Source : Direction de l'Environnement

Unité : mètre cube

(1) Données à N-1.

TERRITOIRE ET ENVIRONNEMENT

1.4. Énergie

1.4.3. Distribution et consommation d'eau

Évolution du nombre d'abonnements

	2020	2021	2022	2023	2024
Nombre d'abonnements	10 006	10 192	10 507	10 647	11 045
Rappel : Population officielle	38 350	39 150	39 050	38 367	38 423

Sources : Société Monégasque des Eaux, IMSEE

Évolution du réseau des canalisations d'eau

	2020	2021	2022	2023	2024
Adduction	3,4	3,4	3,4	4,0	4,0
Distribution	102,1	106,5	107,2	108,3	116,1
Branchements	24,2	27,3	27,9	29,1	30,0

Source : Société Monégasque des Eaux

Unité : kilomètre

Évolution de la consommation d'eau

	2020	2021	2022	2023	2024
Domestique	2 410 234	2 400 758	2 338 222	2 231 062	2 362 471
Collective	954 448	922 550	1 099 393	1 108 400	1 181 222
Publique	756 982	735 138	736 754	723 132	722 005
Industrielle	165 538	162 773	116 520	102 234	79 796
Total	4 287 202	4 221 219	4 290 889	4 164 828	4 345 494

Source : Société Monégasque des Eaux

Unité : mètre cube

1.5. Valorisation et collecte des déchets

1.5.1. Apports des déchets à l'Usine de Valorisation Énergétique

Évolution des apports à l'Usine de Valorisation Énergétique

	2020	2021	2022	2023	2024
Collecte publique	18 462	19 525	20 918	20 989	21 431
Collecte pneumatique	1 868	1 771	1 537	1 368	1 462
Apports directs	7 716	8 205	6 824	6 834	7 306
Collectivités Françaises	14 619	20 134	14 984	12 934	13 494
Total des apports	42 666	49 635	44 262	42 125	43 693
Total à déduire : apports ferraille	830	934	765	772	817
Total traité	41 836	48 701	43 498	41 353	42 876

Source : Société Monégasque d'Assainissement

Unité : tonne

Évolution du total traité (incinéré)

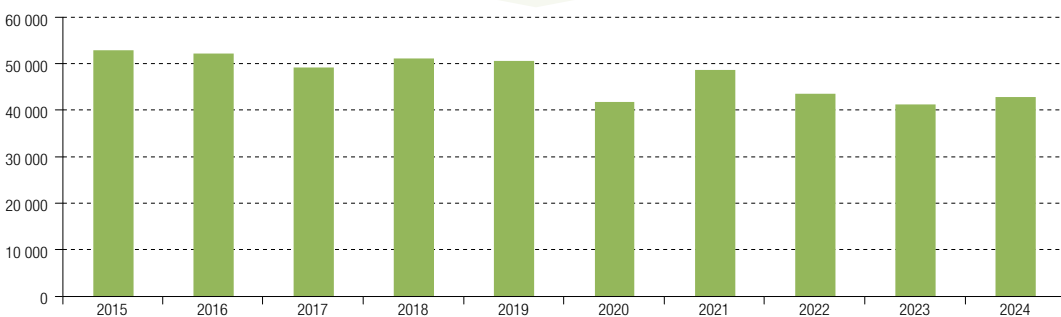

Source : Société Monégasque d'Assainissement

Unité : tonne

Évolution des résidus générés par l'Usine de Valorisation Énergétique

	2020	2021	2022	2023	2024
Mâchefers ⁽¹⁾	7 130	8 322	7 320	6 892	6 952
Dont résidus déferrailage mâchefers	827	0	0	469	313
REFIOM (cendres volantes)	1 018	1 162	988	986	944
Boues de lavage de gaz ⁽²⁾	16	14	6	0	58

Source : Société Monégasque d'Assainissement

Unité : tonne

⁽¹⁾ En 2021 et 2022, il n'y a pas eu de séparation entre mâchefers et ferrailles. Depuis la fin d'année 2022, les mâchefers sont dirigés vers une nouvelle filière. Cette nouvelle filière de valorisation est une installation de Maturation et d'Élaboration (IME) où les ferrailles sont extraites des mâchefers afin d'être recyclées.

⁽²⁾ En raison d'une modification du processus de lavage des fumées, la production de boues de lavage de gaz a été réduite en 2022 et nulle en 2023.

DÉFINITIONS :

Collecte pneumatique : collecte pneumatique des déchets ménagers (C.P.O.M.) desservant les immeubles du quartier de Fontvieille.

Apports directs : déchets apportés directement par les établissements artisanaux, commerciaux, industriels et des jardins de la Principauté.

Apports ferraille : il s'agit de déchets de ferraille issus de la collecte publique des encombrants ou d'apports directs par les particuliers et entreprises. Ces déchets sont stockés dans le hall de l'usine en vue d'une valorisation matière (recyclage).

Mâchefers : résidus de la combustion des déchets évacués dans une installation de Maturation et d'Élaboration (I.M.E.). Ils représentent 17% du volume traité par l'usine.

REFIOM : résidus d'épuration des fumées d'incinération des ordures ménagères.

TERRITOIRE ET ENVIRONNEMENT

1.5. Valorisation et collecte des déchets

1.5.1. Apports des déchets à l'Usine de Valorisation Énergétique

Évolution des indicateurs d'activité de l'usine d'incinération

	2020	2021	2022	2023	2024
Boues	2 874	3 872	3 883	3 499	3 309
Tonnage global traité	45 540	53 508	48 145	45 624	47 002
Variation annuelle	-17,5%	15,4%	-8,4%	-8,4%	3,0%

Source : Société Monégasque d'Assainissement

Unité : tonne

Évolution du temps de fonctionnement des fours de l'Usine de Valorisation Énergétique

	2020	2021	2022	2023	2024
Chaudière n° 1	6 787	6 187	6 176	3 338	5 284
Chaudière n° 3	4 191	7 444	5 771	6 998	5 884
Total	10 978	13 631	11 947	10 336	11 168

Source : Société Monégasque d'Assainissement

Unité : nombre d'heures / an

Évolution du nombre d'heures de fonctionnement des fours

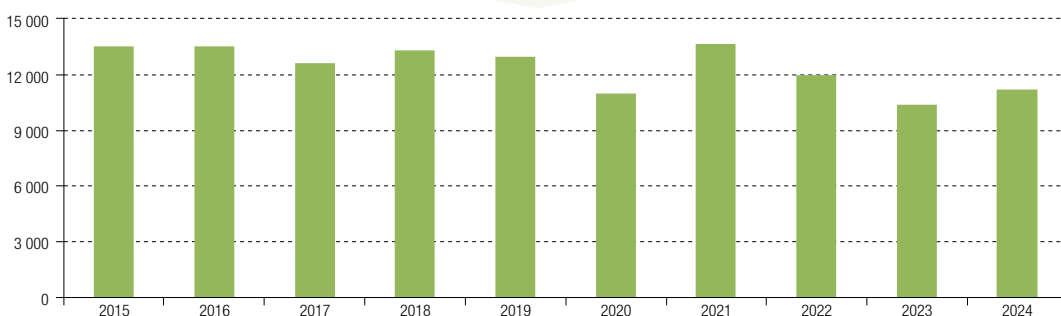

Source : Société Monégasque d'Assainissement

Unité : nombre d'heures / an

Voir chapitre 1.3.1. Production d'énergie > Production d'électricité de l'usine d'incinération.

1.5.2. Collectes publiques des déchets recyclables

Flux collectés de déchets recyclables

	2020	2021	2022	2023	2024
Emballages ménagers et papier	926	1 019	1 130	1 206	1 272
Verre	1 377	1 587	2 129	2 381	2 534
Carton brun	1 001	1 100	1 141	1 201	1 812
Films plastiques industriels	n.a.	n.a.	n.a.	n.a.	17 ⁽¹⁾

Source : Société Monégasque d'Assainissement

Unité : tonne

Les emballages ménagers et le papier collectés sont envoyés au centre de tri Paprec à Cannes la Bocca (06), le verre au centre de tri Ecolvetro à Savone (Italie) et le carton au centre de tri Véolia à Carros (06).

⁽¹⁾ En 2024, la SMA a mis en place une collecte des films plastique auprès des gros producteurs dans le quartier de Fontvieille.

DÉFINITIONS :

Boues : les boues issues de l'Usine de Traitement des Eaux Résiduaires (U.T.E.R.) sont traitées par l'UVE depuis 1991.

Variation annuelle : évolution du tonnage global traité d'une année sur l'autre.

1.6. Convention de Washington – Espèces CITES

La Principauté de Monaco est Partie à de nombreuses conventions internationales relatives à la protection de la biodiversité et des habitats.

La Convention de Washington sur le commerce international des espèces de faune et de flore sauvages menacées d'extinction – dite CITES.

Cette convention a pour objet de protéger les espèces sauvages d'une surexploitation commerciale responsable en partie du déclin de la biodiversité mondiale.

La Convention CITES a été signée le 3 mars 1973 à Washington et est entrée en vigueur le 1er juillet 1975. Monaco a adhéré à la CITES le 19 avril 1978 pour une entrée en vigueur le 18 juillet 1978 (Ordonnance Souveraine n° 6.292 du 23/06/1978). Au 31 décembre 2024, 184 pays sont Parties à la CITES. Cela signifie que ces pays appliquent le contrôle du commerce des espèces listées dans les Annexes CITES. Ces annexes sont au nombre de 3 en fonction du degré de protection et du contrôle du commerce des espèces concernées. Le dispositif repose sur un système de permis délivré pour permettre le commerce des espèces et de leurs produits quand cela est autorisé, permettant d'assurer la traçabilité et le contrôle des transactions.

La Direction de l'Environnement est l'organe de gestion pour Monaco chargé de délivrer les documents CITES et d'effectuer les contrôles. Sur la période 2013-2024, la Direction de l'Environnement a délivré 98 890 documents CITES. Le graphique ci-après présente le nombre de permis émis chaque année pour cette période.

Évolution du nombre de documents CITES émis

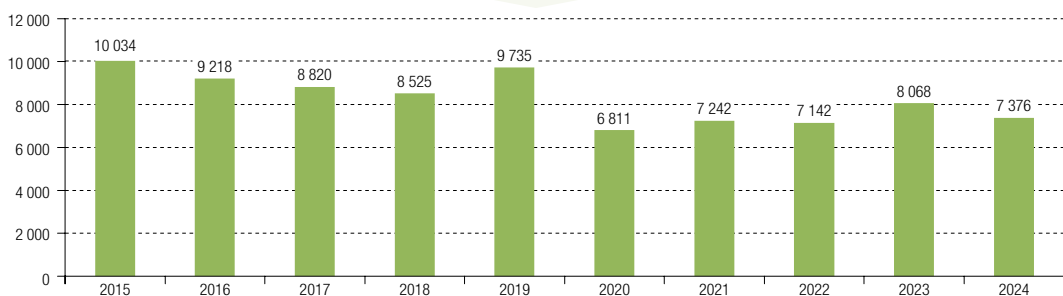

Source : Direction de l'Environnement

Nombre de documents CITES par famille d'espèces

	2021	2022	2023	2024	Poids
Reptiles	6 432	6 229	7 025	6 609	89,6%
Mammifères	606	706	781	544	7,4%
Poissons	151	90	226	121	1,6%
Coraux	14	44	23	88	1,2%
Plantes	26	56	6	12	0,2%
Oiseaux	11	16	3	2	0,0%
Mollusques	1	0	3	0	-
Céphalopode	0	1	1	0	-
Total	7 242	7 142	8 068	7 376	100%

Source : Direction de l'Environnement



Chapitre 2

POPULATION

2.1. Population résidente	
2.1.1. Évolution de la population résidente.....	45
2.1.2. Population par zone géographique.....	46
2.1.3. Caractéristiques de la population résidente.....	46
2.2. État Civil	
2.2.1. Naissances à Monaco.....	50
2.2.2. Décès à Monaco.....	51
2.2.3. Mariages et Divorces à Monaco.....	52
2.3. Population de nationalité monégasque	
2.3.1. Évolution de la population de nationalité monégasque.....	53
2.3.2. Structure et caractéristiques de la population de nationalité monégasque.....	54
2.3.3. Naissance, décès et espérance de vie de la population de nationalité monégasque.....	56
2.3.4. Naissances et fécondité de la population de nationalité monégasque.....	57
2.3.5. Mariages et divorces.....	58
2.3.6. Population de nationalité monégasque - comparaison internationale.....	59

Introduction

Les données disponibles sur la population se décomposent en trois parties :

- La partie **2.1. Population résidente** qui présente les évolutions de la population de Principauté au travers des recensements de la population.
- La partie **2.2. Présentation de l'État-Civil** reprend les données de tous les événements de vie enregistrés à la Mairie de Monaco (naissances, décès, mariages et divorces).
- La partie **2.3. Population de nationalité monégasque** décrit, à travers différents indicateurs traditionnellement utilisés dans le domaine, un bilan démographique de la population de nationalité monégasque.

2.1. Population résidente

Le Recensement de la population est dorénavant établi selon un nouveau mode de calcul « basé sur les registres » qui consiste à assembler les différentes bases de données et systèmes d'information issus des sources administratives suivantes :

- Mairie de Monaco pour les nationaux monégasques et les naissances à Monaco ;
- Direction de la Sûreté Publique pour les résidents étrangers majeurs (données des cartes de séjour) ;
- Direction de l'Éducation Nationale, de la Jeunesse et des Sports pour les 3-17 ans étrangers scolarisés à Monaco.

La population restante, à savoir les mineurs étrangers de 3 à 17 ans non scolarisés en Principauté et les enfants étrangers nés hors Monaco entre 2022 et 2024, est estimée à partir des données du Recensement 2016.

2.1.1 Évolution de la population résidente

Évolution de la population résidente sur les 5 derniers recensements

	2000	2008	2016	2023	2024
Population recensée	32 020	35 352	37 308	38 367	38 423

Sources : IMSEE, Recensements de la population

Évolution de la population résidente de 1757 à 2024

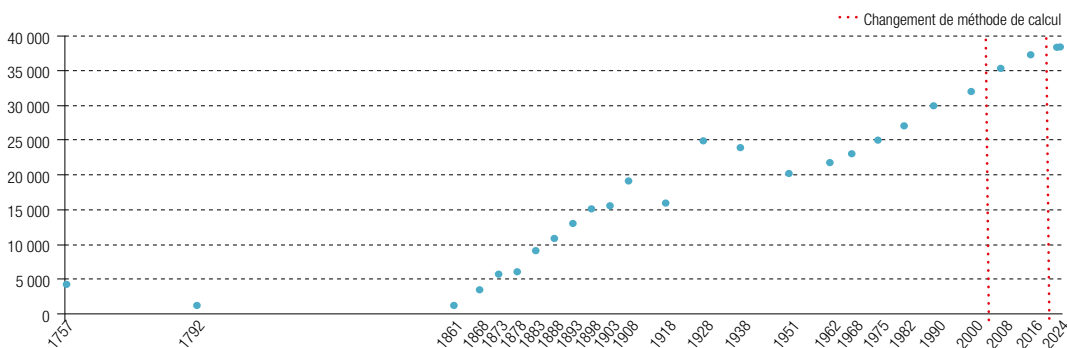

Note : L'ensemble de la série porte sur le territoire monégasque depuis 1861 (hors Menton et Roquebrune-Cap-Martin).

Sources : IMSEE, Recensements de la population

2.1. Population résidente

2.1.2 Population par zone géographique

Répartition des résidents par quartier en 2024

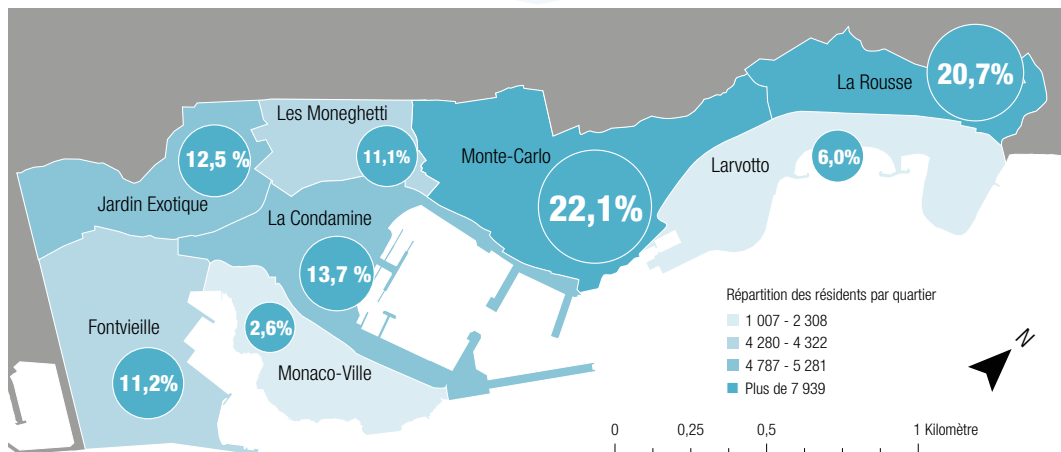

Note : Les quartiers sont ceux définis par l'Ordonnance Souveraine n°4.481 du 13 septembre 2013. Le « Ravin Sainte-Dévote » a été intégré au quartier « Les Moneghetti ».

Source : IMSEE – Recensement de la population 2024

Population résidente et population des communes limitrophes

	Population	Année de référence
Monaco	38 423	2024
Roquebrune-Cap-Martin	12 574	2022
Beausoleil	12 558	2022
Cap d'Ail	4 566	2022
La Turbie	3 070	2022

Sources : IMSEE, INSEE

2.1.3 Caractéristiques de la population résidente

Évolution de la population résidente selon le sexe

	2000	2008	2016	2023	2024	Variation 2023/24
Hommes	15 544	17 218	18 240	18 892	18 910	0,1%
Femmes	16 476	18 134	19 068	19 475	19 512	0,2%
Total	32 020	35 352	37 308	38 367	38 423	0,1%

Note : du fait des arrondis, les résultats des regroupements ne sont pas toujours égaux à la somme des éléments qui le composent.

Source : IMSEE – Recensement de la population 2024

2 | POPULATION

2.1. Population résidente

2.1.3 Caractéristiques de la population résidente

Répartition de la population résidente selon le sexe en 2024

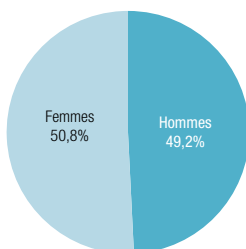

Source : IMSEE – Recensement de la population 2024

Pyramide des âges de la population résidente en 2024

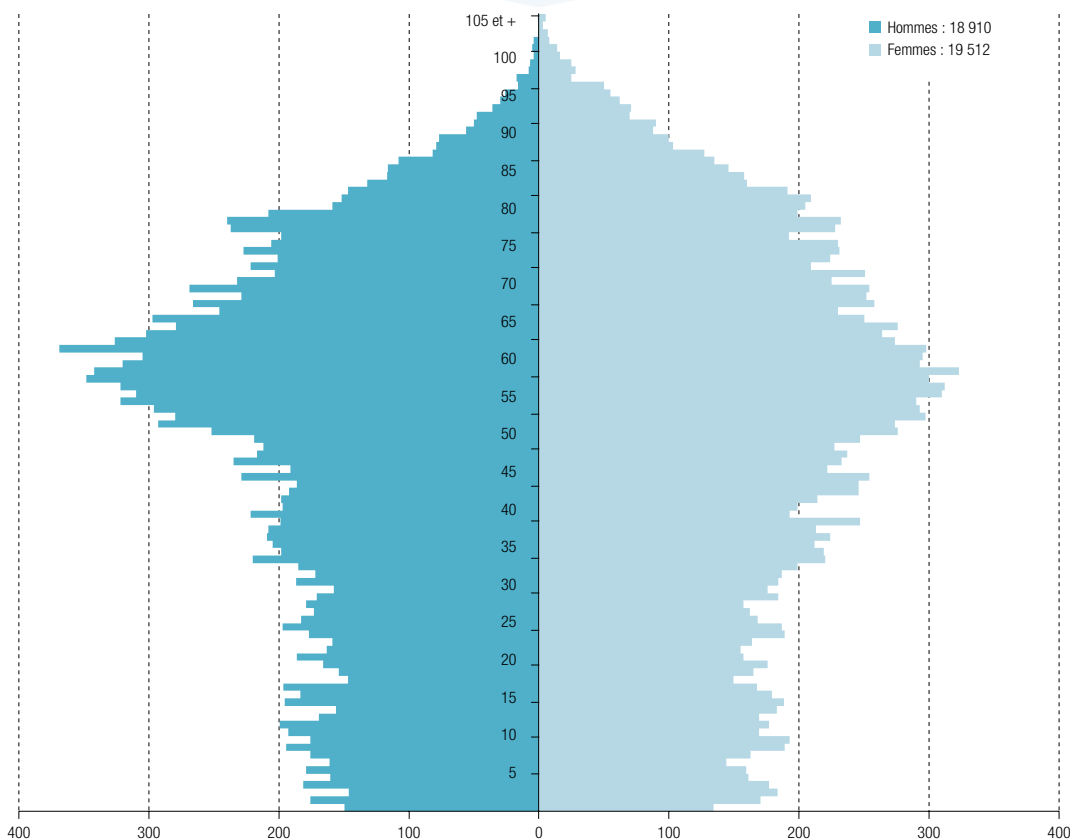

Source : IMSEE – Recensement de la population 2024

2.1. Population résidente

2.1.3 Caractéristiques de la population résidente

Évolution de la population résidente selon la tranche d'âge

	2000	2008	2016	2023	2024	Poids 2024
0 à 16 ans	4 764	5 340	5 560	5 897	5 901	15,4%
17 à 24 ans	2 107	2 441	2 678	2 738	2 691	7,0%
25 à 34 ans	3 984	3 352	3 563	3 703	3 682	9,6%
35 à 44 ans	4 715	5 308	4 409	4 229	4 293	11,2%
45 à 54 ans	4 762	5 271	6 042	5 279	5 113	13,3%
55 à 64 ans	4 488	5 347	5 396	6 101	6 168	16,1%
65 à 74 ans	3 498	4 104	4 968	4 723	4 776	12,4%
75 ans et plus	3 685	4 189	4 692	5 697	5 798	15,1%
Total	32 020	35 352	37 308	38 367	38 423	100%

Note : du fait des arrondis, les résultats des regroupements ne sont pas toujours égaux à la somme des éléments qui le composent.

Source : IMSEE – Recensements de la population

Évolution de l'âge moyen de la population résidente selon le sexe

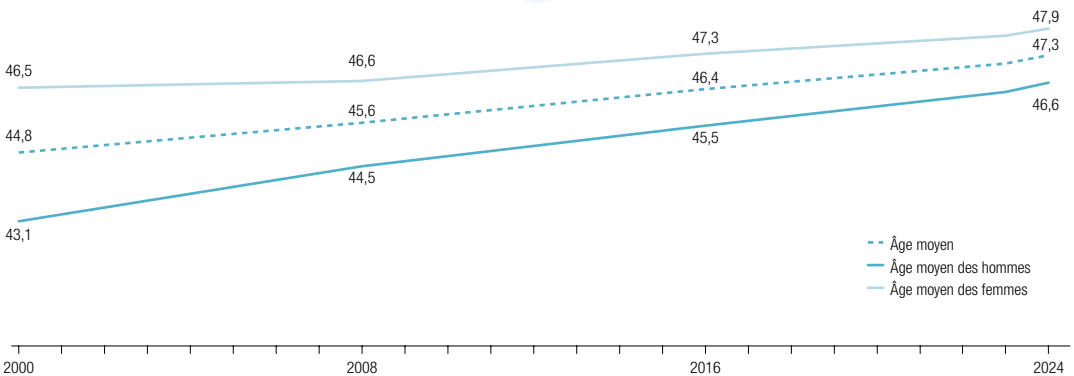

Source : IMSEE – Recensements de la population

Évolution de la population résidente selon la situation familiale

	2023	2024	Variation 2023/24
17 ans et moins	6 229	6 198	-0,5%
Célibataires	10 248	10 306	0,6%
Mariés	16 315	16 328	0,1%
Divorcés / séparés, dont :	3 492	3 523	0,9%
divorcés	3 115	3 171	1,8%
séparés	378	352	-6,8%
Veufs	2 083	2 067	-0,8%
Total	38 367	38 423	0,1%

Note : du fait des arrondis, les résultats des regroupements ne sont pas toujours égaux à la somme des éléments qui le composent.

Source : IMSEE – Recensements de la population

2 | POPULATION

2.1. Population résidente

2.1.3 Caractéristiques de la population résidente

Évolution de la population résidente selon la nationalité et taux de plurinationalité

	2016	2023	2024	Poids dans la population totale 2024	Variation 2023/24	% pluri nationalités 2024
Monégasque	8 378	9 179	9 262	24,1%	0,9%	///
Français	9 286	8 473	8 371	21,8%	-1,2%	6,3%
Italiens	8 172	7 515	7 482	19,5%	-0,4%	10,1%
Britanniques	2 795	2 870	2 918	7,6%	1,7%	20,8%
Suisses	1 187	1 186	1 208	3,1%	1,9%	24,5%
Russes	749	1 199	1 193	3,1%	-0,5%	38,2%
Belges	1 073	1 023	1 029	2,7%	0,6%	8,4%
Allemands	907	927	942	2,5%	1,5%	14,6%
Portugais	523	494	497	1,3%	0,7%	9,9%
Néerlandais	555	491	496	1,3%	1,0%	8,5%
Américains	366	449	448	1,2%	-0,3%	42,6%
Grecs	401	453	446	1,2%	-1,6%	15,9%
Canadiens	311	355	376	1,0%	5,9%	41,4%
Suédois	323	335	341	0,9%	1,9%	12,5%
Espagnols	294	316	334	0,9%	5,7%	27,6%
Ukrainiens	99	285	319	0,8%	11,9%	15,5%
Danois	248	267	262	0,7%	-2,0%	6,1%
Australiens	173	225	251	0,7%	11,8%	31,9%
Roumains	163	230	244	0,6%	5,6%	16,4%
Autrichiens	238	241	234	0,6%	-3,0%	12,7%
Libanais	195	233	228	0,6%	-1,9%	42,3%
Philippins	167	216	209	0,5%	-3,5%	4,8%
Irlandais	173	202	206	0,5%	2,2%	33,8%
Brésiliens	160	195	197	0,5%	1,2%	54,1%
Chypriotes	64	190	193	0,5%	1,4%	68,4%
Marocains	239	191	180	0,5%	-5,9%	12,8%
Polonais	123	165	176	0,5%	6,7%	19,8%
Turcs	90	160	167	0,4%	4,3%	54,8%
Israéliens	51	148	164	0,4%	10,8%	61,9%
Maltais	13	102	125	0,3%	22,8%	70,9%

Note : Depuis 2016, les résidents plurinationaux sont comptabilisés dans autant de communautés qu'ils ont de nationalités. En revanche, les Monégasques, qu'ils aient une seule ou plusieurs nationalités, ne sont comptés que dans « Monégasque ».

Source : IMSEE – Recensements de la population

Évolution des nationalités les plus représentées parmi la population résidente

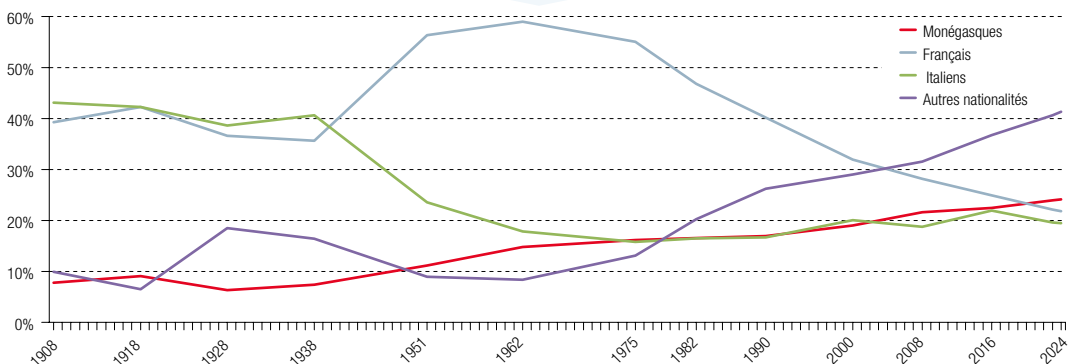

Source : IMSEE – Recensements de la population

2.2.1. Naissances à Monaco

Les naissances présentées ici le sont au sens de la date réelle de l'événement : une naissance survenue en 2024 mais enregistrée par la Mairie début 2025 sera considérée en 2024.

Naissances déclarées en Principauté de Monaco en 2024⁽¹⁾

	Garçons	Filles	Total
Résidents Monaco⁽²⁾	109	95	204
Non-résidents⁽³⁾	285	227	512
France	276	223	499
<i>Communes limitrophes (CL)</i>	91	62	153
Roquebrune-Cap-Martin	35	26	61
Beausoleil	30	19	49
Cap-d'Ail	17	10	27
La Turbie	9	7	16
<i>Alpes-Maritimes hors CL</i>	184	159	343
Menton	115	78	193
Nice	21	18	39
Sospel	7	6	13
Sainte-Agnès	3	8	11
Èze	7	2	9
Beaulieu-sur-Mer	5	3	8
Villefranche-sur-Mer	2	4	6
Castellar	1	4	5
Breil-sur-Roya	2	3	5
Contes	0	4	4
Autres	21	29	50
<i>France - Hors Alpes-Maritimes</i>	1	2	3
Italie	7	2	9
Autres pays	2	2	4
Total	394	322	716

Sources : Service de l'État Civil - Nationalité, IMSEE

Naissances selon le sexe en 2024

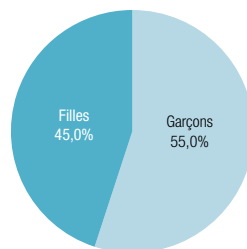

Sources : Service de l'État Civil - Nationalité, IMSEE

Évolution des naissances selon le sexe

	2020	2021	2022	2023	2024
Garçons	481	498	430	418	394
Filles	431	480	425	387	322
Ensemble	912	978	855	805	716

Sources : Service de l'État Civil - Nationalité, IMSEE

Évolution des naissances selon le statut de résidence

	2020	2021	2022	2023	2024
Résidents	249	265	242	247	204
Non résidents	663	713	613	558	512
Total	912	978	855	805	716

Sources : Service de l'État Civil - Nationalité, IMSEE

Évolution des naissances selon le sexe

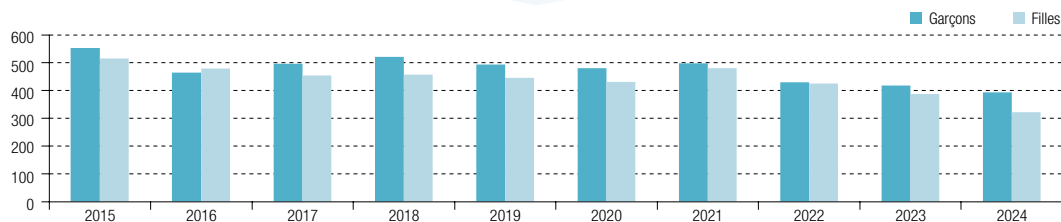

Sources : Service de l'État Civil - Nationalité, IMSEE

⁽¹⁾ Tous lieux de résidence et toutes nationalités confondus.

⁽²⁾ Enfants dont la mère et/ou le père sont résidents à Monaco.

⁽³⁾ Lieu de résidence de la mère, pour les enfants où ni le père ni la mère ne résident à Monaco.

2 | POPULATION

2.2. État Civil

2.2.2. Décès à Monaco

Les décès présentés ici le sont au sens de la date réelle de l'événement : un décès survenu en 2024 mais enregistré par la Mairie début 2025 sera considéré en 2024.

Décès déclarés en Principauté de Monaco en 2024⁽¹⁾

	Hommes	Femmes	Total
Résidents Monaco	109	150	259
Non-résidents	143	103	246
France	138	101	239
<i>Communes limitrophes (CL)</i>	53	37	90
Beausoleil	20	16	36
Roquebrune-Cap-Martin	22	12	34
Cap-d'Ail	8	9	17
La Turbie	3	0	3
<i>Alpes-Maritimes hors CL</i>	79	62	141
Menton	29	22	51
Nice	18	16	34
Beaulieu-sur-Mer	6	1	7
Cannes	1	4	5
Peille	3	0	3
Saint-Laurent du Var	2	1	3
Gorbio	1	2	3
Cagnes-sur-Mer	0	2	2
Sospel	0	2	2
Castellar	1	1	2
Autres	18	11	29
<i>France - Hors Alpes-Maritimes</i>	6	2	8
Italie	3	1	4
Autres pays (dont non renseignés)	2	1	3
Total	252	253	505

Sources : Service de l'État Civil - Nationalité, IMSEE

Décès selon le sexe en 2024

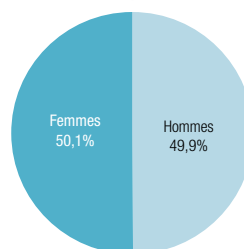

Sources : Service de l'État Civil - Nationalité, IMSEE

Évolution des décès selon le sexe

	2020	2021	2022	2023	2024
Hommes	294	316	270	274	252
Femmes	240	291	258	262	253
Ensemble	534	607	528	536	505

Sources : Service de l'État Civil - Nationalité, IMSEE

Évolution des décès selon le statut de résidence

	2020	2021	2022	2023	2024
Résidents	271	300	281	255	259
Non résidents	263	307	247	281	246
Ensemble	534	607	528	536	505

Sources : Service de l'État Civil - Nationalité, IMSEE

Évolution des décès selon le sexe

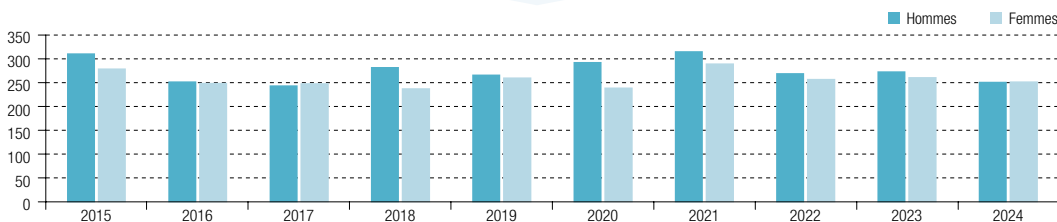

Sources : Service de l'État Civil - Nationalité, IMSEE

(1) Tous lieux de résidence et toutes nationalités confondus.

2.2.3. Mariages et Divorces à Monaco

Évolution des mariages et des divorces

	2020	2021	2022	2023	2024
Mariages	174	181	191	194	176
Divorces	63	58 ⁽¹⁾	58	64	66 ⁽²⁾

Sources : Service de l'État Civil - Nationalité, IMSEE

Évolution des mariages et des divorces

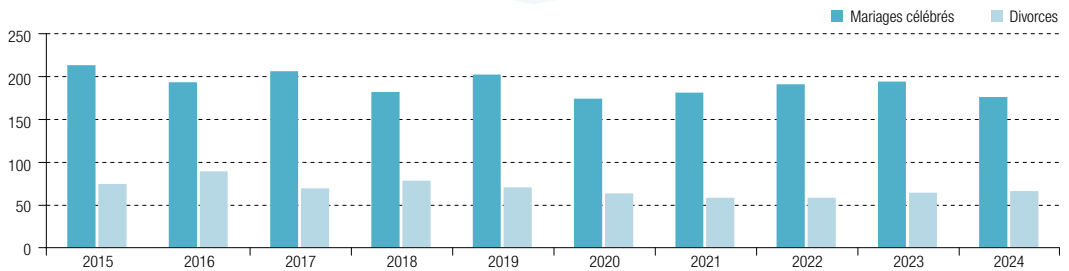

Sources : Service de l'État Civil - Nationalité, IMSEE

Évolution du nombre de personnes se mariant pour la première fois selon le sexe

	2020	2021	2022	2023	2024
Hommes	125	120	135	135	130
Femmes	134	146	149	151	133
Ensemble	259	266	284	286	263

Sources : Service de l'État Civil - Nationalité, IMSEE

Rang des mariages en 2024

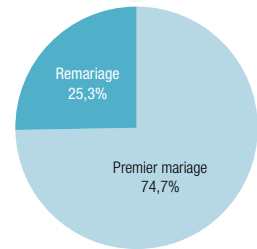

Sources : Service de l'État Civil - Nationalité, IMSEE

Évolution du nombre de personnes se remariant selon le sexe

	2020	2021	2022	2023	2024
Hommes	49	61	56	59	46
Femmes	40	35	42	43	43
Ensemble	89	96	98	102	89

Sources : Service de l'État Civil - Nationalité, IMSEE

⁽¹⁾ dont 55 jugements, 2 arrêts et 1 séparation de corps.

⁽²⁾ dont 61 jugements, 3 arrêts et 2 séparation de corps.

2 | POPULATION

2.3. Population de nationalité monégasque

2.3.1. Évolution de la population de nationalité monégasque

Le champ étudié concerne la population de nationalité monégasque.

Les données sont arrêtées au 31 décembre 2024.

Évolution de la population de nationalité monégasque selon le sexe

	2020	2021	2022	2023	2024
Ensemble	9 571	9 611	9 686	9 790	9 883
Évolution	0,9%	0,4%	0,8%	1,1%	0,9%
Hommes	4 350	4 385	4 423	4 471	4 523
Poids	45,4%	45,6%	45,7%	45,7%	45,8%
Femmes	5 221	5 226	5 263	5 319	5 360
Poids	54,6%	54,4%	54,3%	54,3%	54,2%
Sex ratio	83,3	83,9	84,0	84,1	84,4

Sources : Mairie, IMSEE

Évolution de la population de nationalité monégasque selon le sexe

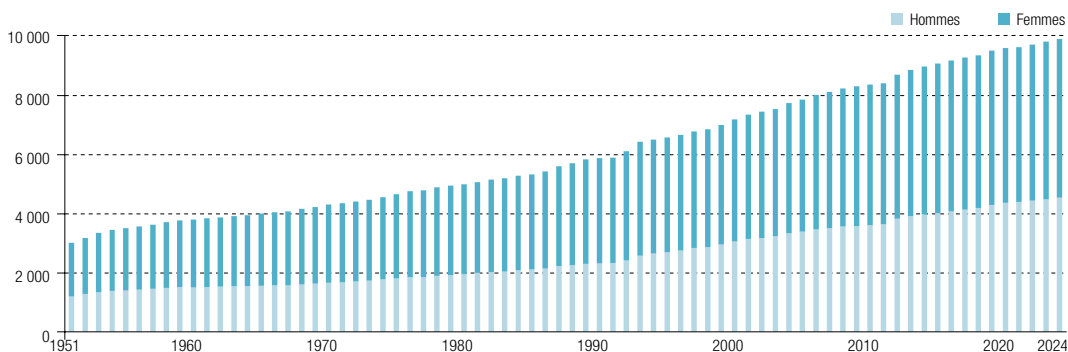

Sources : Mairie, IMSEE

DÉFINITION :

Sex ratio : Rapport entre le nombre d'individus de sexe masculin et le nombre d'individus de sexe féminin. Il représente ainsi le nombre d'hommes pour 100 femmes.

2.3.2. Structure et caractéristiques de la population de nationalité monégasque

Pyramide des âges selon le sexe en 2024

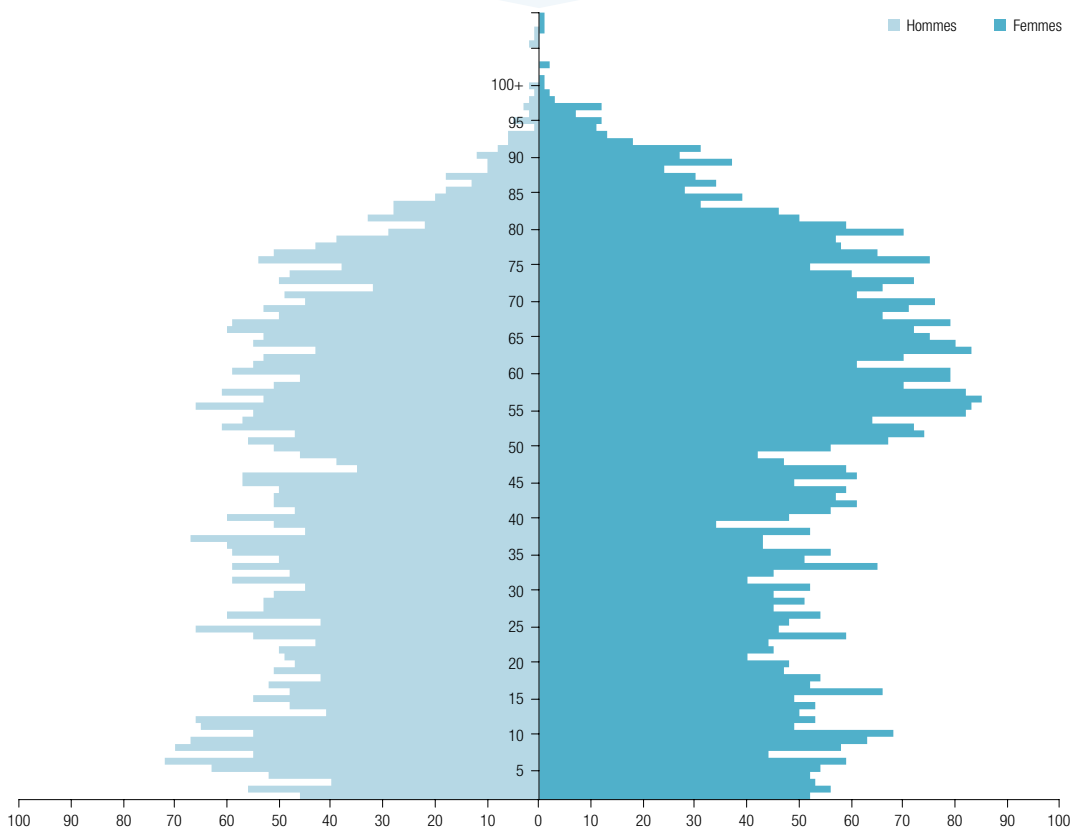

Sources : Mairie, IMSEE

Âge moyen et âge médian selon le sexe en 2024

	Ensemble	Hommes	Femmes
Âge moyen	45,1	42,1	47,7
Âge médian	46,9	42,0	51,7

Sources : Mairie, IMSEE

Évolution des âges moyen et médian en 2024

	2020	2021	2022	2023	2024
Âge moyen	44,4	44,5	44,7	45,0	45,1
Âge médian	46,9	46,9	46,9	46,9	46,9

Sources : Mairie, IMSEE

DÉFINITIONS :

Âge moyen : Moyenne de l'âge des individus qui constituent cette population.

Âge médian : Âge qui divise la population en 2 groupes numériquement égaux, la moitié étant plus jeune, et l'autre moitié plus âgée.

2 | POPULATION

2.3. Population de nationalité monégasque

2.3.2. Structure et caractéristiques de la population de nationalité monégasque

Répartition selon le pays de résidence et le sexe en 2024

	Ensemble	Hommes	Femmes
Principauté de Monaco	93,7%	93,9%	93,5%
France	5,0%	4,8%	5,1%
Suisse	0,3%	0,3%	0,3%
Italie	0,2%	0,1%	0,2%
États-Unis d'Amérique	0,2%	0,2%	0,2%
Autres pays	0,7%	0,7%	0,7%

Sources : Mairie, IMSEE

Évolution selon le pays de résidence

	2020	2021	2022	2023	2024
Principauté de Monaco	93,7%	93,8%	93,8%	93,8%	93,7%
France	4,9%	4,9%	4,8%	4,9%	5,0%
Suisse	0,3%	0,3%	0,3%	0,3%	0,3%
Italie	0,2%	0,2%	0,2%	0,2%	0,2%
États-Unis d'Amérique	0,2%	0,2%	0,2%	0,2%	0,2%
Autres pays	0,7%	0,7%	0,7%	0,7%	0,7%

Sources : Mairie, IMSEE

Répartition selon le pays de naissance et le sexe en 2024

	Ensemble	Hommes	Femmes
Principauté de Monaco	6 233	3 090	3 143
France	2 624	1 065	1 559
Italie	219	85	134
États-Unis d'Amérique	83	42	41
Royaume-Uni	62	24	38
Suisse	54	27	27
Belgique	53	21	32
Maroc	49	13	36
Allemagne	48	19	29
Espagne	30	8	22
Liban	20	7	13
Tunisie	20	7	13
Canada	19	8	11
Égypte	19	10	9
Brésil	18	5	13
Autres pays	332	92	240
Total	9 883	4 523	5 360

Sources : Mairie, IMSEE

Évolution selon le pays de naissance

	2020	2021	2022	2023	2024
Principauté de Monaco	63,2%	63,3%	63,2%	63,2%	63,1%
France	26,4%	26,7%	26,6%	26,6%	26,6%
Italie	2,3%	2,3%	2,3%	2,3%	2,2%
États-Unis d'Amérique	0,8%	0,8%	0,8%	0,8%	0,8%
Royaume-Uni	0,6%	0,6%	0,6%	0,6%	0,6%
Suisse	0,5%	0,5%	0,5%	0,5%	0,5%
Maroc	0,5%	0,5%	0,5%	0,5%	0,5%
Belgique	0,5%	0,5%	0,5%	0,5%	0,5%
Allemagne	0,4%	0,4%	0,5%	0,5%	0,5%
Espagne	0,3%	0,3%	0,3%	0,3%	0,3%
Égypte	0,2%	0,2%	0,2%	0,2%	0,2%
Liban	0,2%	0,2%	0,2%	0,2%	0,2%
Tunisie	0,2%	0,2%	0,2%	0,2%	0,2%
Brésil	0,2%	0,2%	0,2%	0,2%	0,2%
Canada	0,2%	0,2%	0,2%	0,2%	0,2%
Autres	3,3%	3,2%	3,3%	3,3%	3,4%
Total	100%	100%	100%	100%	100%

Sources : Mairie, IMSEE

Répartition selon la situation familiale et le sexe en 2024

	Ensemble	Hommes	Femmes
Célibataires	4 168	2 145	2 023
Mariés	3 910	1 934	1 976
Divorcés	1 172	348	824
Veufs	611	86	525
Séparés	22	10	12
Total	9 883	4 523	5 360

Sources : Mairie, IMSEE

Évolution selon la situation familiale

	2020	2021	2022	2023	2024
Célibataires	41,6%	41,8%	41,8%	41,9%	42,2%
Mariés	39,9%	39,8%	40,0%	39,8%	39,6%
Divorcés	11,8%	11,8%	11,8%	11,8%	11,9%
Veufs	6,4%	6,3%	6,2%	6,3%	6,2%
Séparés	0,3%	0,3%	0,2%	0,3%	0,2%
Total	100%	100%	100%	100%	100%

Sources : Mairie, IMSEE

2.3. Population de nationalité monégasque

2.3.3. Naissance, décès et espérance de vie de la population de nationalité monégasque

Évolution des naissances selon le sexe

	2020	2021	2022	2023	2024
Ensemble	116	103	93	112	98
Garçons	62	52	40	57	46
Filles	54	51	53	55	52
Sex ratio à la naissance	114,8	102,0	75,5	103,6	88,5
Taux de natalité	12,1‰	10,7‰	9,6‰	11,4‰	9,9‰

Sources : Mairie, IMSEE

Évolution des décès selon le sexe

	2020	2021	2022	2023	2024
Ensemble	91	102	86	72	81
Hommes	37	43	38	35	30
Femmes	54	59	48	37	51
Taux de mortalité	9,5‰	10,6‰	8,9‰	7,4‰	8,2‰

Sources : Mairie, IMSEE

Espérance de vie 2022-24

En raison de la taille de la population monégasque, le calcul de l'espérance de vie est regroupé par tranche de 3 ans afin de limiter la volatilité de l'indicateur.

Espérance de vie 2022-24

	Ensemble	Hommes	Femmes
0 an	87,0	84,0	90,2
1 à 4 ans	86,4	83,7	89,2
5 à 9 ans	82,4	79,7	85,2
10 à 14 ans	77,4	74,7	80,2
15 à 19 ans	72,4	69,7	75,2
20 à 24 ans	67,4	64,7	70,2
25 à 29 ans	62,4	59,7	65,2
30 à 34 ans	57,5	55,0	60,2
35 à 39 ans	52,5	50,0	55,2
40 à 44 ans	47,5	45,0	50,2
45 à 49 ans	42,7	40,3	45,2
50 à 54 ans	37,8	35,6	40,2
55 à 59 ans	33,1	31,0	35,2
60 à 64 ans	28,6	26,5	30,7
65 à 69 ans	24,8	23,3	26,2
70 à 74 ans	20,5	18,9	22,0
75 à 79 ans	16,0	14,4	17,5
80 à 84 ans	12,4	11,4	13,4
85 à 89 ans	8,7	7,8	9,5
90 à 94 ans	6,3	5,3	7,0
95 à 99 ans	4,6	4,0	4,9
100 à 104 ans	1,8	1,6	1,9

Sources : Mairie, IMSEE

Évolution de l'espérance de vie à la naissance selon le sexe

	2018-20	2019-21	2020-22	2021-23	2022-24
Ensemble	85,5	86,7	86,5	86,8	87,0
Hommes	83,7	84,9	84,4	83,9	84,0
Femmes	87,5	88,7	88,7	90,0	90,2

Sources : Mairie, IMSEE

Évolution de l'espérance de vie à la naissance selon le sexe

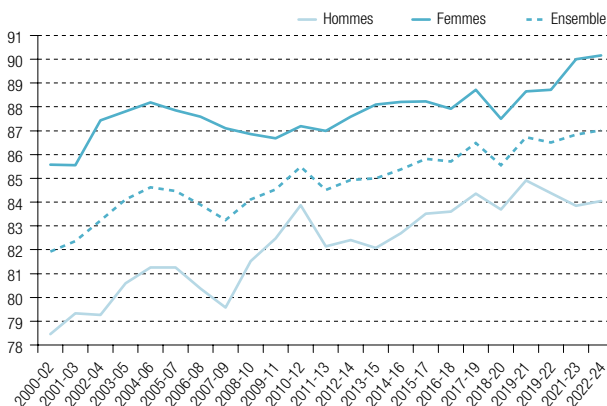

Sources : Mairie, IMSEE

DÉFINITIONS :

Sex ratio à la naissance : Rapport entre le nombre de naissance de garçons et le nombre de naissance de filles. Il est représenté comme le nombre de garçons nés pour 100 filles.

Taux de natalité : Rapport du nombre de naissances vivantes de l'année à la population totale de l'année. Il est exprimé en ‰.

Taux de mortalité : Rapport du nombre de décès de l'année à la population totale de l'année. Il est exprimé en ‰.

Espérance de vie : L'espérance de vie à la naissance représente la durée de vie moyenne d'une génération fictive soumise aux conditions de mortalité de l'année considérée. Elle est un cas particulier de l'espérance de vie à l'âge x qui est le nombre moyen d'années restant à vivre au-delà de cet âge x dans les conditions de mortalité par âge de l'année considérée.

2.3. Population de nationalité monégasque

2.3.4. Naissances et fécondité de la population de nationalité monégasque

Âge moyen des mères à la naissance et au 1^{er} enfant

	1980-89	1990-99	2000-09	2010-19	2020-24
Âge moyen des mères au 1 ^{er} enfant	27,8	28,9	30,5	31,5	32,1
Âge moyen des mères à la naissance	28,7	30,1	31,5	32,4	32,9

Sources : Mairie, IMSEE

Évolution de l'âge moyen des mères à la naissance et au 1^{er} enfant

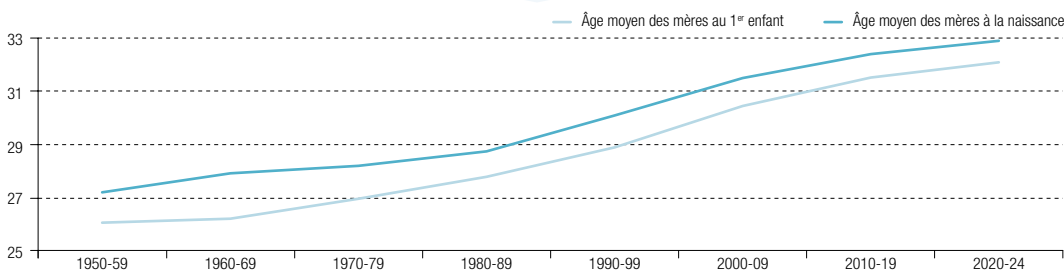

Sources : Mairie, IMSEE

Fécondité

En raison de la taille de la population, le choix méthodologique retenu est de regrouper le taux de fécondité général et l'Indice conjoncturel de fécondité (ICF) sur 3 ans.

	2018-20	2019-21	2020-22	2021-23	2022-24
Taux de fécondité général	6,5%	6,6%	6,0%	5,9%	5,7%
Indice conjoncturel de fécondité (ICF)	2,4	2,4	2,2	2,1	2,1

Sources : Mairie, IMSEE

Taux de fécondité général par tranche d'âge

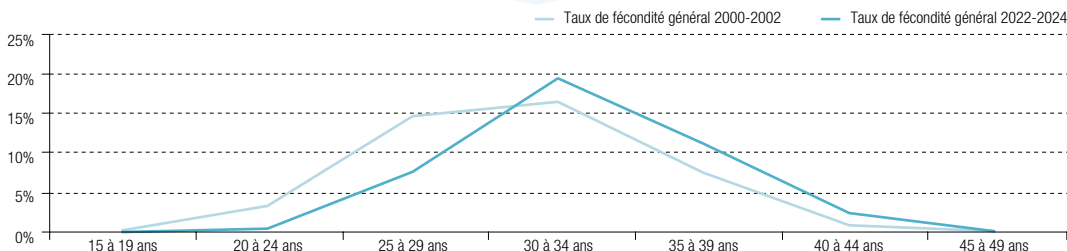

Sources : Mairie, IMSEE

DÉFINITIONS :

Âge moyen de la mère à la naissance et au 1^{er} enfant : Il s'agit en réalité de l'âge moyen des mères à la naissance des enfants de nationalité monégasque. En effet, une mère peut avoir eu un ou plusieurs enfants avant de donner vie à un premier enfant de nationalité monégasque. Cela peut donc amener à ce que les âges moyens des mères au 1^{er} enfant et à la naissance soient légèrement surévalués.

Taux de fécondité général : Rapport entre le nombre de naissances vivantes et la population des femmes âgées de 15 à 49 ans.

Indice conjoncturel de fécondité (ICF) (anciennement Indice synthétique de fécondité) : Nombre moyen d'enfants qui seraient nés vivants d'une femme (ou d'un groupe de femmes) pendant sa vie si elle vivait ses années de procréation en se conformant aux taux de fécondité par âge d'une année donnée. Étant donné que les indicateurs de fécondité rapportent le nombre de naissances à la population des femmes monégasques, cela peut donc amener à une surévaluation de l'Indice conjoncturel de fécondité et du taux de fécondité général.

2.3. Population de nationalité monégasque

2.3.5. Mariages et divorces

Évolution des mariages selon la nationalité au moment du mariage

	2020	2021	2022	2023	2024
Un époux Monégasque, un époux Français	51	55	52	44	34
Un époux Monégasque, un époux étranger ⁽¹⁾	23	22	29	20	13
Les deux époux Monégasques	4	3	8	2	6
Un époux monégasque, un époux de nationalité inconnu	12	7	13	4	2
Nb de mariages	90	87	102	70	55
Taux de nuptialité	9,4‰	9,1‰	10,5‰	7,2‰	5,6‰

Sources : Mairie, IMSEE

Évolution des divorces

	2020	2021	2022	2023	2024
Divorces	35	33	23	26	26 (p)
Taux brut de divorce	3,7‰	3,4‰	2,4‰	2,7‰	n.s.

Sources : Mairie, IMSEE

Évolution des mariages selon le pays de célébration

	1980-89	1990-99	2000-09	2010-19	2020-24
Monaco	87,6%	89,7%	86,7%	89,7%	90,3%
France	9,6%	7,4%	6,9%	5,5%	4,7%
Étranger (hors France)	2,9%	2,9%	6,5%	4,8%	5,0%

Sources : Mairie, IMSEE

Évolution de l'âge moyen des célibataires au mariage selon le sexe (estimation)

	1980-89	1990-99	2000-09	2010-19	2020-24
Hommes	28,1	29,9	30,9	31,8	33,0
Femmes	25,8	27,6	28,8	29,8	31,2

Sources : Mairie, IMSEE

Évolution de l'âge moyen des célibataires au mariage selon le sexe

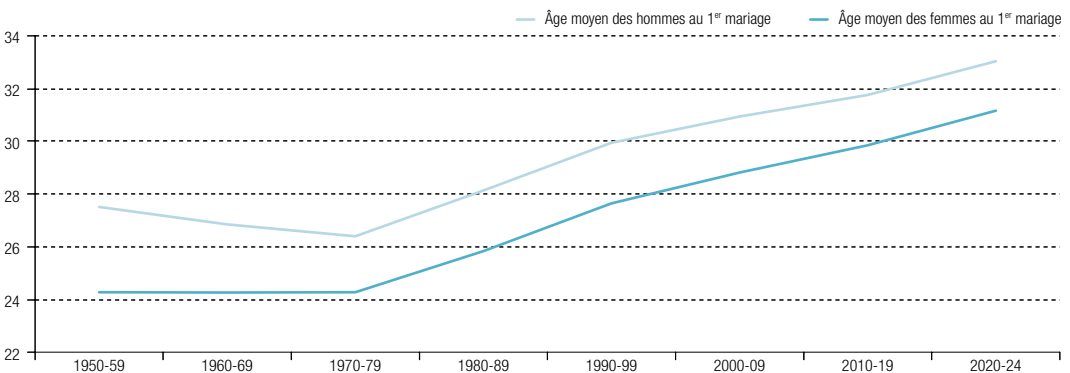

Sources : Mairie, IMSEE

(1) Étrangers autre que Français.

DÉFINITIONS :

Taux de nuptialité : Nombre de mariages célébrés pour 1 000 personnes de la population totale pour une année donnée. Il est exprimé en ‰.**Taux brut de divorce** : Le taux brut de divorce est le rapport entre le nombre de divorces de l'année considérée et la population de l'année. Il est exprimé en ‰.

2 | POPULATION

2.3. Population de nationalité monégasque

2.3.6. Population de nationalité monégasque - comparaison internationale

Comparaison internationale des principaux indicateurs démographiques

	Part d'hommes en 2024	Part de femmes en 2024	Âge médian en 2024	Taux de natalité en 2023	Taux de mortalité en 2023	Espérance de vie à la naissance en 2023 ⁽¹⁾
Nationaux monégasques	45,8%	54,2%	46,9	11,4‰	7,4‰	86,8
France	48,5%	51,5%	42,5	9,9‰	9,4‰	83,0
Italie	48,9%	51,1%	48,7	6,4‰	11,4‰	83,5
Allemagne	49,3%	50,7%	45,5	8,8‰	12,3‰	81,1
Suisse	49,7%	50,3%	42,8	9,0‰	8,1‰	84,3
Espagne	49,0%	51,0%	45,6	6,6‰	9,0‰	84,0
Luxembourg	50,3%	49,7%	39,7	9,5‰	6,6‰	83,4
Union Européenne	48,9%	51,1%	44,7	8,2‰	10,8‰	81,4
Royaume-Uni	49,2%	50,8%	39,8	10,0‰	9,5‰	81,3
Chine	51,0%	49,0%	39,1	6,3‰	8,2‰	78,0
Japon	48,8%	51,2%	49,0	6,0‰	12,3‰	84,7
Russie	46,4%	53,6%	39,5	8,9‰	12,3‰	73,2
États-Unis	50,2%	49,8%	38,0	10,6‰	8,7‰	79,3

Sources : Mairie, IMSEE, ONU et Eurostat

	Âge moyen de la mère à la naissance en 2023	Indice Conjoncturel de Fécondité en 2023 ⁽¹⁾	Taux de nuptialité en 2023	Âge au 1 ^{er} mariage Hommes en 2023	Âge au 1 ^{er} mariage Femmes en 2023	Taux brut de divorce en 2023
Nationaux monégasques	33,2	2,3	7,2	33,9	30,7	2,7‰
France	31,0	1,7	3,6 ⁽²⁾	36,4 ⁽²⁾	34,3 ⁽²⁾	n.d.
Italie	32,5	1,2	3,1	36,5	33,9	1,4‰
Allemagne	31,3	1,4	4,3	n.d.	n.d.	1,7‰ ⁽³⁾
Suisse	32,4	1,3	4,2	33,5	31,2	1,8‰
Espagne	32,6	1,1	3,5	35,1	36,9	1,6‰
Luxembourg	32,4	1,3	3,8	35,2	33,0	2,0‰
Union Européenne	31,2	1,4	4,0	n.d.	n.d.	1,6‰
Royaume-Uni	30,9	1,6	n.d.	n.d.	n.d.	n.d.
Chine	29,0	1,0	n.d.	n.d.	n.d.	n.d.
Japon	31,9	1,2	n.d.	n.d.	n.d.	n.d.
Russie	28,9	1,4	n.d.	n.d.	n.d.	n.d.
États-Unis	29,9	1,6	n.d.	n.d.	n.d.	n.d.

Sources : Mairie, IMSEE, ONU et Eurostat

⁽¹⁾ Espérance de vie à la naissance et Indice conjoncturel de fécondité : données regroupées sur 2022-2024 pour la population monégasque.

⁽²⁾ Donnée 2022

⁽³⁾ Donnée 2021

Note : Pour assurer une meilleure comparabilité, les indicateurs démographiques présentés sont basés sur les données de la dernière année commune disponible.



Chapitre 3

EMPLOI

3.1. Salariés de la Fonction Publique	
3.1.1. Caractéristiques des effectifs	64
3.1.2. Effectifs selon le rattachement administratif	66
3.2. Salariés du secteur privé	
3.2.1. Caractéristiques des salariés.....	67
3.2.2. Salariés par secteur d'activité	70
3.3. Indicateurs d'activité du secteur privé	
3.3.1. Emplois par grand secteur d'activité (GSA)	71
3.3.2. Heures travaillées.....	72
3.3.3. Prestations sociales et cotisations	72
3.4. Travail intérimaire	73
3.5. Télétravail	74
3.6. Employeurs du secteur privé	75
3.7. Travailleurs indépendants	
3.7.1. Caractéristiques des travailleurs indépendants	76
3.7.2. Activités des travailleurs indépendants.....	77

Introduction

Les données relatives aux salariés proviennent de deux sources différentes : la Direction des Ressources Humaines et de la Formation de la Fonction Publique (DRHFFP) pour le secteur public et les Caisses Sociales de Monaco (CSM) pour le secteur privé.

La partie 3.1. porte sur les effectifs de la Fonction publique et la partie 3.2. sur les salariés du secteur privé (les travailleurs indépendants ne sont pas comptabilisés dans ces données).

Les établissements publics sont présentés à la fois dans les secteurs public et privé. En effet, les salariés des établissements publics cotisent aux CSM et sont donc comptabilisés dans le secteur privé. Toutefois, il faut aussi prendre en compte les Fonctionnaires nommés au sein des établissements publics (au nombre de 12 au 31 décembre 2024), qui pour leur part sont intégrés au secteur public.

Les établissements publics comprennent : le Centre Scientifique de Monaco, le Nouveau Musée National de Monaco, le Centre Hospitalier Princesse Grace (incluant les résidences A Quietudine et du Cap Fleuri, ainsi que le Centre Rainier III).

Les données du secteur privé ayant été consolidées en 2022, des écarts peuvent être observés pour les années antérieures par rapport aux précédentes éditions de Monaco en chiffres.

Sauf mention contraire, les données sont arrêtées à décembre 2024.

Évolution des salariés selon le secteur

	2020	2021	2022	2023	2024
Secteur public	4 911	5 008	5 047	5 153	5 226
Secteur privé	50 472	53 149	55 472	58 326	60 454
dont établissements publics	2 744	2 797	2 772	2 913	2 880
Total	55 383	58 157	60 519	63 479	65 680

Sources : Direction des Ressources Humaines et de la Formation de la Fonction Publique, Caisses Sociales de Monaco, IMSEE

Répartition des salariés selon le secteur et le sexe en 2024

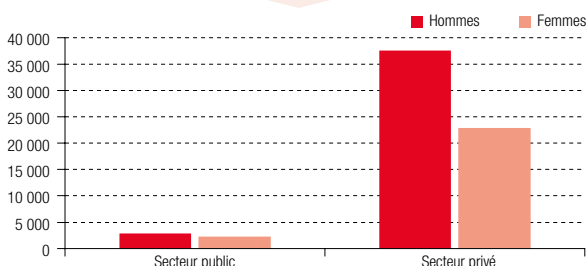

Sources : Direction des Ressources Humaines et de la Formation de la Fonction Publique, Caisses Sociales de Monaco, IMSEE

Répartition des salariés selon le secteur en 2024

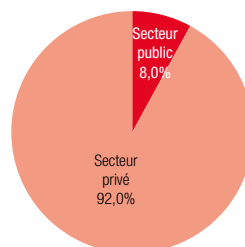

Répartition des salariés des secteurs public et privé selon la nationalité en 2024

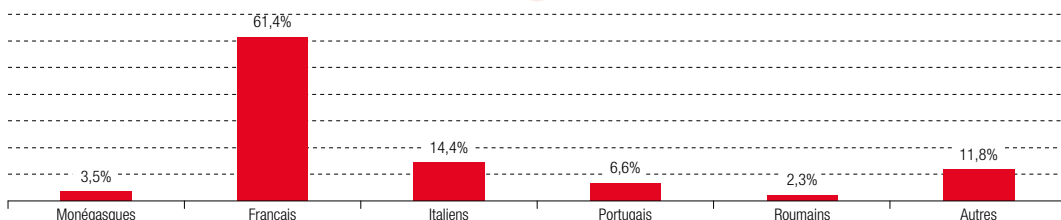

Sources : Direction des Ressources Humaines et de la Formation de la Fonction Publique, Caisses Sociales de Monaco, IMSEE

DÉFINITIONS :

Salarié poids : Il s'agit de la représentation d'un salarié sous la forme d'un poids correspondant au prorata des heures effectuées chez ses différents employeurs.

Emploi : Un emploi correspond au couple salarié/employeur. Un emploi actif est un emploi pour lequel il aura été déclaré au moins une heure de travail ou un salaire nul dans la période analysée.

3.1. Salariés de la Fonction Publique

3.1.1. Caractéristiques des effectifs

Évolution du nombre de salariés du secteur public selon le sexe

	2020	2021	2022	2023	2024	Variation 2023/24
Hommes	2 795	2 834	2 821	2 876	2 924	1,7%
Femmes	2 116	2 174	2 226	2 277	2 302	1,1%
Total	4 911	5 008	5 047	5 153	5 226	1,4%

Sources : Direction des Ressources Humaines et de la Formation de la Fonction Publique, IMSEE

Répartition des salariés selon le sexe en 2024

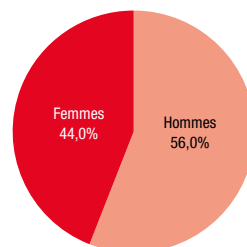

Sources : Direction des Ressources Humaines et de la Formation de la Fonction Publique, IMSEE

Évolution du nombre de salariés du secteur public selon la nationalité

	2020	2021	2022	2023	2024	Variation 2023/24
Monégasques	1 337	1 321	1 298	1 281	1 258	-1,8%
Français	3 305	3 402	3 464	3 573	3 673	2,8%
Italiens	117	121	117	120	118	-1,7%
Autres	152	164	168	179	177	-1,1%
Total	4 911	5 008	5 047	5 153	5 226	1,4%

Sources : Direction des Ressources Humaines et de la Formation de la Fonction Publique, IMSEE

Répartition des salariés selon la nationalité en 2024

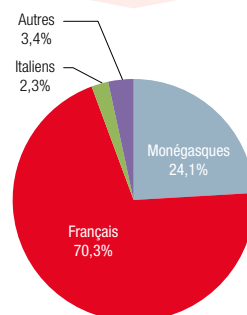

Sources : Direction des Ressources Humaines et de la Formation de la Fonction Publique, IMSEE

Nombre de salariés du secteur public selon le sexe et la nationalité en 2024

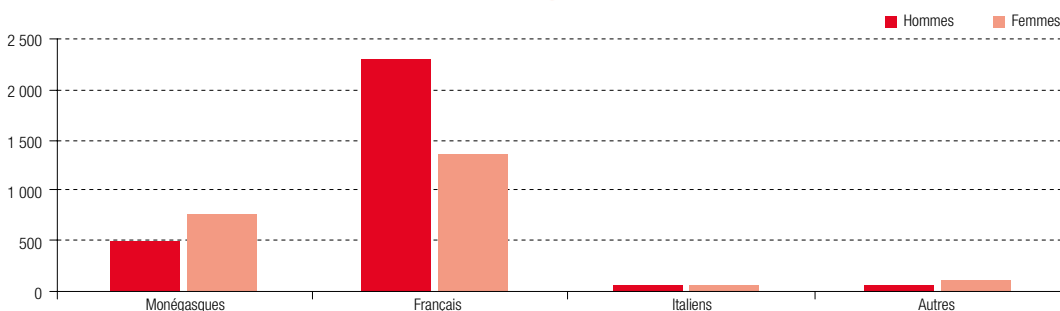

Sources : Direction des Ressources Humaines et de la Formation de la Fonction Publique, IMSEE

3.1. Salariés de la Fonction Publique

3.1.1. Caractéristiques des effectifs

Évolution du nombre de salariés du secteur public selon le lieu de résidence

	2020	2021	2022	2023	2024	Variation 2023/24
Monaco	2 299	2 297	2 272	2 264	2 241	-1,0%
France, dont :	2 599	2 698	2 757	2 870	2 967	3,4%
Communes limitrophes ⁽¹⁾	1 144	1 167	1 153	1 182	1 193	0,9%
Alpes-Maritimes hors communes limitrophes	1 442	1 521	1 595	1 678	1 761	4,9%
Hors Alpes-Maritimes	13	10	9	10	13	30,0%
Autres	13	13	18	19	18	-5,3%
Total	4 911	5 008	5 047	5 153	5 226	1,4%

Sources : Direction des Ressources Humaines et de la Formation de la Fonction Publique, IMSEE

Nombre de salariés selon la commune de résidence en 2024

	2024
Monaco	2 241
Nice	636
Menton	446
Roquebrune-Cap-Martin	365
Beausoleil	357
Cap d'Ail	348
La Turbie	123
Èze	47
Saint-Laurent-du-Var	44
Cagnes-sur-mer	40
Autres	579
Total	5 226

Sources : Direction des Ressources Humaines et de la Formation de la Fonction Publique, IMSEE

Répartition des salariés selon le lieu de résidence en 2024

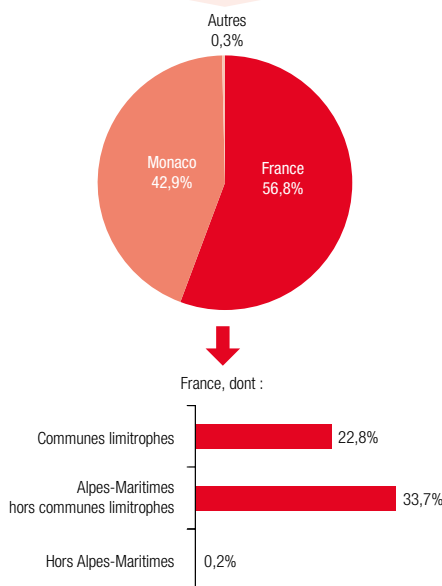

Sources : Direction des Ressources Humaines et de la Formation de la Fonction Publique, IMSEE

Pyramide des âges de la Fonction publique en 2024

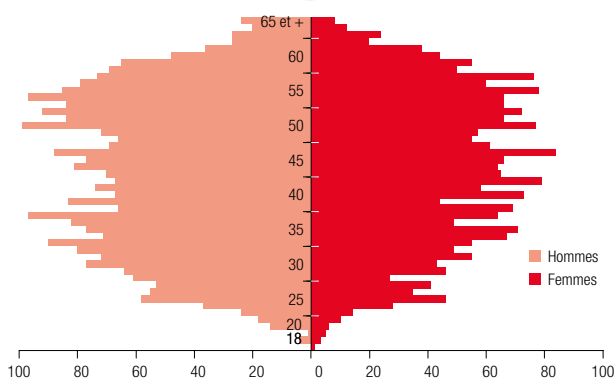

Sources : Direction des Ressources Humaines et de la Formation de la Fonction Publique, IMSEE

(1) Communes limitrophes : Beausoleil, Cap d'Ail, La Turbie et Roquebrune-Cap-Martin.

Âge moyen et âge médian des salariés selon le sexe en 2024

	Âge moyen	Âge médian
Hommes	43,2	44,0
Femmes	43,8	44,0
Ensemble	43,5	44,0

Sources : Direction des Ressources Humaines et de la Formation de la Fonction Publique, IMSEE

DÉFINITIONS :

Âge moyen : moyenne de l'âge des individus qui constituent cette population.

Âge médian : âge qui divise la population en 2 groupes numériquement égaux, la moitié étant plus jeune, et l'autre moitié plus âgée.

3.1. Salariés de la Fonction Publique

3.1.2. Effectifs selon le rattachement administratif

Évolution des effectifs selon le rattachement administratif

	2020	2021	2022	2023	2024	Variation 2023/24
Administration Gouvernementale, dont :	3 757	3 838	3 838	3 877	3 939	1,6%
<i>Département de l'Intérieur</i>	2 002	2 038	2 034	2 053	2 081	1,4%
<i>Département de l'Équipement, de l'Environnement et de l'Urbanisme</i>	756	743	760	760	779	2,5%
<i>Ministère d'État</i>	299	316	325	348	351	0,9%
<i>Département des Finances et de l'Économie</i>	299	302	306	319	321	0,6%
<i>Département des Affaires Sociales et de la Santé</i>	307	347	319	309	315	1,9%
<i>Département des Relations Extérieures et de la Coopération</i>	94	92	94	88	92	4,5%
Commune	712	726	760	773	751	-2,8%
Palais Princier	197	195	199	208	216	3,8%
Direction des Services Judiciaires	155	159	160	168	178	6,0%
Commissions, Assemblées, Corps constitués, Autorités indépendantes	65	66	66	104	122	17,3%
Fonctionnaires nommés au sein des Établissements publics, Fondations et autres entités	25	24	24	23	20	-13,0%
Total	4 911	5 008	5 047	5 153	5 226	1,4%

Note : les effectifs de la Commune sont susceptibles d'évoluer pour l'année 2024 en raison de l'intégration tardive de certains personnels saisonniers.

Sources : Direction des Ressources Humaines et de la Formation de la Fonction Publique, IMSEE

Effectifs selon le rattachement administratif, la nationalité et le sexe en 2024

	Hommes	Femmes	Monégasques	Non Monégasques	Total
Administration Gouvernementale, dont :	2 300	1 639	993	2 946	3 939
<i>Département de l'Intérieur</i>	1 271	810	101	678	2 081
<i>Département de l'Équipement, de l'Environnement et de l'Urbanisme</i>	645	134	412	1 669	779
<i>Ministère d'État</i>	159	192	90	225	351
<i>Département des Finances et de l'Économie</i>	106	215	160	161	321
<i>Département des Affaires Sociales et de la Santé</i>	83	232	70	22	315
<i>Département des Relations Extérieures et de la Coopération</i>	36	56	160	191	92
Commune	335	416	158	593	751
Palais Princier	137	79	20	196	216
Direction des Services Judiciaires	85	93	22	156	178
Commissions, Assemblées, Corps constitués, Autorités indépendantes	57	65	53	69	122
Fonctionnaires nommés au sein des Établissements publics, Fondations et autres entités	10	10	12	8	20
Total	2 924	2 302	1 258	3 968	5 226

Note : les effectifs de la Commune sont susceptibles d'évoluer pour l'année 2024 en raison de l'intégration tardive de certains personnels saisonniers.

Sources : Direction des Ressources Humaines et de la Formation de la Fonction Publique, IMSEE

Répartition des effectifs selon le rattachement administratif en 2024

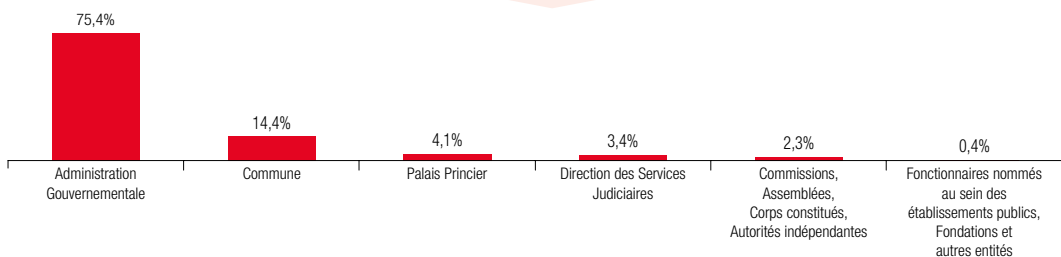

Note : les effectifs de la Commune sont susceptibles d'évoluer pour l'année 2024 en raison de l'intégration tardive de certains personnels saisonniers.

Sources : Direction des Ressources Humaines et de la Formation de la Fonction Publique, IMSEE

3.2. Salariés du secteur privé

3.2.1. Caractéristiques des salariés

Évolution du nombre de salariés du secteur privé selon le sexe

	2020	2021	2022	2023	2024	Variation 2023/24
Hommes	30 623	32 269	33 918	36 006	37 568	4,3%
Femmes	19 849	20 880	21 555	22 320	22 887	2,5%
Total	50 472	53 149	55 472	58 326	60 454	3,6%

Sources : Caisses sociales de Monaco, IMSEE

Répartition des salariés selon le sexe en 2024

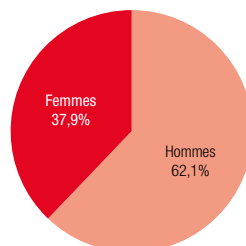

Sources : Caisses sociales de Monaco, IMSEE

Évolution du nombre de salariés du secteur privé selon la nationalité

	2020	2021	2022	2023	2024	Variation 2023/24
Monégasques	970	978	1 005	1 012	1 014	0,2%
Français	31 497	33 058	34 098	35 445	36 478	2,9%
Italiens	7 822	8 123	8 533	8 906	9 281	4,2%
Autres	10 132	10 827	11 689	12 790	13 438	5,1%
Non renseigné	51	162	148	173	244	41,1%
Total	50 472	53 149	55 472	58 326	60 454	3,6%

Sources : Caisses sociales de Monaco, IMSEE

Répartition des salariés selon la nationalité en 2024

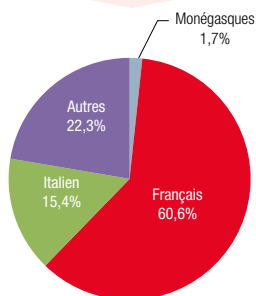

Sources : Caisses sociales de Monaco, IMSEE

Nombre de salariés du secteur privé selon le sexe et la nationalité en 2024

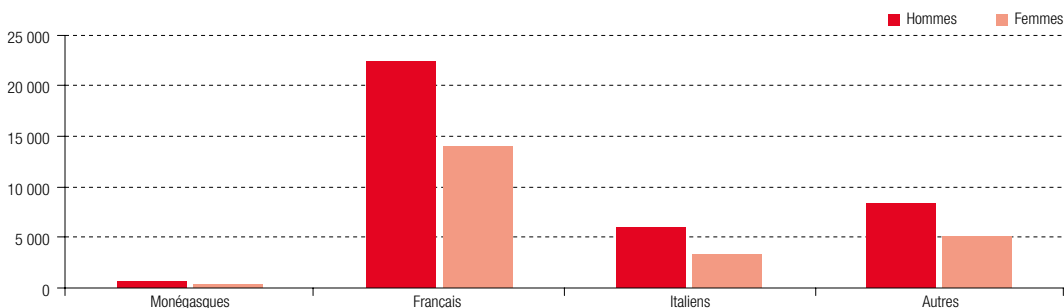

Sources : Caisses sociales de Monaco, IMSEE

3.2. Salariés du secteur privé

3.2.1. Caractéristiques des salariés

Évolution du nombre de salariés du secteur privé selon la nationalité

	2020	2021	2022	2023	2024	Poids 2024	Variation 2023/24
Monégasque	970	978	1 005	1 012	1 014	1,7%	0,2%
Français(e)	31 497	33 058	34 098	35 445	36 478	60,3%	2,9%
Italien(ne)	7 822	8 123	8 533	8 906	9 281	15,4%	4,2%
Portugais(e)	3 632	3 857	4 044	4 211	4 303	7,1%	2,2%
Roumain(e)	604	665	854	1 280	1 521	2,5%	18,8%
Tunisien(ne)	444	469	526	643	699	1,2%	8,6%
Britannique	740	709	681	683	671	1,1%	-1,7%
Philippin(e)	593	589	614	614	636	1,1%	3,6%
Marocain(e)	354	359	391	410	422	0,7%	2,9%
Espagnol(e)	255	303	356	377	369	0,6%	-2,1%
Belge	292	299	324	335	349	0,6%	4,2%
Russe	254	299	325	341	329	0,5%	-3,5%
Cap-Verdien(ne)	211	241	262	271	290	0,5%	7,0%
Comorien(ne)	132	170	205	227	259	0,4%	14,1%
Algérien(ne)	141	154	194	222	234	0,4%	5,4%
Ukrainien(ne)	56	76	119	196	219	0,4%	11,7%
Allemand(e)	196	209	210	208	204	0,3%	-1,9%
Polonais(e)	153	170	171	179	200	0,3%	11,7%
Grec(que)		149	152	155	161	0,3%	3,9%
Suisse	254	124	130	147	148	0,2%	0,7%
Néerlandais(e)	133	133	136	142	137	0,2%	-3,5%
Bulgare	103	108	112	121	120	0,2%	-0,8%
Sénégalais(e)	80	92	89	99	106	0,2%	7,1%
Irlandais(e)	51	57	61	75	96	0,2%	28,0%
Srilankais(e)	79	85	91	92	92	0,2%	0,0%
Letton(e)	52	66	78	72	84	0,1%	16,7%
Lituanien(ne)	42	54	86	76	83	0,1%	9,2%
Brésilien(ne)	66	73	80	78	80	0,1%	2,6%
Suédois(e)	67	66	70	76	74	0,1%	-2,5%
Mauricien(ne)	76	77	75	72	71	0,1%	-1,4%
Autres nationalités	1 072	1 174	1 253	1 388	1 481	2,4%	6,7%
Non renseigné	51	162	148	173	244	0,4%	41,1%
Total	50 472	53 149	55 472	58 326	60 454	100%	3,6%

Sources : Caisses sociales de Monaco, IMSEE

3.2. Salariés du secteur privé

3.2.1. Caractéristiques des salariés

Évolution du nombre de salariés du secteur privé selon le lieu de résidence

	2020	2021	2022	2023	2024	Variation 2023/24
Monaco	5 968	5 998	5 987	6 046	5 988	-1,0%
France, dont :	39 743	41 857	43 710	46 107	48 235	4,6%
Communes limitrophes ⁽¹⁾	12 004	12 339	12 527	12 697	12 932	1,9%
Alpes-Maritimes hors communes limitrophes	27 378	29 169	30 823	33 029	34 875	5,6%
Hors Alpes-Maritimes	361	349	360	381	428	12,3%
Italie	4 418	4 565	4 751	5 093	5 224	2,6%
Autres	15	9	14	15	12	-20,0%
Non renseignés	327	720	1 010	1 065	995	-6,6%
Total	50 472	53 149	55 472	58 326	60 454	3,6%

Sources : Caisses sociales de Monaco, IMSEE

Répartition des salariés selon le lieu de résidence en 2024

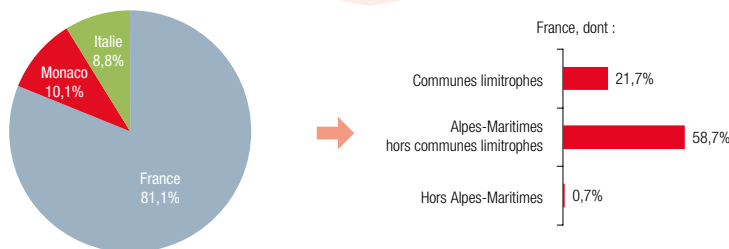

Sources : Caisses sociales de Monaco, IMSEE

Pyramide des âges des salariés du secteur privé en 2024

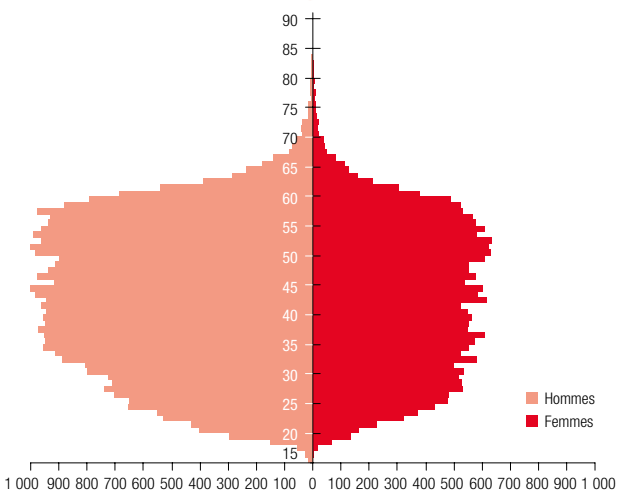

Sources : Caisses sociales de Monaco, IMSEE

Âge moyen des salariés selon le sexe en 2024

Hommes	42,5
Femmes	42,3
Ensemble	42,4

Sources : Caisses sociales de Monaco, IMSEE

⁽¹⁾ Communes limitrophes : Beausoleil, Cap d'Ail, La Turbie et Roquebrune-Cap-Martin.

3.2. Salariés du secteur privé

3.2.2. Salariés par secteur d'activité

Évolution du nombre de salariés du secteur privé selon le secteur économique

	2020	2021	2022	2023	2024	Variation 2023/24
Secteur primaire	140	190	209	209	214	2,6%
Secteur secondaire	7 399	7 497	7 954	8 540	8 500	-0,5%
Secteur tertiaire	42 932	45 462	47 309	49 578	51 740	4,4%
Total	50 472	53 149	55 472	58 326	60 454	3,6%

Sources : Caisses sociales de Monaco, IMSEE

Répartition des salariés selon le secteur économique en 2024

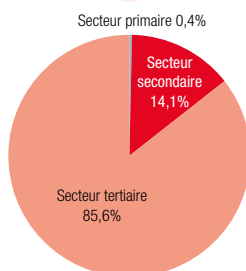

Sources : Caisses sociales de Monaco, IMSEE

Évolution du nombre de salariés du secteur privé selon le GSA

	2020	2021	2022	2023	2024	Variation 2023/24
Activités financières et d'assurance	4 020	4 133	4 260	4 440	4 534	2,1%
Commerce de gros	2 551	2 552	2 587	2 663	2 721	2,2%
Commerce de détail	2 826	2 940	3 045	3 131	3 142	0,4%
Hébergement et restauration	6 685	7 151	7 848	8 103	8 722	7,6%
Industries manufacturières, extractives et autres	2 557	2 580	2 601	2 683	2 699	0,6%
Activités immobilières	1 617	1 654	1 682	1 726	1 777	2,9%
Construction	5 518	5 664	6 133	6 645	6 613	-0,5%
Transport et entreposage	1 883	1 956	2 069	2 060	2 023	-1,8%
Activités scientifiques et techniques, services administratifs et de soutien	11 770	12 729	13 425	14 398	15 477	7,5%
Autres activités de services	5 535	6 170	6 111	6 337	6 575	3,7%
Information et communication	1 342	1 406	1 500	1 645	1 654	0,5%
Administration, enseignement, santé et action sociale	4 168	4 214	4 213	4 494	4 519	0,6%
Total	50 472	53 149	55 472	58 326	60 454	3,6%

Sources : Caisses sociales de Monaco, IMSEE

Nombre de salariés du secteur privé selon les grands secteurs d'activité et le sexe en 2024

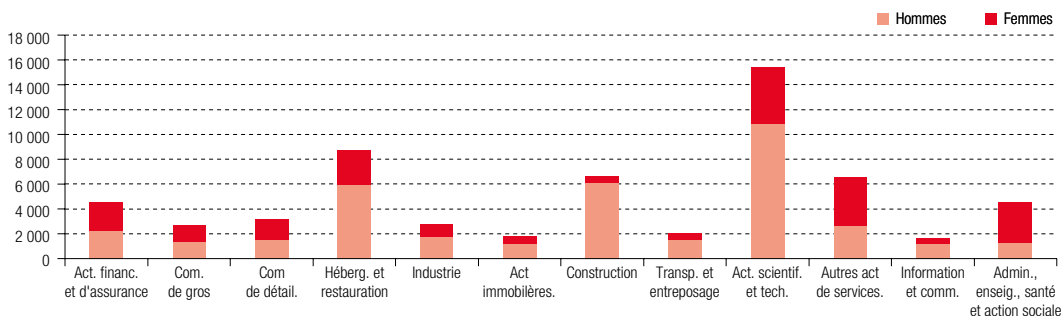

Sources : Caisses sociales de Monaco, IMSEE

3.3. Indicateurs d'activité du secteur privé

3.3.1. Emplois par grand secteur d'activité (GSA)

Évolution du nombre d'emplois selon le GSA

	2020	2021	2022	2023	2024	Poids
Activités financières et d'assurance	4 064	4 200	4 321	4 497	4 587	7,0%
Commerce de gros	2 606	2 607	2 646	2 715	2 775	4,2%
Commerce de détail	2 894	3 037	3 140	3 222	3 231	4,9%
Hébergement et restauration	6 824	7 380	8 100	8 381	9 047	13,8%
Industries manufacturières, extractives et autres	2 578	2 603	2 629	2 714	2 734	4,2%
Activités immobilières	1 717	1 763	1 787	1 835	1 881	2,9%
Construction	5 796	5 961	6 547	6 941	7 058	10,8%
Transport et entreposage	1 915	1 994	2 112	2 115	2 084	3,2%
Activités scientifiques et techniques, services administratifs et de soutien	13 645	14 478	15 735	16 012	18 176	27,7%
Autres activités de services	6 605	7 364	7 258	7 505	7 737	11,8%
Information et communication	1 357	1 425	1 520	1 674	1 678	2,6%
Administration, enseignement, santé et action sociale	4 233	4 291	4 287	4 575	4 611	7,0%
Total	54 234	57 103	60 082	62 186	65 599	100%

Sources : Caisses sociales de Monaco, IMSEE

Solde 2023 - 2024 de créations / destructions d'emplois selon le GSA

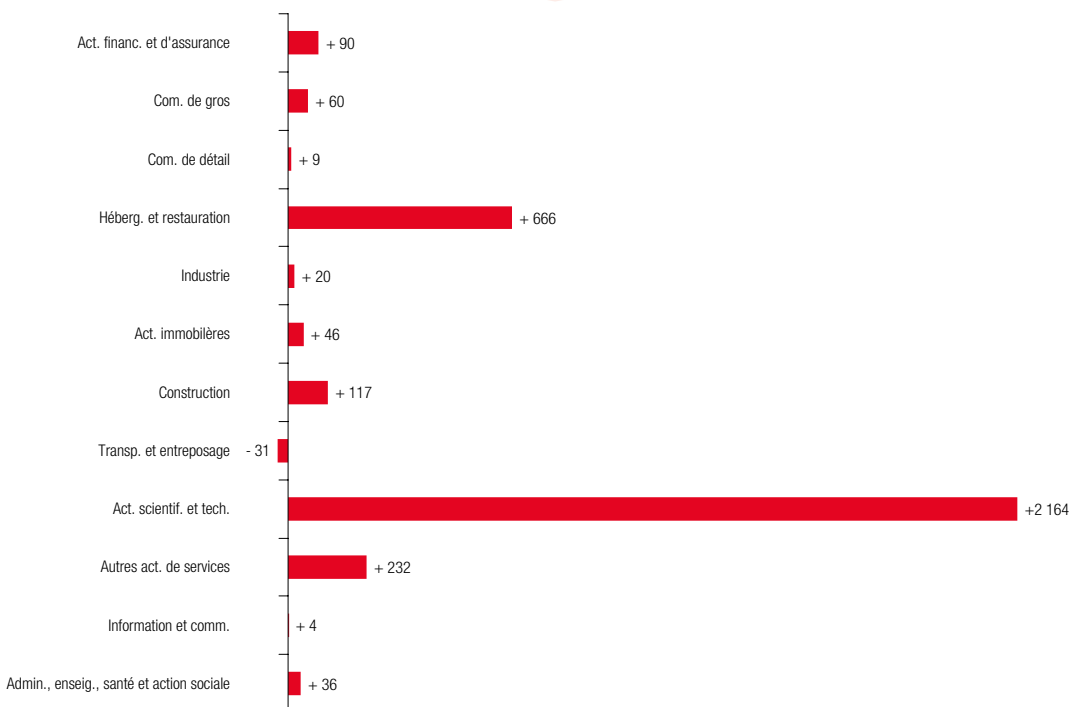

Sources : Caisses sociales de Monaco, IMSEE

3.3. Indicateurs d'activité du secteur privé

3.3.2. Heures travaillées

Les données étant enrichies en fin d'année, il est possible que le total cumulé des heures travaillées diffère de la somme des heures des 12 mois de l'année.

Évolution mensuelle du nombre d'heures travaillées dans le secteur privé

	2020	2021	2022	2023	2024	Variation 2023/24
Janv.	7,7	6,8	7,4	8,1	8,5	5,0%
Fév.	7,6	6,8	7,6	8,1	8,6	5,9%
Mars	6,2	7,0	7,9	8,3	8,7	4,4%
Avril	4,2	7,1	8,0	8,4	8,9	5,6%
Mai	5,5	7,4	8,3	8,7	9,2	5,4%
Juin	6,7	7,8	8,5	9,0	9,2	1,7%
Juill.	8,0	8,6	9,2	9,7	10,5	8,1%
Août	6,6	7,1	7,6	8,0	8,4	4,8%
Sept.	7,2	7,8	8,3	8,7	9,1	4,6%
Oct.	7,1	7,8	8,3	8,7	9,1	4,5%
Nov.	6,9	7,8	8,3	8,7	8,9	2,4%
Déc.	7,0	7,5	8,0	8,5	8,6	1,7%
Total	80,7	89,6	97,5	103,1	107,7	4,5%

Sources : Caisses sociales de Monaco, IMSEE

Unité : million d'heures

Évolution mensuelle du nombre d'heures travaillées dans le secteur privé

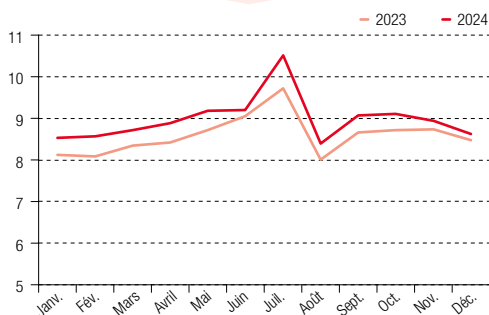

Sources : Caisses sociales de Monaco, IMSEE

Unité : million d'heures

Évolution du nombre cumulé d'heures travaillées selon le GSA

	2020	2021	2022	2023	2024	Variation 2023/24
Activités financières et d'assurance	7,6	7,8	8,0	8,3	8,6	3,3%
Commerce de gros	4,3	4,7	4,9	5,0	5,1	2,1%
Commerce de détail	4,7	5,2	5,5	5,7	5,8	1,2%
Hébergement et restauration	9,0	10,6	13,9	15,1	16,0	6,5%
Industries manufacturières, extractives et autres	4,3	4,7	4,8	4,9	5,0	0,6%
Activités immobilières	3,0	3,2	3,2	3,4	3,4	1,6%
Construction	9,4	10,8	11,4	12,5	13,0	4,1%
Transport et entreposage	3,3	3,5	3,9	4,0	3,9	-0,9%
Activités scientifiques et techniques, services administratifs et de soutien	17,7	20,4	22,1	23,5	25,6	8,8%
Autres activités de services	7,9	9,0	9,7	10,0	10,1	1,4%
Information et communication	2,4	2,6	2,7	3,0	3,2	5,0%
Administration, enseignement, santé et action sociale	7,1	7,2	7,3	7,7	8,0	3,9%
Total	80,7	89,6	97,5	103,1	107,7	4,5%

Sources : Caisses sociales de Monaco, IMSEE

Unité : million d'heures

3.3.3. Prestations sociales et cotisations

Prestations familiales versées aux seuls ressortissants français résidant en France exercice 2023-24 **62,3**

Prestations médicales 2023-24 : remboursements de frais médicaux exposés en France par les assurés CCSS et CAMTI **93,6**

Cotisations des entreprises monégasques versées à l'UNEDIC pour 2024

Part salariale	59,6
Part patronale	100,5
Total	160,1

Sources : Caisses sociales de Monaco, Caisse d'Assurance Maladie et Maternité des Travailleurs Indépendants

Unité : million d'euros

3.4. Travail intérimaire

Caractéristiques des intérimaires

Sont considérés dans cette page les salariés relevant de la sous-classe 78.20Z : Activités des agences de travail temporaire de la Nomenclature d'activités française au mois de décembre de l'année considérée, indépendamment du secteur dans lequel ils effectuent leurs missions d'intérim. Les employés permanents des 18 agences de travail temporaire de la Principauté sont également inclus dans cette population, bien qu'ils n'aient pas le statut d'intérimaire.

Évolution du nombre de salariés de l'intérim selon le sexe

	2020	2021	2022	2023	2024
Hommes	4 337	4 816	5 167	5 974	6 843
Femmes	842	938	950	903	964
Total	5 180	5 754	6 117	6 878	7 808

Sources : Caisses sociales de Monaco, IMSEE

Âge moyen des salariés de l'intérim selon le sexe

	2024
Hommes	40,3
Femmes	38,9
Total	40,1

Sources : Caisses sociales de Monaco, IMSEE

Répartition des salariés de l'intérim selon le sexe en 2024

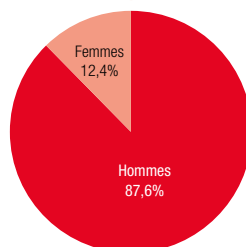

Sources : Caisses sociales de Monaco, IMSEE

Répartition des intérimaires selon la nationalité en 2024

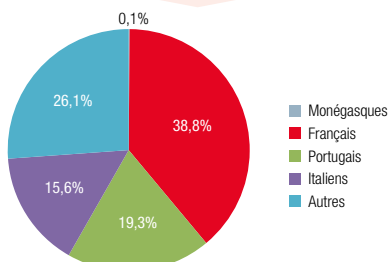

Sources : Caisses sociales de Monaco, IMSEE

Répartition des intérimaires selon le lieu de résidence en 2024

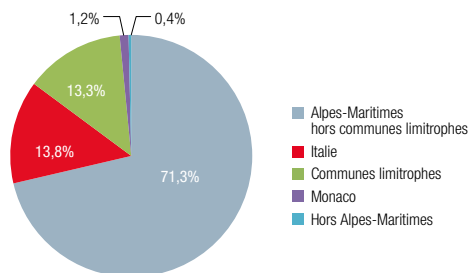

Sources : Caisses sociales de Monaco, IMSEE

Missions d'intérim

Nombre mensuel des heures travaillées en intérim et dans le secteur privé en 2024

	Activités des agences de travail temporaire	Secteur privé	Poids
Janvier	0,9	8,5	10,1%
Février	0,9	8,6	10,4%
Mars	0,9	8,7	10,3%
Avril	0,9	8,9	10,6%
Mai	0,9	9,2	10,3%
Juin	1,0	9,2	10,3%
Juillet	1,5	10,5	14,2%
Août	0,7	8,4	8,7%
Septembre	0,9	9,1	10,2%
Octobre	1,1	9,1	11,7%
Novembre	1,0	8,9	11,1%
Décembre	0,8	8,6	9,1%
Total	11,5	107,7	10,6%

Sources : Caisses sociales de Monaco, IMSEE

Unité : million d'heures

Évolution mensuelle des heures travaillées en intérim en 2024

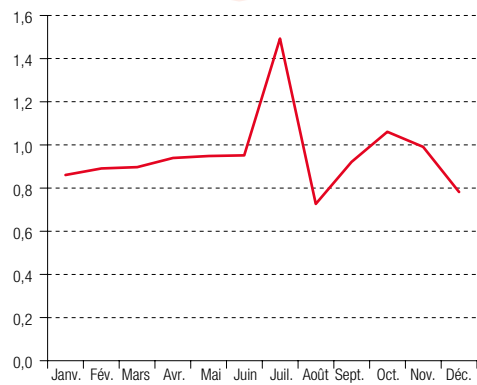

Sources : Caisses sociales de Monaco, IMSEE

Unité : million d'heures

3.5. Télétravail

Après plusieurs années de négociation avec les autorités françaises, la Principauté de Monaco s'est dotée du cadre juridique permettant la mise en place du télétravail en créant un dispositif clair, encadré, et protecteur tant pour les salariés que pour les employeurs de la Principauté du secteur privé.

La mise en œuvre du télétravail engendre la modification du permis de travail pour le salarié concerné (Loi 1.429 du 4 juillet 2016 relative au télétravail). Les statistiques relatives au télétravail ont été mises en place à partir de mars 2017.

Parallèlement au télétravail, un dispositif de travail à distance a été déployé dès mars 2020 dans le cadre de la crise sanitaire et des mesures d'urgence liées à la pandémie de la Covid-19. Ce dispositif temporaire a été autorisé de façon exceptionnelle par une décision du Ministre d'État (Journal de Monaco du 13 mars 2020).

Il est important de rappeler également qu'à ce jour :

- compte tenu du cadre des négociations bilatérales, le télétravail n'est permis que pour les salariés domiciliés en Principauté ou en France,
- le télétravail n'est admis que dans le secteur privé.

Les données présentées sont arrêtées au 31 décembre de l'année considérée et prennent en compte uniquement le dispositif de télétravail au sens de la loi précitée, et non le dispositif exceptionnel de travail à distance.

Évolution du nombre d'employeurs et de salariés utilisant le télétravail dans le secteur privé

	2020	2021	2022	2023	2024	Variation 2023-24
Nombre d'employeurs pouvant utiliser le télétravail (dispositifs validés)	142	200	287	376	412	9,6%
Nombre d'employeurs utilisant le télétravail	77	114	196	271	332	22,5%
Nombre de salariés télétravailleurs	1 290	1 911	4 448	5 690	6 773	19,0%

Sources : Direction du Travail, IMSEE

Évolution du nombre de salariés télétravailleurs

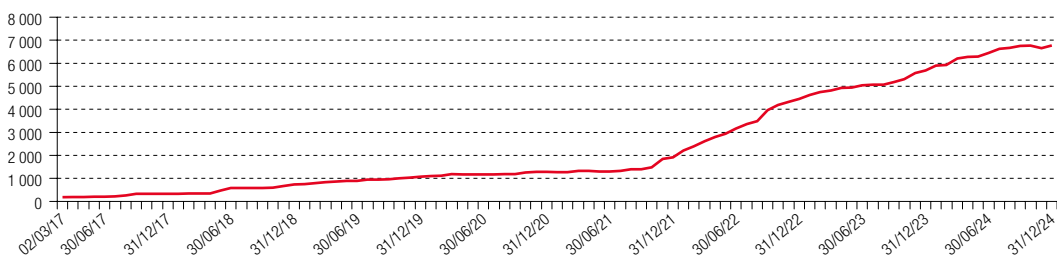

Sources : Direction du Travail, IMSEE

Évolution du nombre de télétravailleurs selon le lieu de résidence

	2020	2021	2022	2023	2024	Variation 2023-24
Monaco	47	113	423	540	647	19,8%
Communes limitrophes	164	303	811	1 043	1 260	20,8%
France hors communes limitrophes	1 079	1 495	3 214	4 107	4 724	15,0%
Italie	n.a.	n.a.	n.a.	n.a.	142	n.a.
Total	1 290	1 911	4 448	5 690	6 773	19,0%

Sources : Direction du Travail, IMSEE

Répartition des télétravailleurs par lieu de résidence en 2024

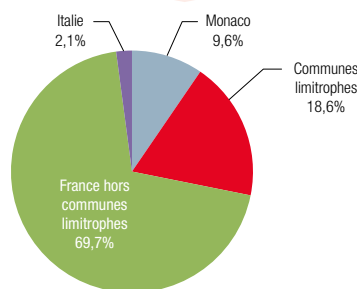

Sources : Direction du Travail, IMSEE

3.6. Employeurs du secteur privé

Dans cette partie, sont considérés comme « ménages employeurs » les employeurs des salariés relevant de la sous-classe 97.00Z : Activités des ménages en tant qu'employeurs de personnel domestique de la Nomenclature d'activités française. Cette catégorie compte notamment des secrétaires ou comptables particuliers, des femmes de ménages, des infirmiers, des employés de maison, des chauffeurs, des marins etc.

Répartition du nombre d'employeurs selon le GSA et la tranche de salariés en 2024

	Moins de 5	5 à 9	10 à 49	50 à 199	200 et +	Total
Activités financières et d'assurance	133	60	48	13	5	259
Commerce de gros	276	57	65	8		406
Commerce de détail	282	100	69	3	1	455
Hébergement et restauration	55	52	64	16	5	192
Industries manufacturières, extractives et autres	44	21	33	10	2	110
Activités immobilières	322	75	45			442
Construction	137	97	126	25	1	386
Transport et entreposage	51	23	37	10		121
Activités scientifiques et techniques, services administratifs et de soutien	452	116	138	39	18	763
Autres activités de services	2 850	91	30	14	3	2 988
<i>dont activités des ménages employeurs</i>	2 631	30	4			2 665
Information et communication	83	29	27	5	2	146
Administration, enseignement, santé et action sociale	49	16	12	7	3	87
Total	4 734	737	694	150	40	6 355
Total hors activité des ménages employeurs	2 103	707	690	150	40	3 690

Sources : Caisses sociales de Monaco, IMSEE

Répartition du nombre d'employeurs selon la tranche de salariés en 2024

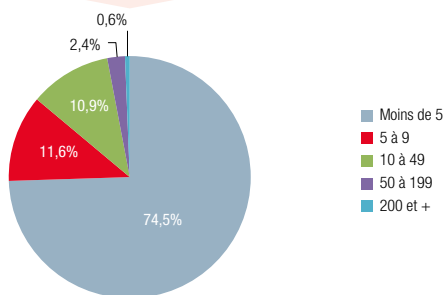

Sources : Caisses sociales de Monaco, IMSEE

Répartition du nombre d'employeurs selon la tranche de salariés en 2024 (hors ménages employeurs)

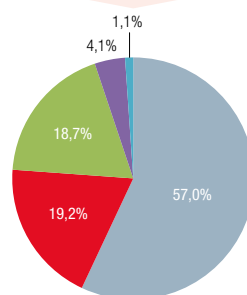

Sources : Caisses sociales de Monaco, IMSEE

3.7. Travailleurs indépendants

Sont considérées comme travailleurs indépendants toutes les personnes physiques autorisées à exercer à Monaco une activité professionnelle non salariée (artisanale, industrielle, commerciale, libérale), à l'exception des administrateurs non salariés de Sociétés Anonymes Monégasques. Un travailleur indépendant peut avoir plusieurs activités. De même, une activité peut être tenue par plusieurs travailleurs indépendants. Les données sont arrêtées au 31 décembre de l'année considérée.

3.7.1. Caractéristiques des travailleurs indépendants

Évolution du nombre de travailleurs indépendants selon le sexe

	2020	2021	2022	2023	2024	Évolution 2023-24
Hommes	3 810	3 966	4 133	4 217	4 306	2,1%
Femmes	1 487	1 578	1 634	1 731	1 786	3,2%
Total	5 297	5 544	5 767	5 948	6 092	2,4%

Sources : Caisses Sociales de Monaco, IMSEE

Évolution du nombre de travailleurs indépendants selon la nationalité

	2020	2021	2022	2023	2024	Évolution 2023-24
Monégasques	739	754	758	795	840	5,7%
Français	1 540	1 648	1 760	1 825	1 910	4,7%
Italiens	1 318	1 352	1 396	1 409	1 415	0,4%
Autres ⁽¹⁾	1 700	1 790	1 853	1 919	1 927	0,4%
Total	5 297	5 544	5 767	5 948	6 092	2,4%

Sources : Caisses Sociales de Monaco, IMSEE

Nombre de travailleurs indépendants selon le sexe et la nationalité en 2024

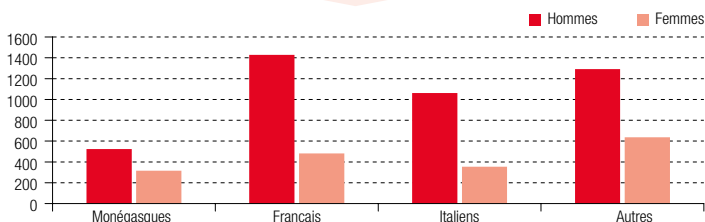

Sources : Caisses Sociales de Monaco, IMSEE

Évolution de l'âge moyen des travailleurs indépendants selon le sexe

	2020	2021	2022	2023	2024
Hommes	51,4	51,5	51,7	51,7	51,8
Femmes	48,6	48,7	48,8	48,3	48,3
Total	50,7	50,7	50,8	50,7	50,8

Sources : Caisses Sociales de Monaco, IMSEE

Répartition des indépendants selon le sexe en 2024

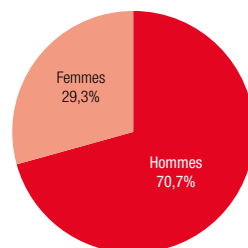

Sources : Caisses Sociales de Monaco, IMSEE

Répartition des indépendants selon la nationalité en 2024

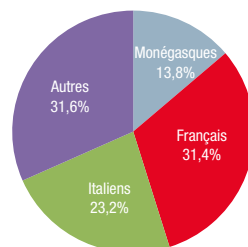

Sources : Caisses Sociales de Monaco, IMSEE

⁽¹⁾ Dont non renseignés.

DÉFINITION :

Travailleur indépendant : personne physique autorisée à exercer à Monaco une activité professionnelle non salariée (artisanale, industrielle, commerciale, libérale).

3.7. Travailleurs indépendants

3.7.2. Activités des travailleurs indépendants

Évolution du nombre d'activités ouvertes par des travailleurs indépendants

	2020	2021	2022	2023	2024	Évol. 2023-24
Activités	5 723	5 990	6 185	6 368	6 420	0,8%
Travailleurs indépendants	5 297	5 544	5 767	5 948	6 092	2,4%
Ratio	1,08	1,08	1,07	1,07	1,05	

Sources : Caisses Sociales de Monaco, IMSEE

Répartition des activités des indépendants selon le secteur économique en 2024

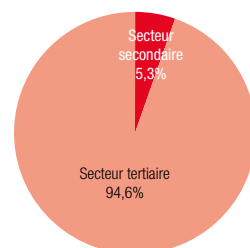

Sources : Caisses Sociales de Monaco, IMSEE

À la fin de l'année 2024, 6 092 travailleurs indépendants occupent 6 420 activités. En moyenne, à cette période, un indépendant tient 1,05 activité.

Évolution du nombre d'activités des indépendants selon le secteur économique

	2020	2021	2022	2023	2024	Évol. 2023-24
Secteur primaire	2	2	2	2	2	0,0%
Secteur secondaire	340	348	359	350	343	-2,0%
Secteur tertiaire	5 381	5 640	5 824	6 016	6 075	1,0%
Total	5 723	5 990	6 185	6 368	6 420	0,8%

Sources : Caisses Sociales de Monaco, IMSEE

Évolution du nombre d'activités des indépendants selon le GSA

	2020	2021	2022	2023	2024	Évol. 2023-24
Activités financières et d'assurance	84	83	80	83	84	1,2%
Commerce de gros	901	928	963	958	931	-2,8%
Commerce de détail	517	552	557	552	531	-3,8%
Hébergement et restauration	185	189	193	201	194	-3,5%
Industries manufacturières, extractives et autres	77	80	81	77	78	1,3%
Activités immobilières	448	446	426	425	381	-10,4%
Construction	272	277	286	282	275	-2,5%
Transport et entreposage	197	198	196	204	215	5,4%
Activités scientifiques et techniques, services administratifs et de soutien	1 807	1 956	2 083	2 198	2 278	3,6%
Autres activités de services	504	509	528	555	582	4,9%
Information et communication	274	290	310	330	346	4,8%
Administration, enseignement, santé et action sociale	457	482	482	503	525	4,4%
Total	5 723	5 990	6 185	6 368	6 420	0,8%

Sources : Caisses Sociales de Monaco, IMSEE

Nombre d'activités des travailleurs indépendants selon le GSA et le sexe en 2024

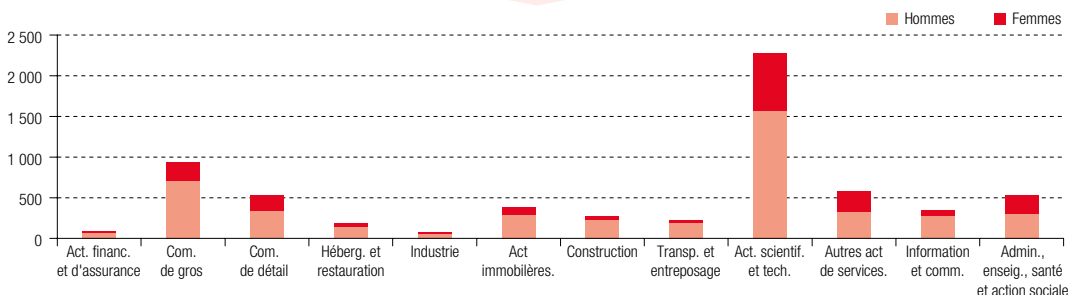

Sources : Caisses Sociales de Monaco, IMSEE



Chapitre 4

ÉCONOMIE

4.1. Produit Intérieur Brut (PIB)	
4.1.1. Évolution du PIB	81
4.1.2. PIB par grand secteur d'activité (GSA).....	83
4.2. Finances publiques	
4.2.1. Budget de l'État	84
4.2.2. Recettes de l'État	85
4.2.3. Dépenses de l'État	86
4.2.4. Fonds de Réserve Constitutionnel (FRC)	87
4.2.5. Évolution de l'Aide Publique au Développement (APD)	88
4.2.6. Monopoles Exploités par l'État.....	90
4.2.7. Monopoles concédés par l'État.....	92
4.3. Commerce Extérieur	
4.3.1. Échanges commerciaux.....	93
4.3.2. Échanges commerciaux par famille de produits (A17)	94
4.3.3. Balance commerciale	94
4.3.4. Échanges commerciaux par zone géographique	95
4.3.5. Échanges commerciaux par pays	96
4.4. Entreprises	
4.4.1. Créations et radiations d'activité par Grand Secteur d'Activité (GSA)	97
4.4.2. Entreprises et établissements en activité au Répertoire du Commerce et de l'Industrie (RC)	97
4.4.3. Gouvernance.....	98
4.4.4. Propriété Industrielle.....	99
4.5. Chiffre d'affaires	
4.5.1. Évolution du Chiffre d'affaires.....	100
4.5.2. Chiffre d'affaires par Grand Secteur d'Activité (GSA).....	100
4.5.3. Chiffre d'affaires et nombre d'emplois selon le GSA	101
4.6. Indicateurs sectoriels	
4.6.1. Activités financières et d'assurance.....	102
4.6.2. Commerce de gros.....	103
4.6.3. Commerce de détail	104
4.6.4. Hébergement et restauration	105
4.6.5. Industries manufacturières, extractives et autres	106
4.6.6. Activités immobilières	107
4.6.7. Construction	108
4.6.8. Transport et entreposage.....	109
4.6.9. Activités scientifiques et techniques, services administratifs et de soutien	110
4.6.10. Autres activités de services.....	111
4.6.11. Information et communication	112
4.6.12. Administration, enseignement, santé et action sociale	113
4.7. Numérique	114
4.8. Place financière	
4.8.1. Établissement financiers	115
4.8.2. Évolution des dépôts, titres et crédits.....	116
4.9. Marché de l'immobilier	
4.9.1. Évolution du marché de l'immobilier	117
4.9.2. Ventes immobilières	118
4.9.3. Reventes immobilières.....	119
4.9.4. Prix au mètre carré.....	121
4.9.5. Transactions immobilières Hors Habitation	122
4.10. Tourisme	
4.10.1. Secteur Hôtelier	123
4.10.2. Croisières	126
4.10.3. Structures d'accueil pour tourisme d'affaires	126
4.10.4. Bureaux de représentation à l'étranger	127

4.1. Produit Intérieur Brut (PIB)

4.1.1. Évolution du PIB

Le PIB 2023 de la Principauté de Monaco s'élève à 9,24 milliards d'euros, contre 8,36 milliards en 2022.

La croissance économique conserve un niveau élevé (+5,0 % corrigé de l'inflation) bien qu'inférieur à celui de l'année précédente.

Sur la décennie, le PIB a progressé de 46,5 % ce qui correspond à une croissance annuelle moyenne de 4,3 %.

Évolution du PIB en valeur et en volume

	2019	2020	2021	2022	2023
PIB en valeur en millions d'euros	6 595,5	5 892,8	7 290,9	8 357,1	9 244,1
Indice des prix	97,1	100,0	101,2	104,5	110,0
PIB en volume en millions d'euros	6 792,0	5 892,8	7 202,9	7 998,6	8 402,0
Évolution en volume	7,1%	-13,2%	22,2%	11,0%	5,0%

Sources : IMSEE, INSEE

Évolution du PIB en valeur

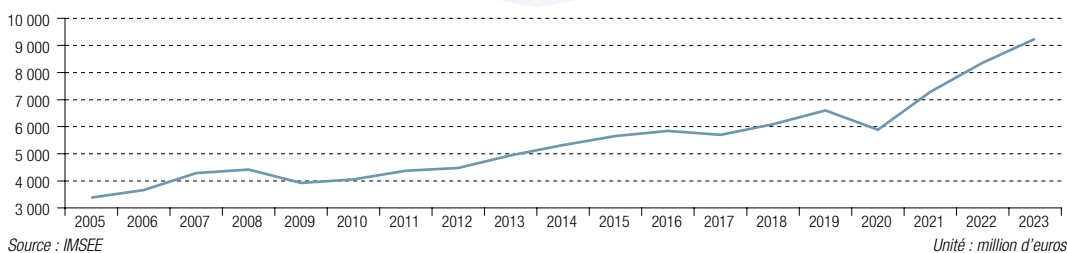

Évolution des composantes du PIB en millions d'euros courants

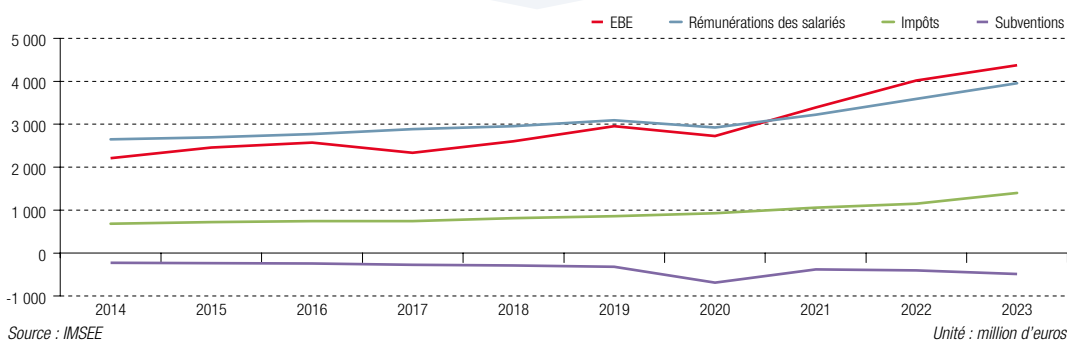

Atteignant 4,4 milliards d'euros après une hausse de 9,0 %, l'Excédent Brut d'Exploitation (EBE) est toujours le premier contributeur à la valeur ajoutée nationale. La rémunération des salariés progresse d'environ 10 %, soit une croissance plus de deux fois plus conséquente que celle du nombre de salariés actifs. Le montant des impôts s'élève à 1,4 milliard d'euros et celui des subventions approche les 500 millions d'euros.

DÉFINITION :

PIB : Le Produit Intérieur Brut (PIB) est un agrégat économique permettant de mesurer la richesse créée par l'ensemble des agents économiques sur un territoire national au cours d'une période donnée. Afin de déterminer la croissance économique réelle, il importe d'isoler l'inflation du PIB au prix du marché afin de neutraliser l'« effet prix » (base 100 en 2020). La Principauté a retenu l'approche du PIB comme indicateur de revenu.

4.1. Produit Intérieur Brut (PIB)

4.1.1. Évolution du PIB

Évolution du PIB « per capita »

	2019	2020	2021	2022	2023
PIB en million d'euros courants	6 595,5	5 892,8	7 290,9	8 357,1	9 244,1
Population totale retenue	87 411	85 465	88 962	91 210	93 536
PIB "per capita" en euros courants	75 454	68 950	81 956	91 625	98 830
Indice des prix	97,1	100,0	101,2	104,5	110,0
PIB "per capita" en euros constants	77 701	68 950	80 966	87 694	89 827
Évolution en volume	5,2%	-11,3%	17,4%	8,3%	2,4%

Sources : IMSEE, INSEE

Évolution du PIB « per capita » en valeur

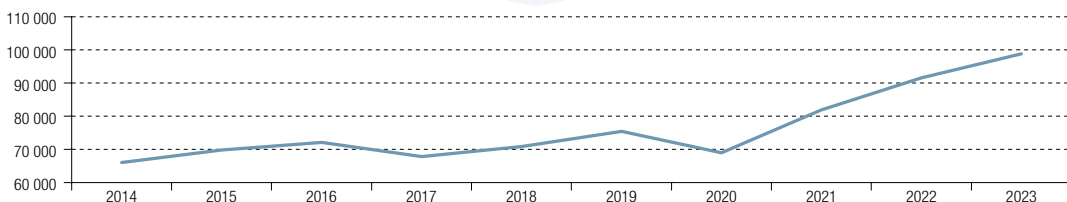

Source : IMSEE

Unité : euro

La population de référence retenue pour le calcul du PIB « per capita » comprend deux composantes : la population résidente et celle salariée non-résidente présente sur le territoire économique.

Le PIB « per capita » s'approche des 100 000 euros en 2023. Par rapport à 2022, sa croissance réelle est de 2,4 %. Elle est donc inférieure à celle du PIB en euros constants en raison de l'augmentation de la population de référence de 2,5 %.

Évolution du PIB par salarié

	2019	2020	2021	2022	2023
PIB par salarié					
PIB en million d'euros courants	6 595,5	5 892,8	7 290,9	8 357,1	9 244,1
Population salariée	57 870	55 383	58 157	60 519	63 479
PIB par salarié en euros courants	113 972	106 402	125 367	138 090	145 625
Indice des prix	97,1	100,0	101,2	104,5	110,0
PIB par salarié en euros constants	117 366	106 402	123 853	132 167	132 359
Évolution en volume	4,2%	-9,3%	16,4%	6,7%	0,1%

Sources : IMSEE, INSEE

Évolution du PIB par salarié en valeur

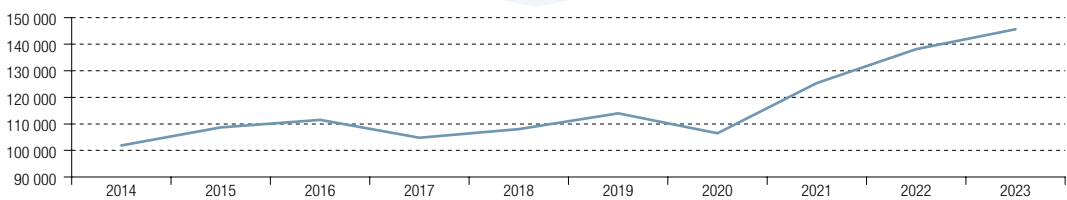

Source : IMSEE

Unité : euro

Le PIB par salarié est un indicateur pouvant être utilisé comme élément de mesure et de comparaison de la productivité économique.

En 2023, le PIB par salarié monégasque est de 145 625 euros. Après correction de l'inflation, il est stable par rapport à l'année précédente.

4 | ÉCONOMIE

4.1. Produit Intérieur Brut (PIB)

4.1.2. PIB par grand secteur d'activité (GSA)

Les évolutions sectorielles sont hétérogènes, avec des variations nominales allant de -6 % à +30 % environ.

Les PIB de sept Grands Secteurs d'Activité (GSA) ont augmenté par rapport à l'année précédente et cinq se sont réduits.

Évolution du PIB en valeur selon les GSA

	2019	2020	2021	2022	2023	Var 22/23	Poids 2023
Activités scientifiques et techniques, services administratifs et de soutien	1 181,7	1 213,4	1 550,1	1 738,8	2 256,9	29,8%	24,4%
Activités financières et d'assurance	1 105,6	1 085,1	1 160,4	1 484,3	1 722,7	16,1%	18,6%
Commerce de gros	551,4	514,1	728,6	899,9	857,8	-4,7%	9,3%
Construction	656,8	689,4	665,7	743,5	795,4	7,0%	8,6%
Hébergement et restauration	605,9	198,8	489,4	675,3	731,2	8,3%	7,9%
Activités immobilières	610,0	570,6	590,0	635,6	611,4	-3,8%	6,6%
Commerce de détail	357,7	293,3	485,9	526,9	574,8	9,1%	6,2%
Administration, enseignement, santé et action sociale	562,1	500,9	537,1	478,8	559,7	16,9%	6,1%
Information et communication	337,3	293,5	342,7	352,9	331,2	-6,1%	3,6%
Autres activités de service	198,8	174,5	294,7	289,6	276,3	-4,6%	3,0%
Industries manufacturières, extractives et autres	203,0	188,4	249,0	282,4	269,4	-4,6%	2,9%
Transport et entreposage	225,2	170,8	197,5	249,3	257,4	3,3%	2,8%
PIB en valeur	6 595,5	5 892,8	7 290,9	8 357,1	9 244,1	10,6%	100%

Source : IMSEE

Unité : million d'euros

Évolution du PIB en valeur par GSA

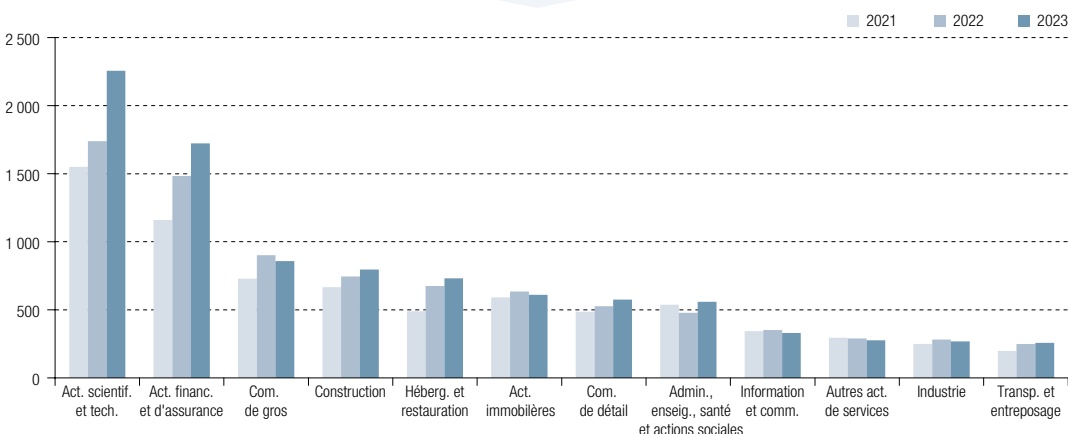

Source : IMSEE

Unité : million d'euros

Les principaux secteurs contribuant au PIB sont toujours les Activités scientifiques et techniques, services administratifs et de soutien, les Activités financières et d'assurance et le Commerce de gros. Ils représentent désormais plus de la moitié de la richesse créée sur le territoire.

4.2.1. Budget de l'État

Évolution du budget de l'État

	2020	2021	2022	2023	2024
Recettes	1 703,0	1 769,7	2 072,8	2 197,3	2 324,4
Dépenses	1 806,2	1 761,7	2 040,6	2 071,0	2 131,7
Dépenses ordinaires	1 258,9	978,6	1 060,1	1 203,1	1 261,8
Dépenses équipement	547,3	783,1	980,6	867,9	869,9
Solde dépenses/recettes	-103,2	8,0	32,2	126,3	192,7

Sources : Direction du Budget et du Trésor, IMSEE

Unité : million d'euros

Évolution du budget de l'État

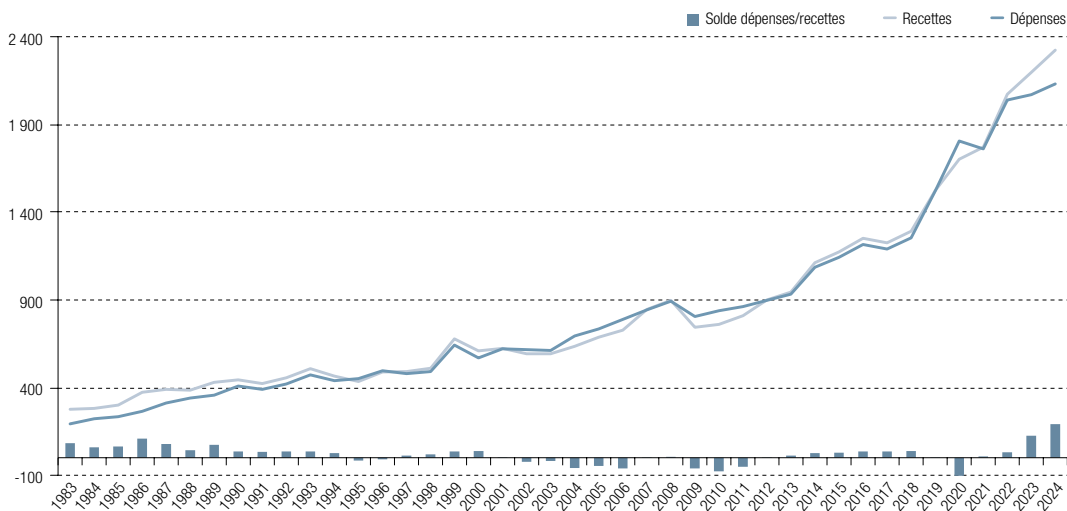

Sources : Direction du Budget et du Trésor, IMSEE

Unité : million d'euros

4.2. Finances publiques

4.2.2. Recettes de l'État

Évolution des recettes de l'État

	2020	2021	2022	2023	2024
Transactions commerciales (TVA)	804,2	873,1	999,5	1 152,3	1 196,1
Bénéfices commerciaux	158,7	114,5	174,5	232,7	334,4
Transactions juridiques	183,8	199,6	201,0	232,5	249,0
Domaine immobilier	212,3	237,8	445,7	334,6	241,8
Domaine financier	159,1	191,8	52,6	63,5	119,0
Monopoles concédés	60,7	35,9	55,0	59,5	63,2
Monopoles exploités par l'État	41,9	41,7	43,6	42,2	44,5
Autres recettes	37,2	36,5	50,4	39,6	41,6
Droits de douane	45,2	38,8	50,5	40,5	34,7
	1 703,0	1 769,7	2 072,8	2 197,3	2 324,4

Sources : Direction du Budget et du Trésor, IMSEE

Unité : million d'euros

Évolution de la répartition des recettes de l'État

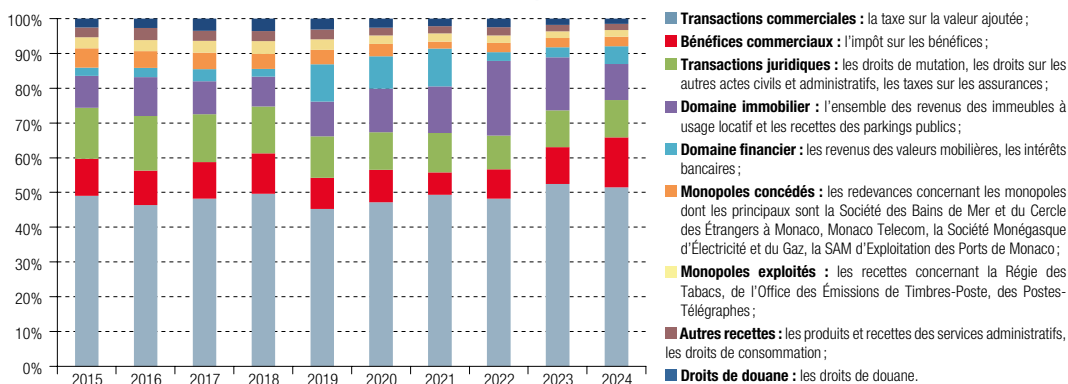

Sources : Direction du Budget et du Trésor, IMSEE

Répartition des recettes de l'État en 2024

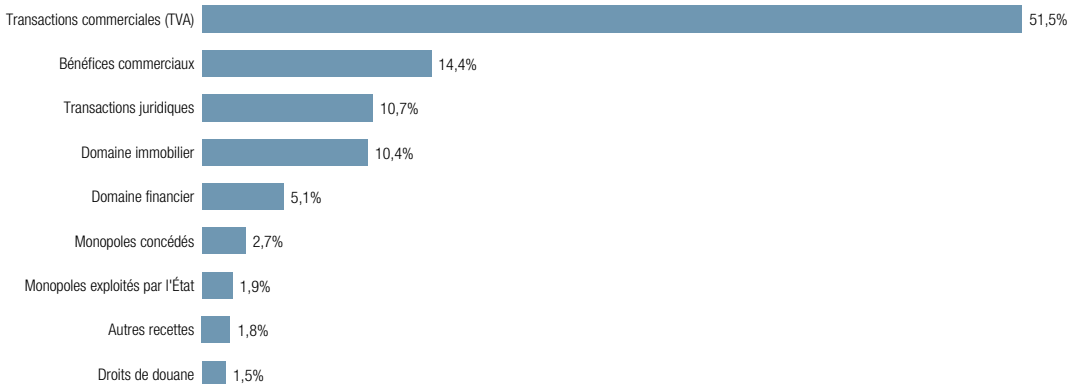

Sources : Direction du Budget et du Trésor, IMSEE

4.2.3. Dépenses de l'État

Évolution des dépenses de l'État

	2020	2021	2022	2023	2024
Équipement et investissements	547,3	783,1	980,6	867,9	869,9
Interventions publiques	685,9	380,0	399,5	487,9	502,9
Moyens de services	284,4	293,0	323,7	350,3	373,9
Dépenses communes	194,7	200,1	215,0	244,4	252,1
Services publics	44,0	47,4	62,6	59,2	60,2
Dépenses de Souveraineté	41,6	49,6	50,0	50,6	57,3
Assemblée et Corps constitués	8,3	8,5	9,3	10,8	15,4
Total	1 806,2	1 761,7	2 040,6	2 071,0	2 131,7

Sources : Direction du Budget et du Trésor, IMSEE

Unité : million d'euros

Évolution de la répartition des dépenses de l'État

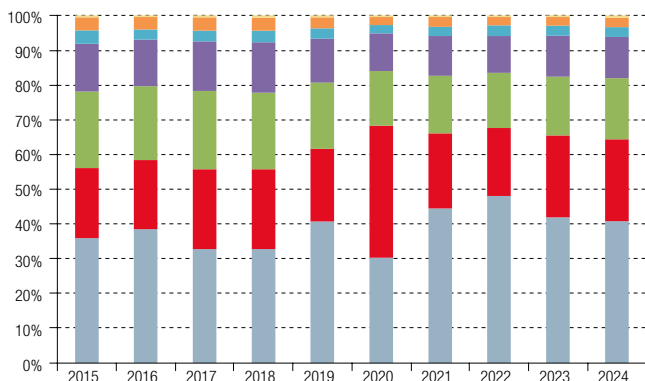

Sources : Direction du Budget et du Trésor, IMSEE

- Budgets d'équipement et d'investissements** : dépenses de gros travaux et de matériel d'équipement, et d'acquisitions d'immeubles. Elles concernent l'équipement routier, culturel, portuaire, urbain, sanitaire et social, administratif, sportif... ;
- Interventions publiques** : aides, subventions versées et politiques publiques menées par le Gouvernement. On y trouve la dotation communale, les subventions aux Établissements Publics, les aides versées dans les domaines international, éducatif et culturel, social et humanitaire, sportif, économique et aux manifestations ;
- Moyens de services** : dépenses de fonctionnement directement engagées par les Départements et les Services administratifs ;
- Dépenses communes** : dépenses gérées de façon commune par certains Services au profit de tous les Services : charges sociales, nettoyage des locaux, dépenses d'eau, gaz, électricité, assurance des bâtiments domaniaux, matériel informatique des Services administratifs... ;
- Services publics** : dépenses de nettoyage de la ville, de collecte et incinération, d'éclairage public, de consommation d'eau, de transports publics... ;
- Dépenses de Souveraineté** : dépenses du Palais Princier et de la Maison Souveraine ;
- Assemblée et Corps constitués** : dépenses relatives aux Conseil National, Conseil Économique et Social, Conseil d'État, Commission Supérieure des Comptes... ;

Répartition des dépenses de l'État en 2024

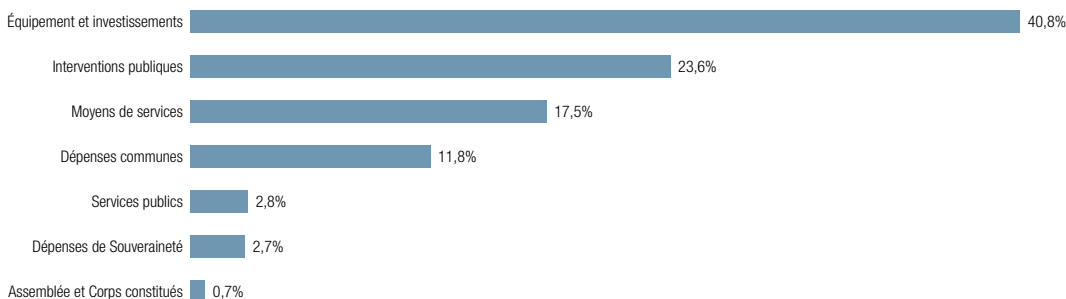

Sources : Direction du Budget et du Trésor, IMSEE

4.2.4. Fonds de Réserve Constitutionnel (FRC)

Créé par la Constitution de 1962, le Fonds de Réserve Constitutionnel est la réserve de l'État monégasque. C'est une entité comptable autonome, disposant d'un patrimoine propre et jouissant d'un statut particulier. En outre, en vertu de l'Ordonnance Souveraine n° 7.824 du 29/11/19, il comprend notamment un canton dédié à la couverture des engagements de retraite des fonctionnaires.

Les produits sont constitués, d'après la Constitution et l'Ordonnance Souveraine n°3.981 du 29/02/1968, de l'excédent des recettes sur les dépenses constaté après la clôture de l'exercice budgétaire ainsi que des produits de la gestion financière, de la gestion immobilière, des ventes des biens meubles ou immeubles. De même, sont incorporés au FRC les plus-values résultant de la réalisation d'actifs ou de la réévaluation des biens mobiliers et immobiliers.

Les dépenses comprennent, d'après la Constitution et l'Ordonnance Souveraine n°3.981 du 29/02/1968, l'excédent des dépenses sur les recettes constaté après la clôture de l'exercice budgétaire ainsi que les charges de la gestion financière, de la gestion immobilière, les achats de biens meubles ou immeubles et les moins-values dégagées par la réalisation ou la dépréciation de ces biens.

À fin décembre 2024, le montant de l'actif du Fonds de Réserve Constitutionnel s'élève à 7,3 Md€, après une hausse de 280 M€ (+4,0 %). Il comporte :

- une réserve d'or de l'ordre de 461 M€ ;
- une partie « financière » de 2,4 Mds€ composée de titres de placements financiers (fonds communs de placement composés d'actions, d'obligations, etc.) et de disponibilités bancaires ;
- une partie « illiquide » de 4,4 Mds€. Elle est majoritairement composée d'immeubles (2 Mds€). La réévaluation des biens immobiliers se fait selon l'évolution de l'indice de la construction BT01. Ces biens immobiliers sont situés à Monaco ou dans les communes limitrophes, à l'exception des Ambassades. La valeur des immeubles est en légère augmentation sur l'exercice (+ 1 %) en raison des acquisitions, ventes et opérations réalisées ;

Les biens immeubles détenus par le FRC génèrent dans leur grande majorité des revenus locatifs, étant occupés par des entreprises, des commerces, ou des particuliers.

La partie « illiquide » comporte également des participations de l'État au capital de sociétés, telles que la S.B.M. (64,2 % du capital) ou d'autres sociétés ayant des liens directs avec l'État, comme les concessionnaires SMEG, SMEAUX, la Société d'Exploitation du Grimaldi Forum, la Société d'Exploitation des Ports de Monaco, etc. Cette partie est de l'ordre de 1,7 Md€. La participation de l'État dans Monaco Télécom (50 %) relève en revanche de la comptabilité du Budget.

Enfin le FRC, lorsque cela est nécessaire, procède à des avances de trésorerie au budget de l'État.

Évolution de la répartition de l'actif du fonds

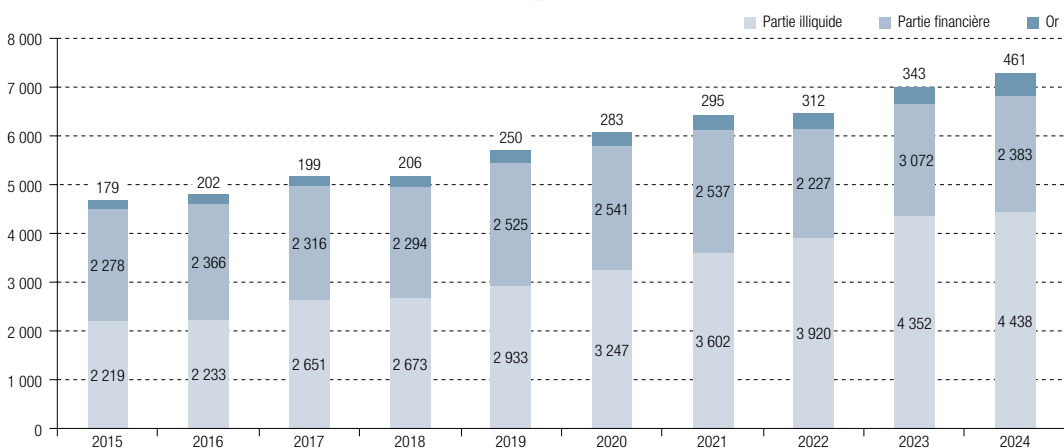

Sources : Direction du Budget et du Trésor, IMSEE

Unité : million d'euros

4.2.5. Évolution de l'Aide Publique au Développement (APD)

Évolution de l'APD de Monaco

	2020	2021	2022	2023	2024
Programme	20,9	19,5	21,4	23,0	25,3
Coût de mise en œuvre	1,3	1,3	1,3	1,5	1,5
Total	22,2	20,8	22,8	24,5	26,7

Source : Direction de la Coopération Internationale

Unité : million d'euros

L'APD Programme correspond aux sommes déboursées pour l'année. Les coûts de mise en œuvre correspondent aux salaires et charges des agents de la Direction de Coopération Internationale.

Évolution de l'APD de Monaco

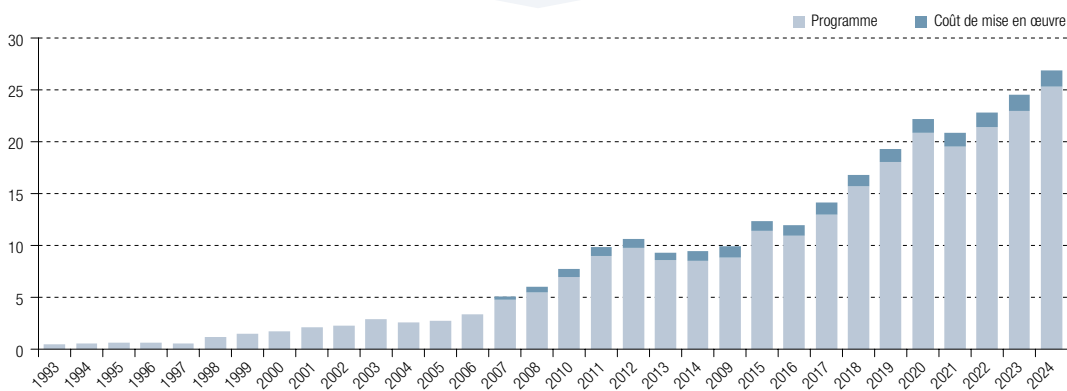

Source : Direction de la Coopération Internationale

Unité : million d'euros

Évolution de l'APD selon le domaine d'intervention prioritaire

	2020	2021	2022	2023	2024
Santé	5,3	4,0	4,0	3,8	4,8
Éducation & protection de l'enfance	3,0	3,0	3,1	3,8	4,4
Sécurité alimentaire & nutritionnelle	4,1	3,3	3,1	3,5	3,7
Accès au travail décent	2,7	2,3	2,6	3,0	3,0
Action humanitaire (prévention, protection civile, aide d'urgence et réhabilitation)	1,7	1,2	1,4	1,2	1,3
Total	16,8	13,8	14,3	15,1	17,0

Source : Direction de la Coopération Internationale

Unité : million d'euros

Répartition de l'APD par domaine d'intervention prioritaire en 2024

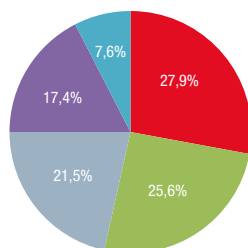

Source : Direction de la Coopération Internationale

■ SANTÉ

Lutte contre la mortalité des femmes, des enfants et des adolescent(e)s.
Lutte contre les maladies transmissibles et non transmissibles.
Renforcement des capacités des acteurs de santé.

■ ÉDUCATION ET PROTECTION DE L'ENFANCE

Éducation inclusive et de qualité pour les enfants les plus vulnérables.
Protection et bien-être des enfants et des jeunes les plus défavorisés.

■ SÉCURITÉ ALIMENTAIRE ET NUTRITIONNELLE

Lutte contre la malnutrition, notamment des femmes et des enfants.
Renforcement de l'agriculture familiale et des filières durables.

■ ACCÈS AU TRAVAIL DÉCENT

Emploiyabilité et formation professionnelle.
Entrepreneuriat et développement économique local.

■ ACTION HUMANITAIRE

Prévention, protection civile, aide d'urgence et réhabilitation.

4.2.5. Évolution de l'Aide Publique au Développement (APD)

Évolution de l'APD selon le canal d'intervention

	2020	2021	2022	2023	2024
Coopération bilatérale	9,8	10,3	11,1	13,0	13,9
Coopération multilatérale	6,9	7,1	7,8	7,7	9,0
Aide humanitaire d'urgence	3,3	1,2	1,5	1,3	1,4
ONG monégasques	0,9	1,0	1,0	1,0	1,0
Total hors coûts de mise en œuvre	20,9	19,5	21,4	23,0	25,3

Source : Direction de la Coopération Internationale

Unité : million d'euros

Répartition de l'APD par canal d'intervention en 2024

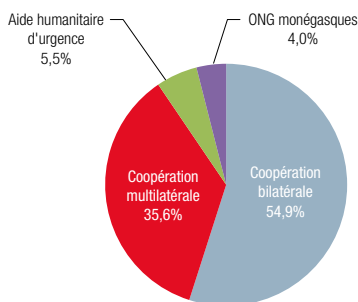

Source : Direction de la Coopération Internationale

La coopération monégasque se déploie selon quatre canaux d'intervention :

- **Coopération bilatérale** : partenariats avec des États, des collectivités locales, des ONG mais également des Organisations Internationales pour des projets particuliers soutenus dans les pays d'intervention.
- **Coopération multilatérale** : soutiens versés aux Organisations Internationales telles que l'Organisation Mondiale de la Santé (OMS), le Haut Commissariat des Nations Unies pour les Réfugiés (HCR), le Programme Alimentaire Mondiale (PAM), etc, sous forme de contributions annuelles obligatoires, de contributions volontaires, de subventions à des projets spécifiques.
- **Aide humanitaire d'urgence** : contribution volontaire en réponse à des crises humanitaires ou des catastrophes naturelles.
- **Partenariat avec les ONG monégasques** : co-financement de projets et renforcement de compétences pour les ONG de Monaco actives dans le domaine de la Solidarité Internationale (OSI). Soutien au Monaco Collectif Humanitaire (hospitalisation en Principauté d'enfants dont les pathologies ne sont pas opérables dans leur pays d'origine).

Source : Direction de la Coopération Internationale

DÉFINITIONS :

ONG : Organisations non gouvernementales.

OSI : Organismes de Solidarité Internationale.

4.2.6. Monopoles exploités par l'État

A. Régie Monégasque des Tabacs et Allumettes de Monaco

Évolution des résultats budgétaires - marché intérieur et sous douane

	2020	2021	2022	2023	2024
Ventes globales (millier d'unités)	36 400	33 579	30 639	26 594	22 352
Recettes (millier d'euros)	17 587	17 851	17 357	18 161	17 651

Source : Régie Monégasque des Tabacs et Allumettes de Monaco

Comparatif des recettes budgétaires et des ventes

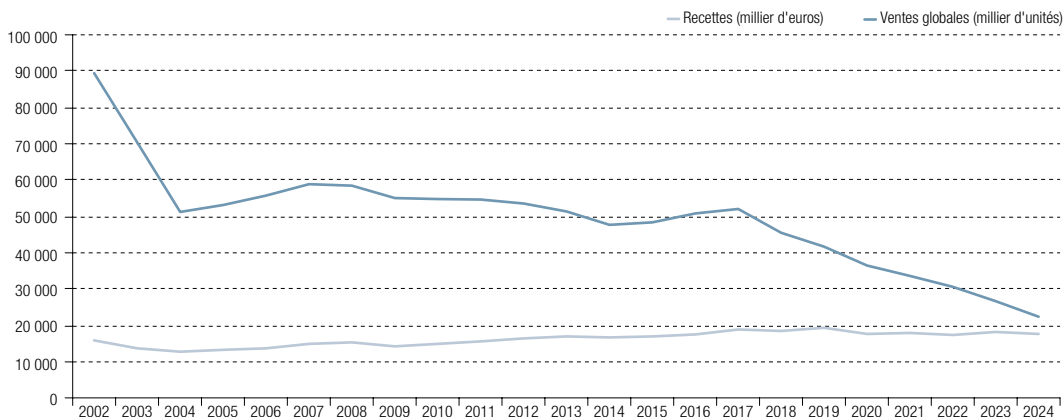

Source : Régie Monégasque des Tabacs et Allumettes de Monaco

Vente de tabacs selon le type en 2024 - marché intérieur

	Unités	Poids	Valeurs ventes	Poids
Cigarettes	17 710	79,2%	9 840	62,7%
Cigares	145	0,6%	3 673	23,4%
Cigarillos	682	3,1%	515	3,3%
Tabacs à chauffer	2 641	11,8%	1 145	7,3%
Tabacs à rouler	791	3,5%	416	2,7%
Tabacs à pipe	54	0,2%	24	0,2%
Tabacs à narguilé	328	1,5%	84	0,5%
Total	22 351	100%	15 697	100%

Source : Régie Monégasque des Tabacs et Allumettes de Monaco

Unité : millier

Note de lecture : En 2024, 17 710 milles cigarettes (soit 18 millions) ont été vendues pour un montant de 9 840 milliers d'euros (soit 10 millions).

4.2. Finances publiques

4.2.6. Monopoles exploités par l'État

B. Office des Émissions de Timbres-Poste

Comparatif des recettes budgétaires

	2020	2021	2022	2023	2024
Ventes de timbres	1 827,26	1 871,2	1 766,1	1 608,7	1 523,9
Valeur émission ⁽¹⁾	91,9	100,9	107,6	115,2	121,7
Recettes budgétaires	2 100,8	2 144,7	2,1	1 998,4	1 869,7

Source : Office des Émissions de Timbres-Poste

Unité : millier d'euros

Évolution des résultats budgétaires

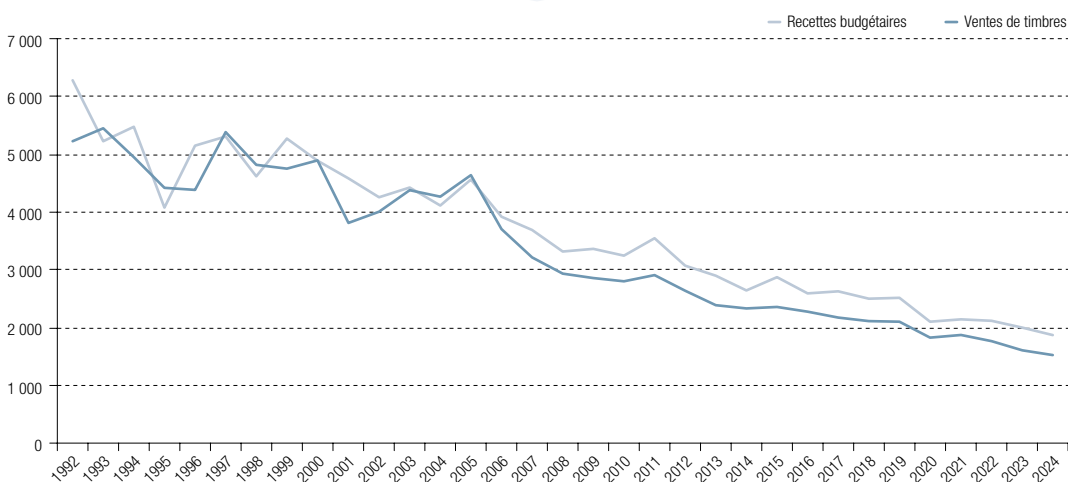

Source : Office des Émissions de Timbres-Poste

Unité : millier d'euros

⁽¹⁾ Chaque année de nouveaux timbres sont émis avec des valeurs faciales qui peuvent être différentes. La « valeur de l'émission » correspond à la somme des valeurs faciales de ces timbres.

4.2.7. Monopoles concédés par l'État

A. Société des Bains de Mer et du Cercle des Étrangers

Évolution du chiffre d'affaires

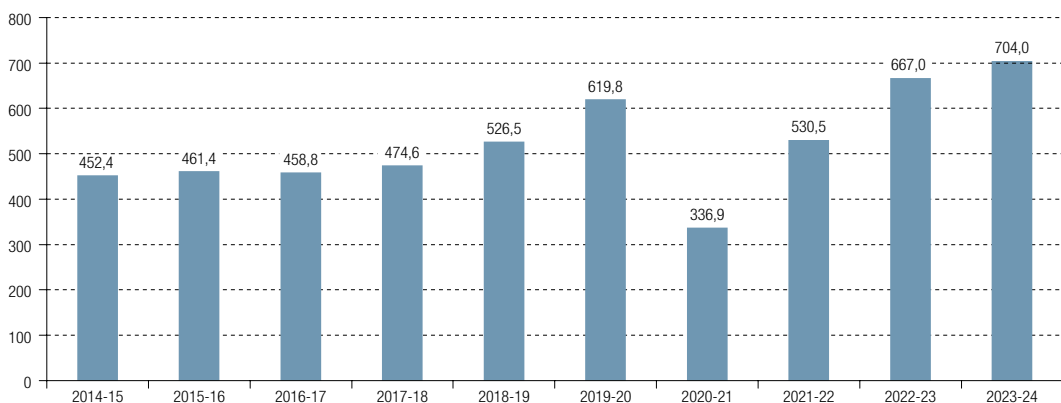

Source : Société des Bains de Mer et du Cercle des Étrangers

Unité : million d'euros

Total jeux 2023-24 : 221,3M€**Total des travaux et acquisitions d'immobilisation en 2023-24 : 107,5M€**

Évolution de l'effectif au 31 mars 2024

	2020	2021	2022	2023	2024
Cadres	771	752	693	723	792
Agents de maîtrise & employés	3 822	2 912	3 025	3 443	3 585
Total	4 593	3 664	3 718	4 166	4 377

Source : Société des Bains de Mer et du Cercle des Étrangers

B. Autres monopoles concédés par l'État

Voir chapitres 1.3. Énergie pour la Société Monégasque d'Assainissement, la Société Monégasque des eaux et la Société Monégasque de l'Électricité et du Gaz, 4.1. Transports et mobilité pour la Compagnie des Autobus de Monaco et 5.8. Poste et télécommunications pour la Poste et Monaco Telecom.

4.3. Commerce Extérieur

4.3.1. Échanges commerciaux

Compte-tenu de l'Union Douanière entre la France et la Principauté de Monaco, les échanges de biens et services entre les deux pays ne font pas l'objet de formalités douanières. Les données présentées concernent UNIQUEMENT les échanges de biens entre la Principauté de Monaco et le reste du monde, hors France.

Évolution des échanges

	2020	2021	2022	2023	2024
Exportations et livraisons	941,3	1 108,5	1 299,3	1 217,3	1 306,6
% export UE ⁽¹⁾	62,7%	60,6%	63,4%	67,3%	63,1%
Importations et acquisitions	1 452,9	1 836,1	2 188,5	2 472,4	2 833,5
% import UE	58,9%	49,5%	49,4%	47,0%	46,8%

Sources : Direction Générale des Douanes et Droits Indirects (France), IMSEE

Unité : million d'euros

Évolution du montant des exportations selon l'origine géographique

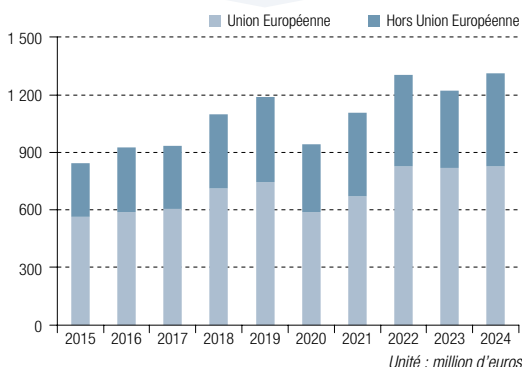

Sources : Direction Générale des Douanes et Droits Indirects (France), IMSEE

Évolution du montant des importations selon l'origine géographique

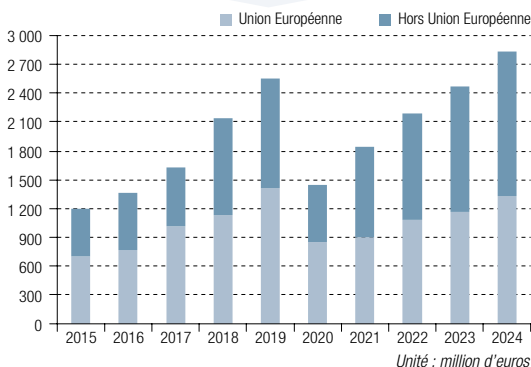

Sources : Direction Générale des Douanes et Droits Indirects (France), IMSEE

Évolution du taux de couverture

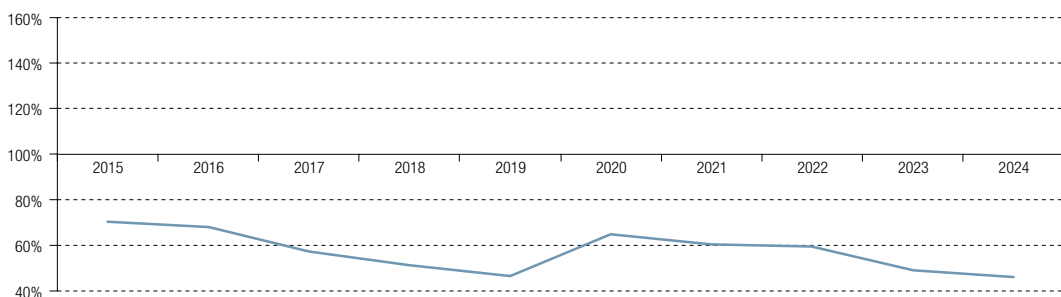

Sources : Direction Générale des Douanes et Droits Indirects (France), IMSEE

⁽¹⁾ Union européenne à 28 en 2018, puis à 27 à partir de 2019. Hors France.

DÉFINITIONS :

Taux de couverture : Il s'agit du rapport entre les Exportations et les Importations exprimé en pourcentage. En cas d'excédent, celui-ci sera supérieur à 100 %, et inversement en cas de déficit.

Balance commerciale : Il s'agit de la somme des exportations/livraisons auxquelles on retranche la somme des importations/acquisitions.

4.3. Commerce Extérieur

4.3.2. Échanges commerciaux par famille de produits (A17)

Évolution des exportations par famille de produits

Code	Type de produits	2023	2024	Var 23/24	Poids
C5	Fabrication d'autres produits industriels	584,9	636,6	8,8%	48,7%
C3	Fabrication d'équipements électriques, électroniques, informatiques- fabrication de machines	214,5	210,5	-1,9%	16,1%
C1	Fabrication de denrées alimentaires, de boissons et de produits à base de tabac	179,6	171,7	-4,4%	13,1%
RU	Autres activités de services	74,5	133,1	78,6%	10,2%
C4	Fabrication de matériels de transport	126,7	116,9	-7,7%	9,0%
AZ	Agriculture, sylviculture et pêche	18,1	21,2	17,1%	1,6%
C2	Cokéfaction et raffinage	13,4	10,1	-25,0%	0,8%
JZ	Information et communication	0,9	4,8	408,0%	0,4%
DE	Industries extractives, énergie, eau, gestion des déchets et dépollution	4,7	1,7	-64,3%	0,1%
MN	Activités scientifiques et techniques - services administratifs et de soutien	0,0	0,0	-	0,0%
Total		1 217,3	1 306,6	7,3%	100%

Sources : Direction Générale des Douanes et Droits Indirects (France), IMSEE

Unité : million d'euros

Évolution des importations par famille de produits

Code	Type de produits	2023	2024	Var 23/24	Poids
C5	Fabrication d'autres produits industriels	1 132,2	1 371,5	21,1%	48,4%
C3	Fabrication d'équipements électriques, électroniques, informatiques- fabrication de machines	524,4	606,8	15,7%	21,4%
C4	Fabrication de matériels de transport	403,0	486,6	20,8%	17,2%
C1	Fabrication de denrées alimentaires, de boissons et de produits à base de tabac	173,9	195,4	12,4%	6,9%
RU	Autres activités de services	160,3	139,0	-13,3%	4,9%
AZ	Agriculture, sylviculture et pêche	69,2	27,7	-60,0%	1,0%
JZ	Information et communication	3,3	3,4	1,6%	0,1%
DE	Industries extractives, énergie, eau, gestion des déchets et dépollution	5,3	3,0	-42,9%	0,1%
C2	Cokéfaction et raffinage	0,8	0,2	-77,1%	0,0%
MN	Activités scientifiques et techniques - services administratifs et de soutien	0,0	0,0	31,6%	0,0%
Total		2 472,4	2 833,5	14,6%	100%

Sources : Direction Générale des Douanes et Droits Indirects (France), IMSEE

Unité : million d'euros

4.3.3. Balance commerciale

Évolution de la balance commerciale

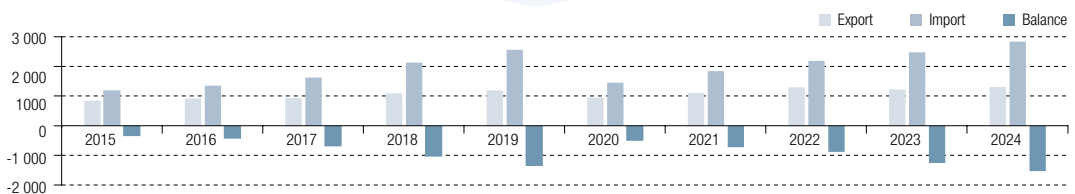

Sources : Direction Générale des Douanes et Droits Indirects (France), IMSEE

Unité : million d'euros

Évolution de la balance commerciale selon la zone économique

	2020	2021	2022	2023	2024
UE ⁽¹⁾	-265,4	-237,0	-256,3	-341,5	-500,4
Hors UE	-246,2	-490,7	-632,9	-913,5	-1 026,5
Total	-511,6	-727,6	-889,2	-1 255,1	-1 526,9

Sources : Direction Générale des Douanes et Droits Indirects (France), IMSEE

Unité : million d'euros

⁽¹⁾ Union européenne à 28 en 2018, puis à 27 à partir de 2019. Hors France.

DÉFINITION :

Balance commerciale : Il s'agit de la somme des exportations/livraisons auxquelles on retranche la somme des importations/acquisitions.

4.3.4. Échanges commerciaux par zone géographique

Le découpage géographique est celui utilisé par la Direction Générale des Douanes et Droits Indirects (France).

Répartition géographique des échanges commerciaux en 2024

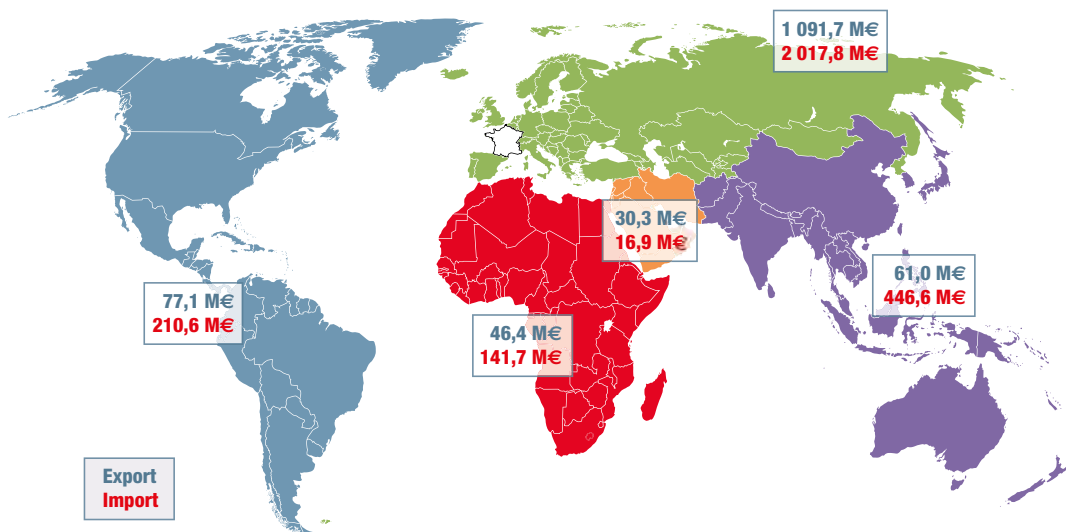

Sources : Direction Générale des Douanes et Droits Indirects (France), IMSEE

Évolution des exportations selon la zone géographique

	2020	2021	2022	2023	2024	Poids
Europe	781,1	881,3	1 085,0	1 011,6	1 091,7	83,6%
Amérique	25,7	37,4	54,7	51,2	77,1	5,9%
Asie	50,7	75,8	69,2	63,1	61,0	4,7%
Afrique	65,9	89,8	71,7	71,6	46,4	3,6%
Proche et Moyen-Orient	18,0	24,1	18,8	19,7	30,3	2,3%
Total	941,3	1 108,5	1 299,3	1 217,3	1 306,6	100%

Sources : Direction Générale des Douanes et Droits Indirects (France), IMSEE

Unité : million d'euros

Évolution des importations selon la zone géographique

	2020	2021	2022	2023	2024	Poids
Europe	1 119,2	1 408,7	1 586,0	1 813,9	2 017,8	71,2%
Asie	185,7	228,7	334,1	361,6	446,6	15,8%
Amérique	88,1	121,8	144,9	175,1	210,6	7,4%
Afrique	40,5	52,8	79,3	94,2	141,7	5,0%
Proche et Moyen-Orient	19,4	24,2	44,2	27,5	16,9	0,6%
Total	1 452,9	1 836,1	2 188,5	2 472,4	2 833,5	100%

Sources : Direction Générale des Douanes et Droits Indirects (France), IMSEE

Unité : million d'euros

DÉFINITION :

Balance commerciale : Il s'agit de la somme des exportations/livraisons auxquelles on retranche la somme des importations/acquisitions.

4.3. Commerce Extérieur

4.3.5. Échanges commerciaux par pays

Classement des 20 premiers clients

	2023	2024	Poids	Var 23/24
Italie	231,1	282,6	21,6%	22,3%
Allemagne	202,8	146,9	11,2%	-27,6%
Suisse	109,6	135,4	10,4%	23,5%
Espagne	81,6	106,7	8,2%	30,7%
Royaume-Uni	70,5	95,6	7,3%	35,7%
États-Unis	41,0	68,5	5,2%	67,1%
Belgique	74,3	66,3	5,1%	-10,8%
Royaume des Pays-Bas	42,6	57,3	4,4%	34,5%
Pologne	19,8	25,8	2,0%	30,5%
Chine	18,2	23,8	1,8%	30,7%
Portugal	18,6	23,2	1,8%	24,9%
Luxembourg	20,2	22,5	1,7%	11,1%
Émirats arabes unis	15,1	20,5	1,6%	35,9%
Hong Kong	26,8	18,9	1,4%	-29,6%
Tchéquie	21,3	16,8	1,3%	-20,8%
Tunisie	22,0	11,3	0,9%	-48,6%
Suède	12,4	9,5	0,7%	-23,5%
Autriche	15,6	8,6	0,7%	-44,6%
Grèce	8,3	6,7	0,5%	-19,4%
Roumanie	7,3	6,4	0,5%	-12,6%
Autres ⁽¹⁾	158,2	153,2	11,7%	-3,1%
Total	1 217,3	1 306,6	100%	7,3%

Sources : Direction Générale des Douanes et Droits Indirects (France), IMSEE

Unité : million d'euros

Classement des 20 premiers fournisseurs

	2023	2024	Poids	Var 23/24
Italie	553,9	662,5	23,4%	19,6%
Royaume-Uni	304,8	347,8	12,3%	14,1%
Allemagne	228,2	260,1	9,2%	14,0%
Chine	173,6	168,1	5,9%	-3,2%
Espagne	112,8	157,6	5,6%	39,7%
États-Unis	121,2	152,9	5,4%	26,2%
Suisse	126,5	152,9	5,4%	20,8%
Belgique	95,0	98,5	3,5%	3,7%
Tunisie	57,7	72,9	2,6%	26,2%
Malaisie	32,6	54,5	1,9%	67,1%
Égypte	15,7	51,9	1,8%	230,0%
Hong Kong	26,7	40,2	1,4%	51,0%
Japon	18,5	38,9	1,4%	110,5%
Royaume des Pays-Bas	27,3	34,6	1,2%	26,7%
Thaïlande	12,4	31,0	1,1%	149,6%
Viet Nam	30,3	28,9	1,0%	-4,4%
Bangladesh	11,3	25,5	0,9%	126,3%
Türkiye	17,0	20,4	0,7%	20,2%
Luxembourg	23,9	20,0	0,7%	-16,3%
Îles Vierges américaines	0,0	15,3	0,5%	NA
Autres ⁽¹⁾	483,1	399,0	14,1%	-17,4%
Total	2 472,4	2 833,5	100%	14,6%

Sources : Direction Générale des Douanes et Droits Indirects (France), IMSEE

Unité : million d'euros

⁽¹⁾ Dont non renseigné.

4.4. Entreprises

4.4.1. Créations et radiations d'activité par Grand Secteur d'Activité (GSA)

Le Répertoire du NIS de la Principauté, créé par l'Arrêté Ministériel n°2013-234 du 22/04/2013 et tenu par l'IMSEE, recense l'ensemble des entreprises et leurs établissements, notamment à des fins statistiques.

Créations et radiations d'activité selon le GSA en 2024

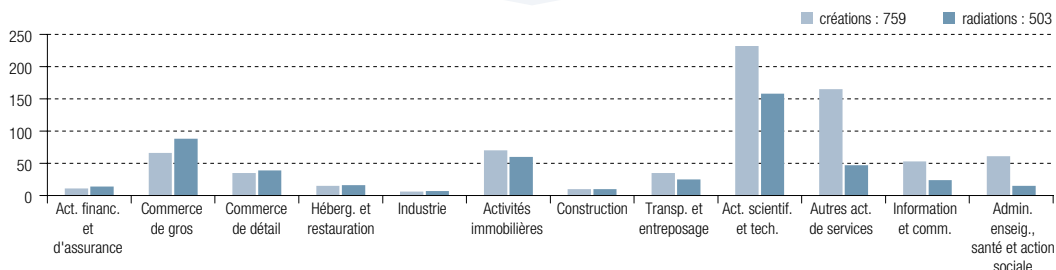

Sources : Direction du Développement Économique, IMSEE

Unité : nombre d'établissements

Les créations et radiations concernent toutes les formes juridiques du Répertoire NIS à l'exception des Sociétés civiles.

4.4.2. Entreprises et établissements en activité au Répertoire du Commerce et de l'Industrie (RCI)

Évolution du nombre d'entreprises en activité au Répertoire du Commerce et de l'Industrie selon la forme juridique

	2020	2021	2022	2023	2024
Société à Responsabilité Limitée	2 941	3 166	3 301	3 431	3 487
Personne Physique	2 119	2 183	2 237	2 263	2 297
Société Anonyme Monégasque	1 323	1 337	1 350	1 339	1 321
Société Étrangère	136	143	143	145	138
Société en Commandite Simple ou par Actions	80	78	76	72	67
Société en Nom Collectif	13	13	12	12	12
Total	6 612	6 920	7 119	7 262	7 322

Sources : Direction du Développement Économique, IMSEE

Évolution du nombre d'établissements en activité au Répertoire du Commerce et de l'Industrie selon la forme juridique

	2020	2021	2022	2023	2024
Société à Responsabilité Limitée	3 039	3 266	3 405	3 542	3 602
Personne Physique	2 439	2 488	2 547	2 569	2 589
Société Anonyme Monégasque	1 467	1 477	1 488	1 477	1 455
Société Étrangère	161	165	165	166	157
Société en Commandite Simple ou par Actions	84	82	81	77	72
Société en Nom Collectif	14	14	13	13	13
Total	7 204	7 492	7 699	7 844	7 888

Sources : Direction du Développement Économique, IMSEE

DÉFINITIONS :

Entreprise : Une entreprise se définit comme une unité organisationnelle, de droit privé ou public, de production de biens et de services (sociétés, structures individuelles, associations, ...). Chaque entreprise se voit attribuer à sa création un numéro de registre qui lui est propre et peut avoir plusieurs établissements.

Établissement : Un établissement se définit comme une unité de production affiliée à une entreprise, caractérisée par une activité ou une localisation spécifique. Chaque établissement exerçant une activité économique se voit attribuer un Numéro d'Identification Statistiques (NIS) qui lui est propre.

NIS : Numéro d'Identification Statistique.

4.4.3. Gouvernance

Les données prennent en compte le nombre de personnes⁽¹⁾ en activité au sein des Conseils d'Administration et des organes de décision des entreprises inscrites au Répertoire du Commerce et de l'Industrie (RCI), à l'exception de la forme juridique Société étrangère et des Sociétés Anonymes à Objet Civil, au 31 décembre de chaque année considérée.

Évolution du nombre de personnes⁽¹⁾ selon la forme juridique et représentation hommes/femmes selon la forme juridique en 2024

	2020	2021	2022	2023	2024	Hommes	Femmes
Personne Physique	2 146	2 204	2 258	2 161	2 242	65,5%	34,5%
Société à Responsabilité Limitée	6 340	6 826	7 175	7 507	7 885	70,9%	29,1%
Société Anonyme	3 385	3 511	3 663	3 872	3 971	76,2%	23,8%
Société en Commandite Simple ou par Actions	158	149	129	132	122	60,7%	39,3%
Société en Nom Collectif	23	20	17	17	18	66,7%	33,3%
Total	12 052	12 710	13 242	13 689	14 238	71,4%	28,6%

Sources : Direction du Développement Économique, IMSEE

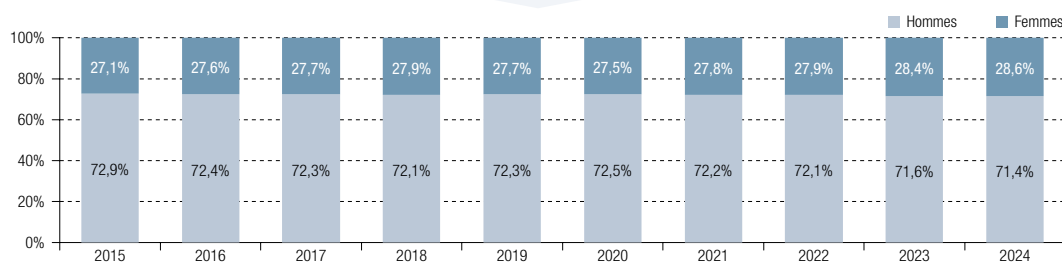
Évolution de la représentation hommes/femmes

Sources : Direction du Développement Économique, IMSEE

Évolution du nombre de personnes⁽¹⁾ et représentation hommes/femmes selon le GSA en 2024

	2020	2021	2022	2023	2024	Hommes	Femmes
Activités financières et d'assurance	702	730	754	784	815	79,9%	20,1%
Commerce de gros	2 220	2 342	2 421	2 422	2 455	72,5%	27,5%
Commerce de détail	1 104	1 188	1 221	1 257	1 294	65,4%	34,6%
Hébergement et restauration	407	425	456	485	497	73,2%	26,8%
Industries manufacturières, extractives et autres	394	391	427	450	470	78,1%	21,9%
Activités immobilières	960	958	929	962	922	63,2%	36,8%
Construction	923	964	1 035	1 067	1 103	80,2%	19,8%
Transport et entreposage	404	429	441	455	476	74,6%	25,4%
Activités scientifiques et techniques, services administratifs et de soutien	3 320	3 577	3 756	3 934	4 209	70,3%	29,7%
Autres activités de services	775	795	820	862	930	61,9%	38,1%
Information et communication	703	746	811	841	894	78,0%	22,0%
Administration, enseignement, santé et action sociale	140	165	171	170	173	60,1%	39,9%
Total	12 052	12 710	13 242	13 689	14 238	71,4%	28,6%

Sources : Direction du Développement Économique, IMSEE

⁽¹⁾ Une même personne peut être présente dans les Conseils d'Administration ou organes de décision de différentes entreprises, et ainsi être comptée plusieurs fois dans les statistiques (autant que d'entités dans lesquelles elle siège). En revanche, une personne occupant plusieurs fonctions au sein d'une même société ne sera comptabilisée qu'une fois.

4.4. Entreprises

4.4.4. Propriété industrielle

Activité du Pôle Propriété Industrielle par domaine

Évolution du nombre d'opérations liées aux marques nationales et internationales

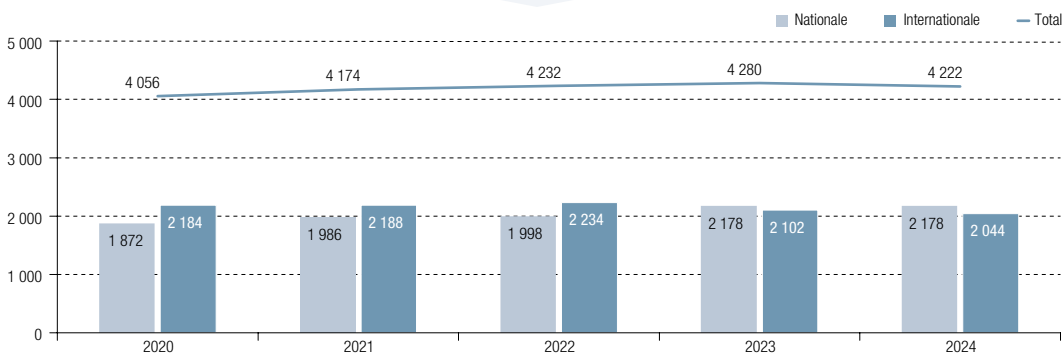

Source : Direction du Développement Économique / Pôle Propriété Intellectuelle

Évolution du nombre d'opérations liées aux dessins et modèles

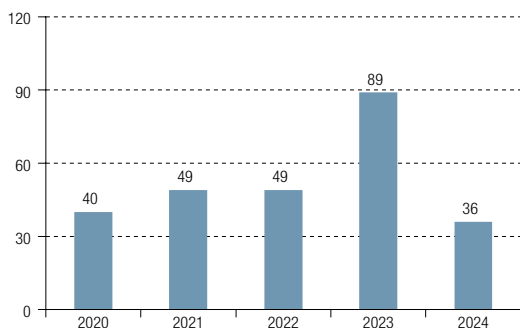

Source : Direction du Développement Économique / Pôle Propriété Intellectuelle

Évolution du nombre d'opérations liées aux brevets

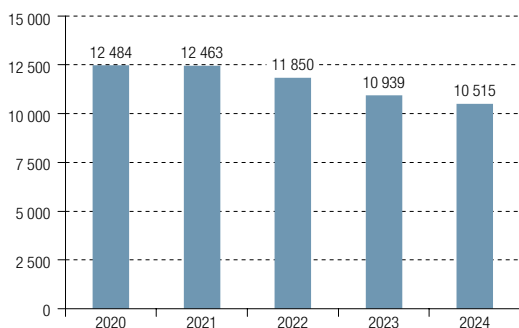

Source : Direction du Développement Économique / Pôle Propriété Intellectuelle

Activité des titres de propriété industrielle en Principauté

Répartition des titres en vigueur à Monaco par domaine

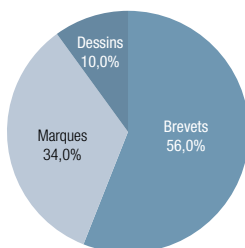

Source : Direction du Développement Économique / Pôle Propriété Intellectuelle

4.5. Chiffre d'affaires

4.5.1. Évolution du chiffre d'affaires

Le total du chiffre d'affaires n'inclut pas celui des Activités financières et d'assurance. Le chiffre d'affaires étant un indicateur moins pertinent que pour les autres secteurs, il est donné à titre indicatif.

Évolution du chiffre d'affaires

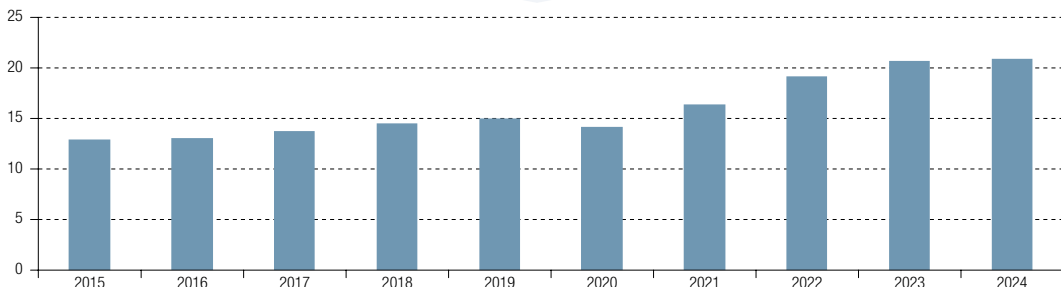

Sources : Direction des Services Fiscaux, IMSEE

Unité : milliard d'euros

4.5.2. Chiffre d'affaires par Grand Secteur d'Activité (GSA)

Évolution du chiffre d'affaires selon le GSA

	2023	2024	Variation
Activités financières et d'assurance	4 522,6	4 868,4	7,6%
Commerce de gros	5 563,6	5 316,2	-4,4%
Activités scientifiques et techniques, services administratifs et de soutien	4 507,7	4 732,6	5,0%
Construction	2 807,1	3 009,5	7,2%
Commerce de détail	2 367,3	2 330,0	-1,6%
Hébergement et restauration	991,4	1 111,8	12,1%
Autres activités de services	1 005,8	1 069,0	6,3%
Industries manufacturières, extractives et autres	976,5	903,3	-7,5%
Activités immobilières	763,1	780,6	2,3%
Information et communication	757,3	767,8	1,4%
Transport et entreposage	795,1	746,7	-6,1%
Administration, enseignement, santé et action sociale	131,7	140,5	6,7%
Total	20 666,6	20 908,0	1,2%

Sources : Direction des Services Fiscaux, IMSEE

Unité : million d'euros

Évolution de la part du chiffre d'affaires selon le GSA

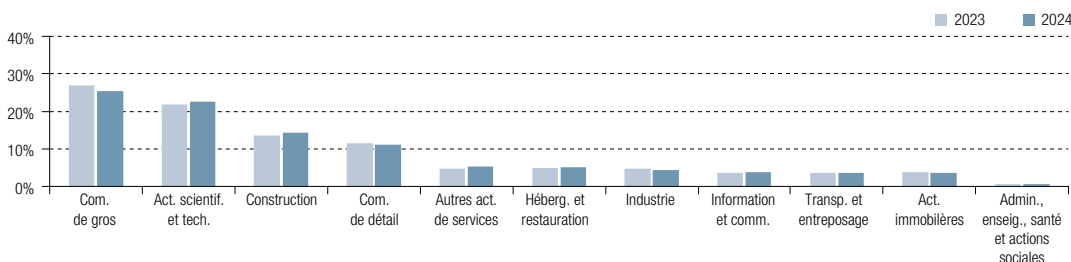

Sources : Direction des Services Fiscaux, IMSEE

4.5.3. Chiffre d'affaires et nombre d'emplois selon le GSA

Chiffre d'affaires et nombre d'emplois selon le GSA en 2024

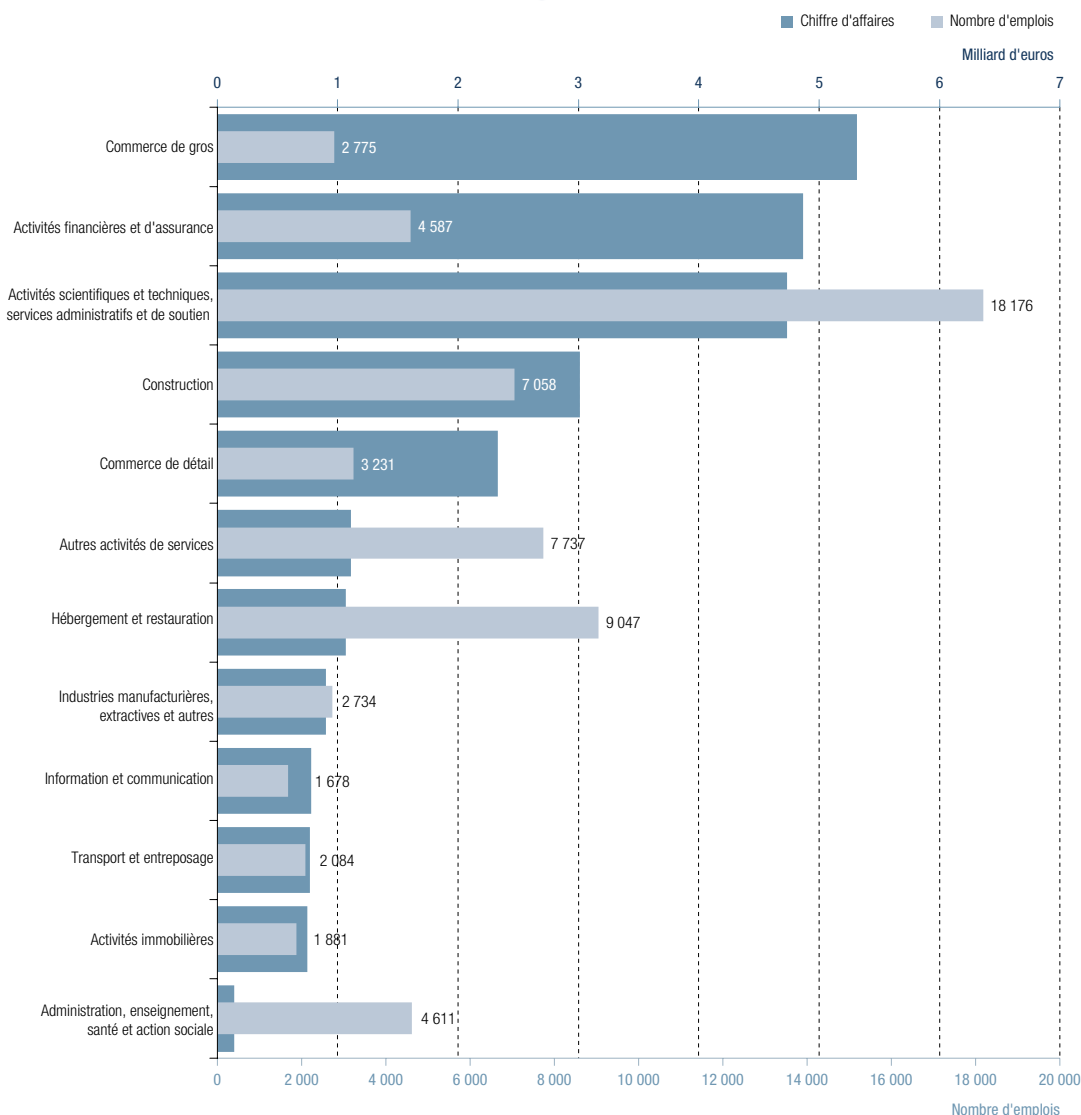

Sources : Direction des Services Fiscaux, Caisses Sociales de Monaco, IMSEE

Total chiffre d'affaires hors Activités financières et d'assurance : 20,9 Md€

Total emplois : 65 599

4.6. Indicateurs sectoriels

4.6.1. Activités financières et d'assurance

Le secteur des Activités financières et d'assurance comprend les activités des services financiers, y compris les activités d'assurance, de réassurance comme par exemple les banques, la gestion de portefeuilles et de fonds, les agences d'assurance ainsi que les caisses de retraite (Divisions NAF 64 à 66).

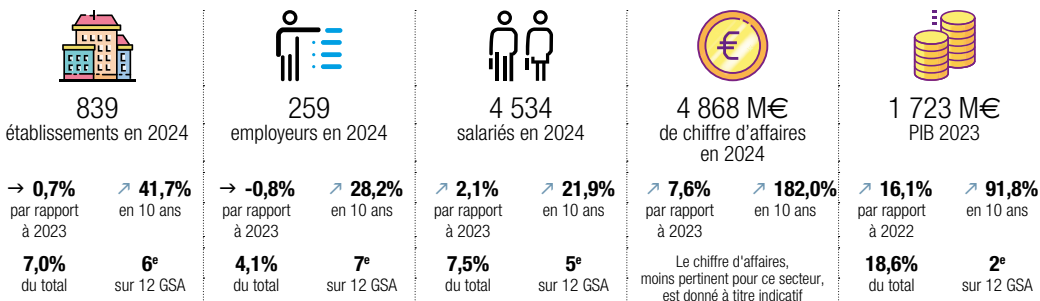

Principaux indicateurs économiques selon le groupe NAF en 2024

	Établissements		Employeurs		Salariés		Chiffre d'affaires	
	Nombre	Var 23/24	Nombre	Var 23/24	Nombre	Var 23/24	Montant (M€)	Var 23/24
Activités auxiliaires de services financiers, hors assurance et caisses de retraite	601	1,2%	132	-0,8%	611	-0,1%	105,0	36,9%
Activités auxiliaires d'assurance et de caisses de retraite	105	4,0%	41	0,0%	585	0,1%	65,9	16,9%
Gestion de fonds	67	3,1%	56	0,0%	519	4,3%	505,9	3,3%
Intermédiation monétaire	46	-9,8%	23	-4,2%	2 781	2,7%	4 177,7	7,3%
Autres activités des services financiers, hors assurance et caisses de retraite	14	-6,7%	4	0,0%	24	-4,0%	9,2	21,6%
Activités des sociétés holding	6	-14,3%	3	0,0%	13	-7,0%	4,8	4182,4%
Total Activités financières et d'assurance	839	0,7%	259	-0,8%	4 534	2,1%	4 868,4	7,6%
Total en Principauté	12 049	1,9%	6 355	0,0%	60 454	3,6%	20 908,0	1,2%

Note : Le chiffre d'affaires, moins pertinent pour ce secteur, est donné à titre indicatif.

Sources : Direction du Développement Économique, Caisses Sociales de Monaco, Direction des Services Fiscaux, IMSEE

Évolution de la répartition du nombre de salariés selon le groupe NAF

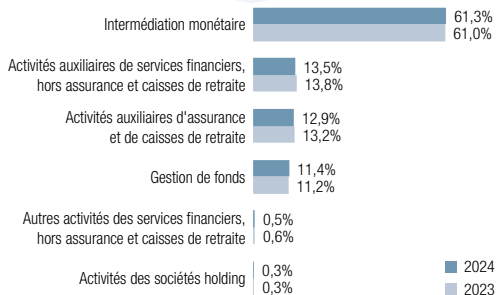

Sources : Caisses Sociales de Monaco, IMSEE

Évolution de la répartition du CA selon le groupe NAF

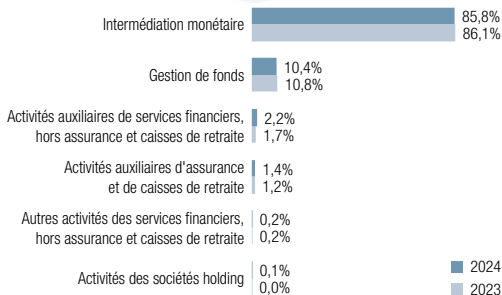

Sources : Direction des Services Fiscaux, IMSEE

4.6. Indicateurs sectoriels

4.6.2 Commerce de gros

Le secteur du Commerce de gros ou commerce interentreprises regroupe l'ensemble des entreprises qui achètent et/ou vendent des biens et des services exclusivement à d'autres entreprises ou acheteurs professionnels. Ce secteur comprend le commerce de gros pour compte propre ou pour le compte de tiers (intermédiaires du commerce) et concerne les activités de commerce intérieur ou le commerce de gros international (importation/exportation) (Division NAF 46).

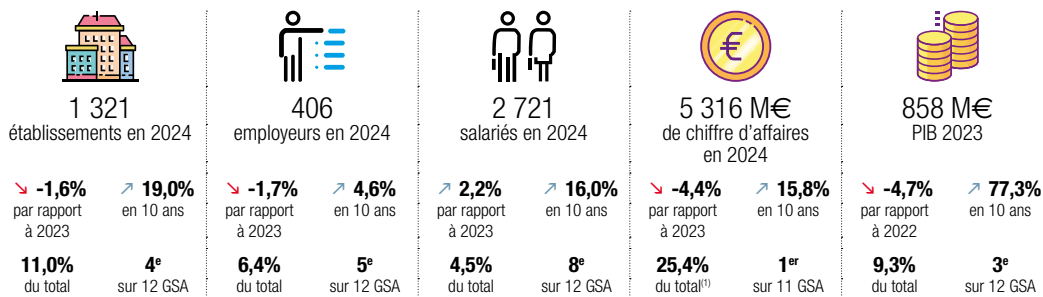

Principaux indicateurs économiques selon le groupe NAF en 2024

	Établissements		Employeurs		Salariés		Chiffre d'affaires	
	Nombre	Var 23/24	Nombre	Var 23/24	Nombre	Var 23/24	Montant (M€)	Var 23/24
Intermédiaires du commerce de gros	968	-0,7%	219	0,5%	1 143	6,0%	2 419,2	0,9%
Commerce de gros de biens domestiques	126	-4,5%	70	-2,8%	611	4,6%	1 013,9	1,8%
Commerce de gros de produits alimentaires, de boissons et de tabac	88	-3,3%	52	-5,5%	315	-11,7%	949,9	-19,3%
Autres commerces de gros spécialisés	51	-7,3%	27	-3,6%	204	3,1%	430,6	-2,6%
Commerce de gros d'autres équipements industriels	37	0,0%	19	0,0%	321	5,1%	395,8	-9,3%
Autres groupes NAF	51	-1,9%	19	-9,5%	126	-10,1%	106,6	-7,1%
Total Commerce de gros	1 321	-1,6%	406	-1,7%	2 721	2,2%	5 316,2	-4,4%
Total en Principauté	12 049	1,9%	6 355	0,0%	60 454	3,6%	20 908,0	1,2%

Sources : Direction du Développement Économique, Caisses Sociales de Monaco, Direction des Services Fiscaux, IMSEE

Évolution de la répartition du nombre de salariés selon le groupe NAF

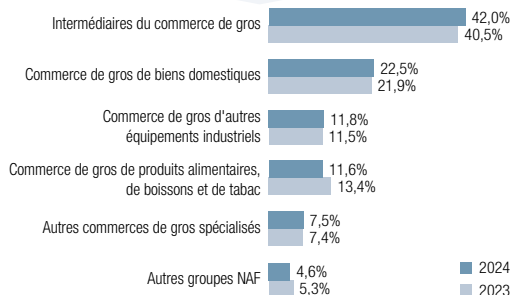

Sources : Caisses Sociales de Monaco, IMSEE

Évolution de la répartition du CA selon le groupe NAF

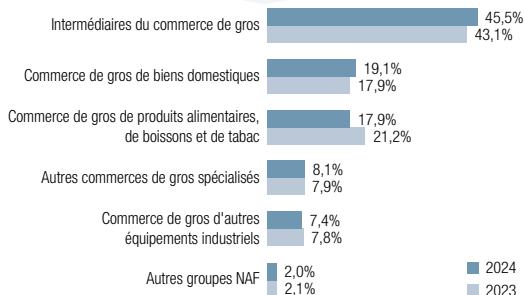

Sources : Direction des Services Fiscaux, IMSEE

(1) Hors Activités financières et d'assurance.

4.6. Indicateurs sectoriels

4.6.3 Commerce de détail

Le secteur du Commerce de détail comprend la revente (vente sans transformation) au public de biens neufs ou d'occasion. En Principauté, le commerce et la réparation d'automobiles et de motos sont inclus dans le commerce de détail (Divisions NAF 45 et 47).



853
établissements en 2024

→ -0,5%
par rapport
à 2023

↗ 9,1%
en 10 ans

7,1%
du total

5^e
sur 12 GSA



455
employés en 2024

↘ -2,6%
par rapport
à 2023

↘ -3,4%
en 10 ans

7,2%
du total

3^e
sur 12 GSA



3 142
salariés en 2024

→ 0,4%
par rapport
à 2023

↗ 13,7%
en 10 ans

5,2%
du total

7^e
sur 12 GSA



2 330 M€
de chiffre d'affaires
en 2024

↘ -1,6%
par rapport
à 2023

↗ 62,6%
en 10 ans

11,1%
du total⁽¹⁾

4^e
sur 11 GSA



575 M€
PIB 2023

↗ 9,1%
par rapport
à 2022

↗ 61,6%
en 10 ans

6,2%
du total

7^e
sur 12 GSA

Principaux indicateurs économiques selon le groupe NAF en 2024

	Établissements		Employeurs		Salariés		Chiffre d'affaires	
	Nombre	Var 23/24	Nombre	Var 23/24	Nombre	Var 23/24	Montant (M€)	Var 23/24
Autres commerces de détail en magasin spécialisé	445		275	-4,2%	1 472	1,2%	1 142,1	-3,6%
Commerce de détail hors magasin, éventaires ou marchés	107	0,9%	16	6,7%	77	17,4%	75,6	5,6%
Commerce de véhicules automobiles	75	1,4%	28	0,0%	333	4,1%	659,2	-1,1%
Commerce de détail alimentaire en magasin spécialisé	56	1,8%	36	0,0%	187	-3,6%	47,1	9,9%
Commerce de détail d'autres équipements du foyer en magasin spécialisé	45	0,0%	31	3,3%	153	-2,2%	54,0	15,2%
Autres groupes NAF	125	-2,3%	69	-2,8%	920	-2,1%	352,0	-0,9%
Total Commerce de détail	853	-0,5%	455	-2,6%	3 142	0,4%	2 330,0	-1,6%
Total en Principauté	12 049	1,9%	6 355	0,0%	60 454	3,6%	20 908,0	1,2%

Sources : Direction du Développement Économique, Caisses Sociales de Monaco, Direction des Services Fiscaux, IMSEE

Évolution de la répartition du nombre de salariés selon le groupe NAF

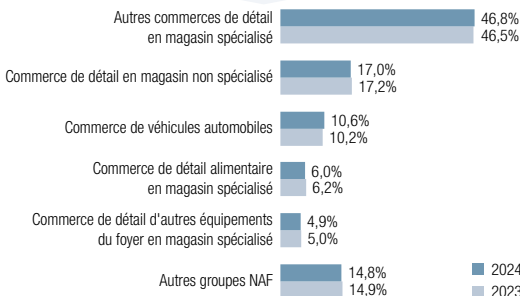

Sources : Caisses Sociales de Monaco, IMSEE

Évolution de la répartition du CA selon le groupe NAF

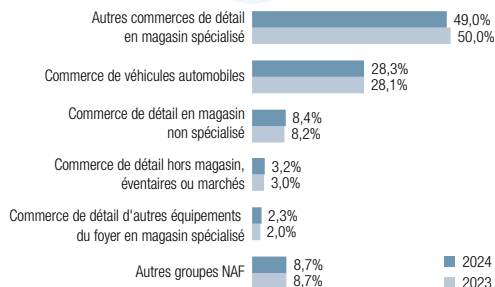

Sources : Direction des Services Fiscaux, IMSEE

(1) Hors Activités financières et d'assurance.

4.6. Indicateurs sectoriels

4.6.4 Hébergement et restauration

Le secteur de l'hébergement et restauration comprend la mise à disposition de lieux d'hébergement pour des séjours de courte durée pour des visiteurs ou d'autres voyageurs ainsi que les activités consistant à fournir des repas complets ou des boissons pour consommation immédiate comme par exemple les hôtels, les restaurants (traditionnels ou proposant des plats à emporter) et les bars (Divisions NAF 55 et 56).

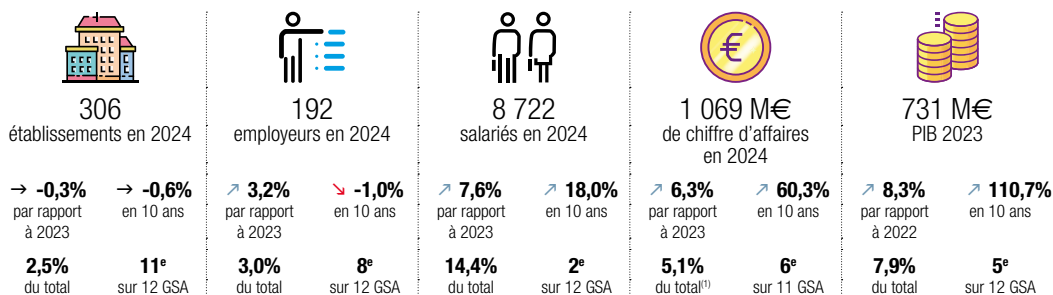

Principaux indicateurs économiques selon le groupe NAF en 2024

	Établissements		Employeurs		Salariés		Chiffre d'affaires	
	Nombre	Var 23/24	Nombre	Var 23/24	Nombre	Var 23/24	Montant (M€)	Var 23/24
Restaurants et services de restauration mobile	246	0,4%	164	3,8%	2 578	10,5%	282,4	4,5%
Traiteurs et autres services de restauration	25	0,0%	7	0,0%	147	-14,1%	20,6	29,3%
Débites de boissons	20	-4,8%	10	0,0%	78	4,6%	8,8	-7,0%
Hôtels et hébergement similaire	15	-6,3%	11	0,0%	5 918	7,1%	757,1	6,6%
Total Hébergement et restauration	306	-0,3%	192	3,2%	8 722	7,6%	1 069,0	6,3%
Total en Principauté	12 049	1,9%	6 355	0,0%	60 454	3,6%	20 908,0	1,2%

Sources : Direction du Développement Économique, Caisses Sociales de Monaco, Direction des Services Fiscaux, IMSEE

Évolution de la répartition du nombre de salariés selon le groupe NAF

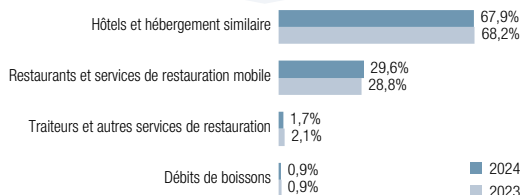

Sources : Caisses Sociales de Monaco, IMSEE

Évolution de la répartition du CA selon le groupe NAF

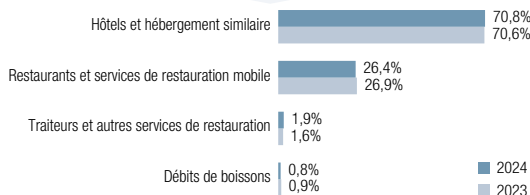

Sources : Direction des Services Fiscaux, IMSEE

(1) Hors Activités financières et d'assurance.

4.6. Indicateurs sectoriels

4.6.5 Industries manufacturières, extractives et autres

Le secteur des Industries manufacturières, extractives et autres regroupe l'ensemble des activités tournées vers la production en série de biens grâce à la transformation des matières premières ou de matières ayant déjà subi une ou plusieurs transformations et à l'exploitation des sources d'énergie. Ce grand secteur comprend également l'agriculture, la production et distribution d'électricité, de gaz et d'eau, l'assainissement ainsi que l'artisanat (Divisions NAF 01 à 39).



180
établissements en 2024

→ **-0,6%**
par rapport
à 2023

↗ **2,3%**
en 10 ans

1,5%
du total

12^e
sur 12 GSA



110
employeurs en 2024

→ **0,0%**
par rapport
à 2023

↘ **-11,3%**
en 10 ans

1,7%
du total

11^e
sur 12 GSA



2 699
saliés en 2024

→ **0,6%**
par rapport
à 2023

↘ **-6,0%**
en 10 ans

4,5%
du total

9^e
sur 12 GSA



903 M€
de chiffre d'affaires
en 2024

↘ **-7,5%**
par rapport
à 2023

↘ **-5,7%**
en 10 ans

4,3%
du total⁽¹⁾

7^e
sur 11 GSA



269 M€
PIB 2023

↘ **-4,6%**
par rapport
à 2022

↗ **5,0%**
en 10 ans

2,9%
du total

11^e
sur 12 GSA

Principaux indicateurs économiques selon la division NAF en 2024

	Établissements		Employeurs		Saliés		Chiffre d'affaires	
	Nombre	Var 23/24	Nombre	Var 23/24	Nombre	Var 23/24	Montant (M€)	Var 23/24
Réparation et installation de machines et d'équipements	37	-5,1%	17	-5,6%	125	-1,4%	50,0	-14,3%
Industries alimentaires	23	0,0%	13	0,0%	199	10,4%	29,4	6,0%
Autres industries manufacturières	17	21,4%	9	0,0%	61	-10,9%	9,1	-28,2%
Industrie de l'habillement	13	0,0%	7	16,7%	272	4,3%	55,8	-5,5%
Fabrication de produits en caoutchouc et en plastique	12	-14,3%	11	0,0%	334	-4,7%	223,2	-10,8%
Autres divisions NAF	78	0,0%	53	0,0%	1 707	0,6%	535,8	-5,7%
Total Industries manufacturières, extractives et autres	180	-0,6%	110	0,0%	2 699	0,6%	903,3	-7,5%
Total en Principauté	12 049	1,9%	6 355	0,0%	60 454	3,6%	20 908,0	1,2%

Sources : Direction du Développement Économique, Caisses Sociales de Monaco, Direction des Services Fiscaux, IMSEE

Évolution de la répartition du nombre de salariés selon la division NAF

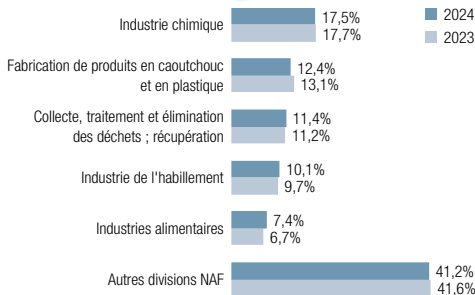

Sources : Caisses Sociales de Monaco, IMSEE

Évolution de la répartition du CA selon la division NAF

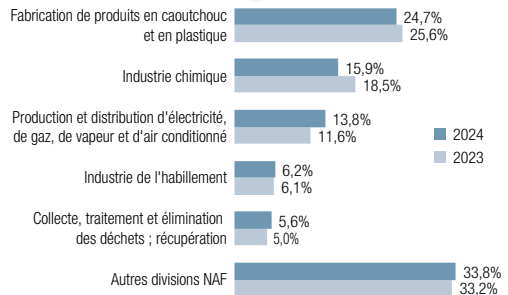

Sources : Direction des Services Fiscaux, IMSEE

(1) Hors Activités financières et d'assurance.

4.6. Indicateurs sectoriels

4.6.6 Activités immobilières

Le secteur des Activités immobilières comprend les activités de bailleurs, d'agents et/ou de courtiers dans l'un ou plusieurs des domaines suivants : vente ou achat de biens immobiliers, location de biens immobiliers, prestation d'autres services liés à l'immobilier telle que l'évaluation de biens immobiliers ou l'activité d'agent fiduciaire en immobilier. Est également comprise la promotion immobilière en vue d'une exploitation propre (Division NAF 68).

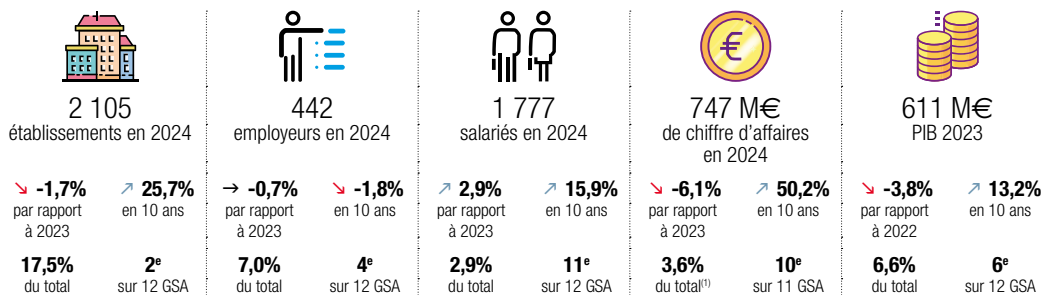

Principaux indicateurs économiques selon le code NAF en 2024

	Établissements		Employeurs		Salariés		Chiffre d'affaires	
	Nombre	Var 23/24	Nombre	Var 23/24	Nombre	Var 23/24	Montant (M€)	Var 23/24
Location de terrains et d'autres biens immobiliers	1 212	-0,7%	40	-2,4%	105	-1,1%	171,3	1,4%
Administration d'immeubles et autres biens immobiliers	293	2,1%	246	-3,1%	1 020	3,9%	18,8	27,9%
Activités des marchands de biens immobiliers	239	-12,8%	2	-50,0%	5	-37,5%	352,3	-10,1%
Agences immobilières	207	1,0%	136	4,6%	570	2,2%	178,8	-9,8%
Supports juridiques de gestion de patrimoine immobilier	130	0,0%	11	22,2%	34	11,1%	1,9	32,0%
Location de logements	24	-4,0%	7	0,0%	41	1,5%	23,5	18,4%
Total Activités immobilières	2 105	-1,7%	442	-0,7%	1 777	2,9%	746,7	-6,1%
Total en Principauté	12 049	1,9%	6 355	0,0%	60 454	3,6%	20 908,0	1,2%

Sources : Direction du Développement Économique, Caisses Sociales de Monaco, Direction des Services Fiscaux, IMSEE

Évolution de la répartition du nombre de salariés selon le code NAF

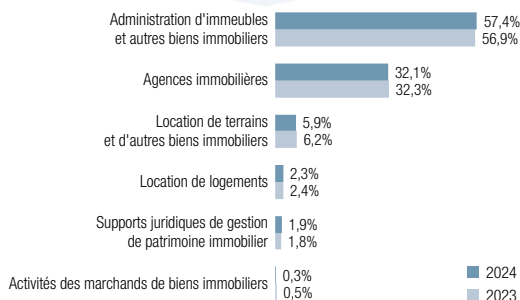

Sources : Caisses Sociales de Monaco, IMSEE

Évolution de la répartition du CA selon le code NAF

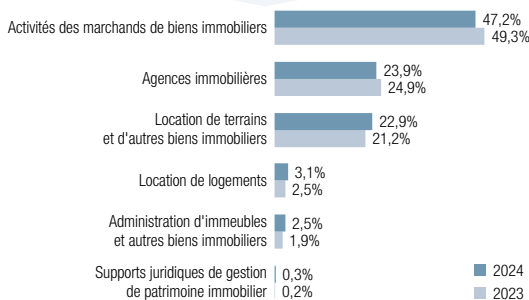

Sources : Direction des Services Fiscaux, IMSEE

(1) Hors Activités financières et d'assurance.

4.6. Indicateurs sectoriels

4.6.7 Construction

Le secteur de la Construction comprend les activités de construction générale et de construction spécialisée pour les bâtiments et le génie civil (chantiers de construction neuve, les rénovations, les réparations, les extensions et les transformations et le montage de bâtiments pré-fabriqués). Ce grand secteur comprend également les activités de promotion immobilière dès lors qu'elles réunissent les moyens financiers, techniques et humains nécessaires à la réalisation de projets immobiliers destinés ultérieurement à la vente (Divisions NAF 41 à 43).

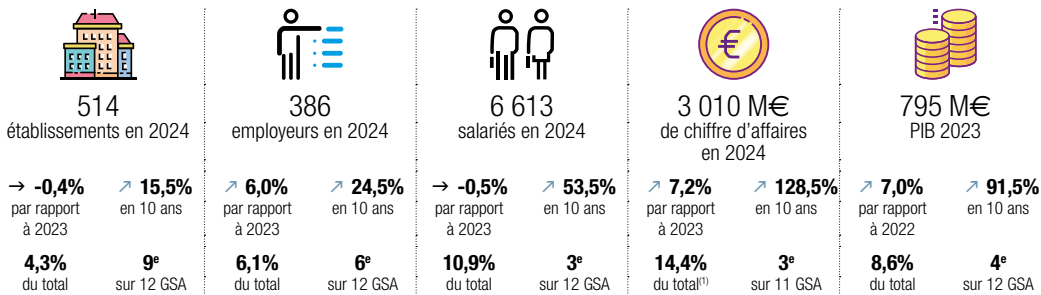

Principaux indicateurs économiques selon le groupe NAF en 2024

	Établissements		Employeurs		Salariés		Chiffre d'affaires	
	Nombre	Var 23/24	Nombre	Var 23/24	Nombre	Var 23/24	Montant (M€)	Var 23/24
Autres travaux de construction spécialisés	161	-0,6%	144	4,3%	1 872	-4,3%	849,0	25,2%
<i>dont Travaux de maçonnerie générale et gros œuvre de bâtiment</i>	114	-1,7%	105	2,9%	1 387	-6,6%	723,9	31,7%
Travaux d'installation électrique, plomberie et autres travaux d'installation	145	0,0%	107	2,9%	1 912	2,1%	428,7	15,6%
Travaux de finition	104	1,0%	85	10,4%	988	-2,0%	317,8	32,3%
Promotion immobilière	67	-2,9%	20	17,6%	70	15,6%	371,5	-29,4%
Construction de bâtiments résidentiels et non résidentiels	14	0,0%	12	0,0%	1 445	0,4%	959,4	16,9%
Autres groupes NAF	23	0,0%	18	12,5%	327	5,1%	83,0	-51,4%
Total Construction	514	-0,4%	386	6,0%	6 613	-0,5%	3 009,5	7,2%
Total en Principauté	12 049	1,9%	6 355	0,0%	60 454	3,6%	20 908,0	1,2%

Sources : Direction du Développement Économique, Caisses Sociales de Monaco, Direction des Services Fiscaux, IMSEE

Évolution de la répartition du nombre de salariés selon le groupe NAF

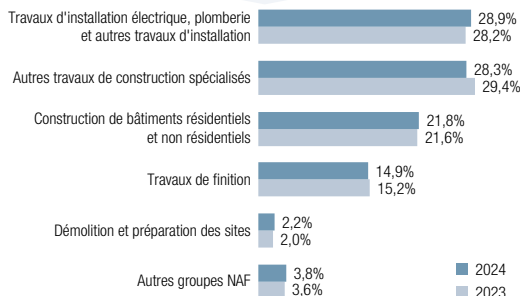

Sources : Caisses Sociales de Monaco, IMSEE

Évolution de la répartition du CA selon le groupe NAF

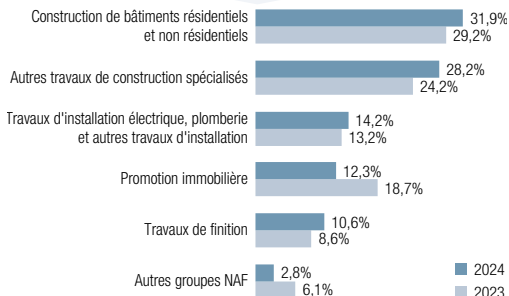

Sources : Direction des Services Fiscaux, IMSEE

(1) Hors Activités financières et d'assurance.

4.6. Indicateurs sectoriels

4.6.8 Transport et entreposage

Le secteur du Transport et entreposage regroupe les activités liées au transport, régulier ou non, de passagers et de marchandises, par rail, par route, par conduites, par eau ou par air et les activités connexes, telles que l'exploitation des infrastructures de transport, la manutention du fret, l'entreposage, etc. Ce grand secteur inclut également la location de matériel de transport avec chauffeur ou pilote, ainsi que les activités de poste et de courrier (en dehors des activités couvertes par le monopole postal, La Poste Monaco étant rattachée à la France) (Divisions NAF 49 à 53).

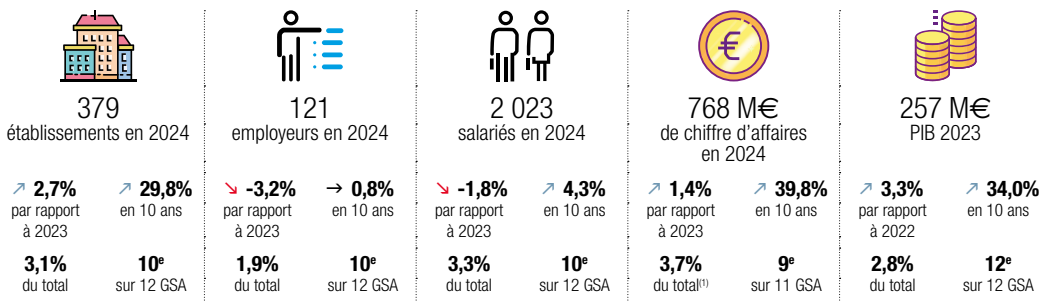

Principaux indicateurs économiques selon la division NAF en 2024

	Établissements		Employeurs		Salariés		Chiffre d'affaires	
	Nombre	Var 23/24	Nombre	Var 23/24	Nombre	Var 23/24	Montant (M€)	Var 23/24
Transports terrestres et transport par conduites	189	4,4%	49	2,1%	739	0,7%	119,7	-1,3%
Entreposage et services auxiliaires des transports	156	2,0%	59	-6,3%	1 000	-2,6%	481,6	2,7%
Transports par eau	18	-5,3%	5	-16,7%	111	-15,7%	132,0	5,5%
Transports aériens	9	0,0%	4	0,0%	109	6,2%	29,9	-20,4%
Activités de poste et de courrier	7	0,0%	4	0,0%	63	-3,6%	4,6	-0,6%
Total Transport et entreposage	379	2,7%	121	-3,2%	2 023	-1,8%	767,8	1,4%
Total en Principauté	12 049	1,9%	6 355	0,0%	60 454	3,6%	20 908,0	1,2%

Sources : Direction du Développement Économique, Caisses Sociales de Monaco, Direction des Services Fiscaux, IMSEE

Évolution de la répartition du nombre de salariés selon la division NAF

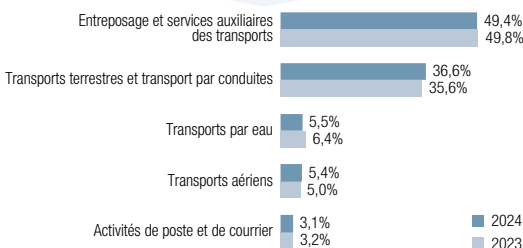

Sources : Caisses Sociales de Monaco, IMSEE

Évolution de la répartition du CA selon la division NAF

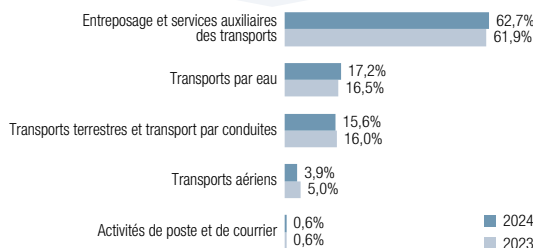

Sources : Direction des Services Fiscaux, IMSEE

(1) Hors Activités financières et d'assurance.

4.6. Indicateurs sectoriels

4.6.9 Activités scientifiques et techniques, services administratifs et de soutien

Le secteur des Activités scientifiques et techniques, services administratifs et de soutien comprend l'ensemble des activités professionnelles, scientifiques et techniques spécialisées nécessitant un niveau de formation élevé et apportant des connaissances et compétences spécialisées aux utilisateurs, ainsi que l'ensemble des diverses activités de soutien aux activités générales des entreprises comme par exemple les experts comptables, les notaires, les architectes, les agences de voyage, les agences d'intérim, etc... (Divisions NAF 69 à 82).

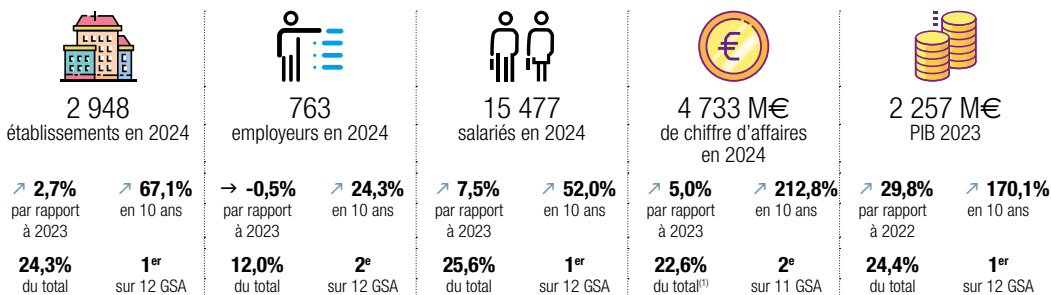

Principaux indicateurs économiques selon la division NAF en 2024

	Établissements		Employeurs		Salariés		Chiffre d'affaires	
	Nombre	Var 23/24	Nombre	Var 23/24	Nombre	Var 23/24	Montant (M€)	Var 23/24
Autres activités spécialisées, scientifiques et techniques	904	5,4%	109	3,8%	428	-2,2%	1 694,3	-1,0%
Activités des sièges sociaux ; conseil de gestion	873	-1,0%	200	-2,9%	1 531	1,1%	915,9	1,5%
Publicité et études de marché	239	6,2%	44	-4,3%	152	-10,0%	81,6	0,4%
Activités d'architecture et d'ingénierie ; activités de contrôle et analyses techniques	231	1,8%	103	0,0%	1 308	-2,1%	340,6	15,7%
Activités administratives et autres activités de soutien aux entreprises	179	0,0%	65	3,2%	753	24,5%	155,7	9,8%
Autres divisions NAF	522	4,4%	242	-0,8%	11 305	9,4%	1 544,5	12,2%
<i>Dont Activités liées à l'emploi</i>	32	-11,1%	43	-2,3%	7 834	13,4%	327,0	17,8%
Total Activités scientifiques et techniques, services administratifs et de soutien	2 948	2,7%	763	-0,5%	15 477	7,5%	4 732,6	5,0%
Total en Principauté	12 049	1,9%	6 355	0,0%	60 454	3,6%	20 908,0	1,2%

Sources : Direction du Développement Économique, Caisses Sociales de Monaco, Direction des Services Fiscaux, IMSEE

Évolution de la répartition du nombre de salariés selon la division NAF

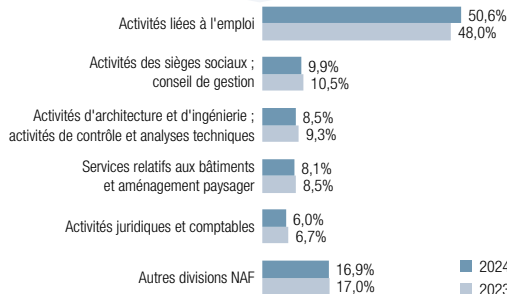

Évolution de la répartition du CA selon la division NAF

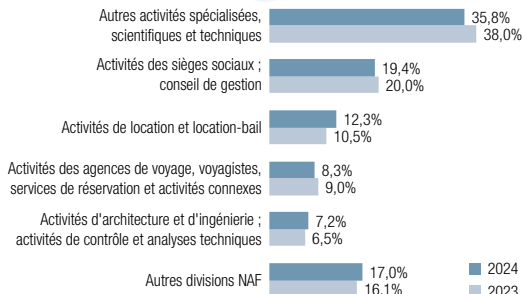

Sources : Caisses Sociales de Monaco, IMSEE

Sources : Direction des Services Fiscaux, IMSEE

(1) Hors Activités financières et d'assurance.

4.6. Indicateurs sectoriels

4.6.10 Autres activités de services

Le secteur des Autres activités de services regroupe les activités destinées à répondre aux intérêts du grand public en matière de culture, de divertissement et de loisirs, y compris les spectacles et l'exploitation de musées, d'équipements sportifs et récréatifs ainsi que les activités des organisations associatives, la réparation d'ordinateurs et de biens personnels et domestiques ainsi que diverses activités de services personnels non classées ailleurs (pressings, coiffeurs, instituts de beautés par exemple) (Divisions NAF 90 à 99).

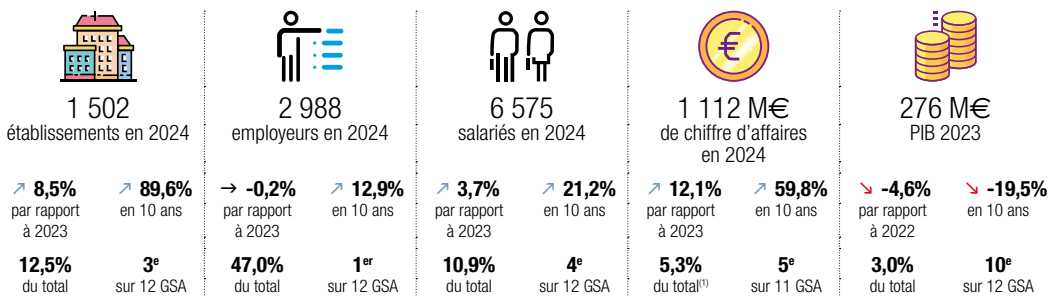

Principaux indicateurs économiques selon la division NAF en 2024

	Établissements		Employeurs		Salariés		Chiffre d'affaires	
	Nombre	Var 23/24	Nombre	Var 23/24	Nombre	Var 23/24	Montant (M€)	Var 23/24
Activités des organisations associatives	478	14,1%	94	0,0%	716	5,1%	73,5	62,4%
Activités sportives, récréatives et de loisirs	389	6,0%	91	-2,2%	1 262	-0,8%	558,0	14,4%
Activités créatives, artistiques et de spectacle	352	10,7%	29	3,6%	969	14,9%	169,5	10,7%
Autres services personnels	227	0,9%	86	4,9%	646	3,4%	68,8	5,7%
Réparation d'ordinateurs et de biens personnels et domestiques	37	0,0%	11	-8,3%	35	-8,0%	7,1	12,5%
Autres divisions NAF	19	5,6%	2 677	-0,3%	2 946	2,4%	234,9	0,4%
<i>Dont Activités des ménages en tant qu'employeurs de personnel domestique</i>	0	-	2 665	-0,3%	2 754	2,3%	0,0	-
Total Autres activités de services	1 502	8,5%	2 988	-0,2%	6 575	3,7%	1 111,8	12,1%
Total en Principauté	12 049	1,9%	6 355	0,0%	60 454	3,6%	20 908,0	1,2%

Sources : Direction du Développement Économique, Caisses Sociales de Monaco, Direction des Services Fiscaux, IMSEE

Évolution de la répartition du nombre de salariés selon la division NAF

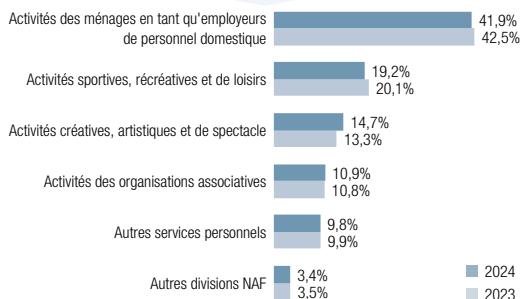

Sources : Caisses Sociales de Monaco, IMSEE

Évolution de la répartition du CA selon la division NAF

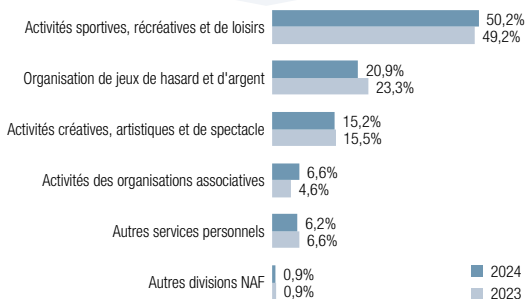

Sources : Direction des Services Fiscaux, IMSEE

(1) Hors Activités financières et d'assurance.

4.6. Indicateurs sectoriels

4.6.11 Information et communication

Le secteur de l'Information et communication comprend la production et la distribution de produits d'information et de produits culturels, la mise à disposition de moyens permettant de transmettre ou de distribuer ces produits, ainsi que les données ou les communications. Il comprend également les activités liées aux technologies informatiques, les services de traitement des données et d'autres services d'information (Divisions NAF 58 à 63).

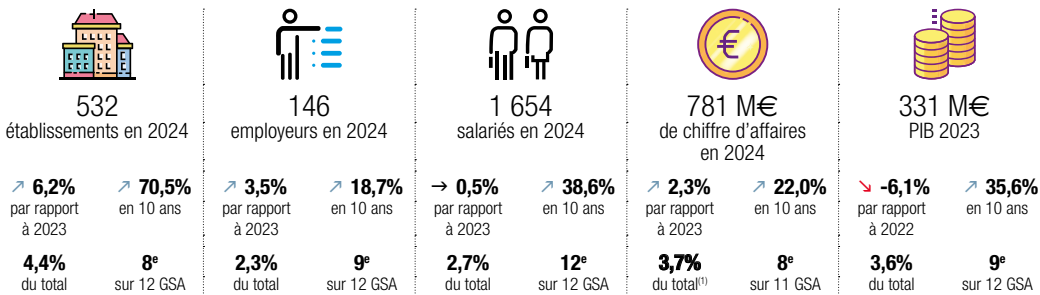

Principaux indicateurs économiques selon le groupe NAF en 2024

	Établissements		Employeurs		Salariés		Chiffre d'affaires	
	Nombre	Var 23/24	Nombre	Var 23/24	Nombre	Var 23/24	Montant (M€)	Var 23/24
Programmation, conseil et autres activités informatiques	285	6,7%	79	6,8%	784	1,8%	229,9	11,4%
Activités cinématographiques, vidéo et de télévision	70	14,8%	17	-5,6%	219	2,7%	183,5	-9,7%
Traitement de données, hébergement et activités connexes ; portails Internet	54	-5,3%	10	0,0%	29	-6,5%	18,5	-12,9%
Édition de logiciels	47	14,6%	10	25,0%	160	-0,1%	36,1	18,0%
Édition de livres et périodiques et autres activités d'édition	44	4,8%	14	-6,7%	46	-14,4%	13,0	-4,9%
Autres groupes NAF	32	-3,0%	16	0,0%	416	-0,3%	299,4	4,0%
Total Information et communication	532	6,2%	146	3,5%	1 654	0,5%	780,6	2,3%
Total en Principauté	12 049	1,9%	6 355	0,0%	60 454	3,6%	20 908,0	1,2%

Sources : Direction du Développement Économique, Caisses Sociales de Monaco, Direction des Services Fiscaux, IMSEE

Évolution de la répartition du nombre de salariés selon le groupe NAF

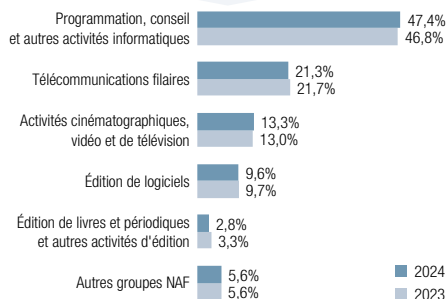

Sources : Caisses Sociales de Monaco, IMSEE

Évolution de la répartition du CA selon le groupe NAF

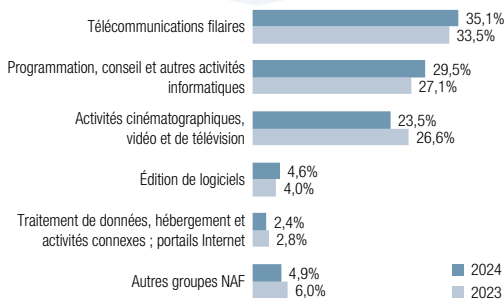

Sources : Direction des Services Fiscaux, IMSEE

(1) Hors Activités financières et d'assurance.

4.6. Indicateurs sectoriels

4.6.12 Administration, enseignement, santé et action sociale

Le secteur de l'Administration, enseignement, santé et action sociale regroupe les activités de nature gouvernementale, indépendamment du statut légal ou institutionnel et incluant également les services de sécurité sociale obligatoire, l'enseignement à tous les niveaux et pour toutes les disciplines (comprenant l'enseignement pour adultes), les activités de soins assurées par des professionnels de la santé dans des établissements hospitaliers et d'autres structures médicales ainsi que la prestation de divers services d'action sociale (Divisions NAF 84 à 88).

Les indicateurs de l'emploi concernent uniquement le secteur privé.

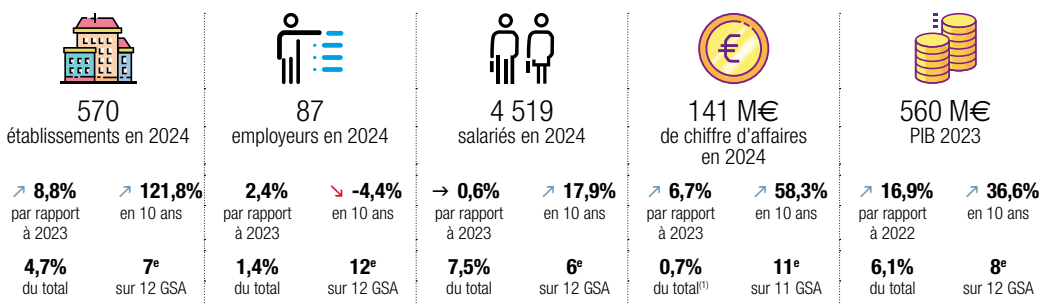

Principaux indicateurs économiques selon la section NAF en 2024

	Établissements		Employeurs		Salariés		Chiffre d'affaires	
	Nombre	Var 23/24	Nombre	Var 23/24	Nombre	Var 23/24	Montant (M€)	Var 23/24
Santé humaine et action sociale	341	14,4%	67	4,7%	3 927	-0,1%	119,7	9,2%
Enseignement	168	0,6%	16	-5,9%	312	12,3%	19,2	18,7%
Administration publique ⁽²⁾	61	3,4%	4	0,0%	280	-1,2%	1,7	-71,9%
Total Administration, enseignement, santé et action sociale	570	8,8%	87	2,4%	4 519	0,6%	140,5	6,7%
Total en Principauté	12 049	1,9%	6 355	0,0%	60 454	3,6%	20 908,0	1,2%

Sources : Direction du Développement Économique, Caisses Sociales de Monaco, Direction des Services Fiscaux, IMSEE

Évolution de la répartition du nombre de salariés selon la section NAF

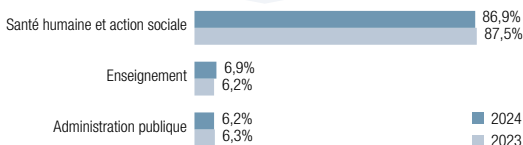

Sources : Caisses Sociales de Monaco, IMSEE

Évolution de la répartition du CA selon la section NAF

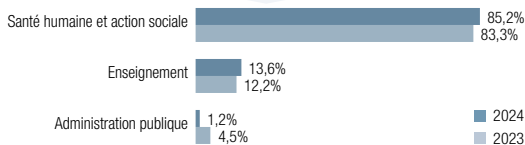

Sources : Direction des Services Fiscaux, IMSEE

⁽¹⁾ Hors activités financières et d'assurance.

⁽²⁾ Avec la loi « Principauté Numérique », toutes les entreprises immatriculées au RCI monégasque, de même que les services administratifs de l'État, peuvent désormais disposer d'un certificat de signature électronique sur des documents numériques avec la même valeur que la signature manuscrite. Ainsi, un certain nombre de services gouvernementaux ont été immatriculés au Répertoire du NIS en 2022. Toutefois, seuls les salariés et employeurs affiliés au secteur privé apparaissent dans ce tableau, les salariés de la Fonction publique étant présentés dans la partie Emploi du recueil (3.1.). Cette section comprend également les Activités générales de sécurité sociale et la Gestion des retraites complémentaires.

Le numérique, selon le périmètre retenu par l'Insee, rassemble les activités suivantes :

- Les TIC, technologies de l'information et de la communication incluant la production, vente et les services associés à ces technologies ;
- La Publicité et Communication, avec les activités de design et photographiques ;
- Les Contenus et supports comme les productions cinéma, vidéo, la télévision ainsi que la programmation et diffusion de contenu ;
- Les Autres technologies numériques telles que la fabrication d'instruments scientifiques.

Il n'inclut ni le commerce de détail et de réparation, ni les entreprises qui utilisent le numérique comme les sites de vente en ligne. Certaines composantes du PIB étant indisponibles au niveau de catégorisation du numérique, son PIB n'est pas quantifiable.



1 103
établissements en 2024

↗ 5,0% par rapport à 2023
↗ 64,4% en 10 ans
↗ 9,2% du total



238
employeurs en 2024

↘ -2,1% par rapport à 2023
↗ 13,3% en 10 ans
↗ 3,7% du total



2 040
saliés en 2024

↘ -2,0% par rapport à 2023
↗ 32,8% en 10 ans
↗ 3,4% du total



977 M€
de chiffre d'affaires en 2024

→ 0,7% par rapport à 2023
↗ 30,7% en 10 ans
↗ 4,7% du total⁽¹⁾

Principaux indicateurs économiques selon le domaine d'activité en 2024

	Établissements		Employeurs		Saliés		Chiffre d'affaires	
	Nombre	Var 23/24	Nombre	Var 23/24	Nombre	Var 23/24	Montant (M€)	Var 23/24
Publicité – Communication	540	4,4%	77	-9,4%	258	-13,5%	132,3	-7,4%
Programmation, conseil et autres activités informatiques	285	6,7%	79	6,8%	784	1,8%	229,9	11,4%
Production cinématographique, vidéo et de télévision	70	14,8%	17	-5,6%	219	2,7%	183,5	-9,7%
Traitement des données, hébergement et activités connexes, portail	54	-5,3%	10	0,0%	29	-6,5%	18,5	-12,9%
Édition de livres, périodiques et autres activités d'édition	44	4,8%	14	-6,7%	46	-14,4%	13,0	-4,9%
Autres domaines d'activité du Numérique	110	3,8%	41	0,0%	704	-1,7%	399,3	4,3%
Total Numérique	1 103	5,0%	238	-2,1%	2 040	-2,0%	976,5	0,7%
Total en Principauté	12 049	1,9%	6 355	0,0%	60 454	3,6%	20 908,0	1,2%

Sources : Direction du Développement Économique, Caisses Sociales de Monaco, Direction des Services Fiscaux, IMSEE

Évolution de la répartition du nombre de salariés du numérique selon le domaine d'activité

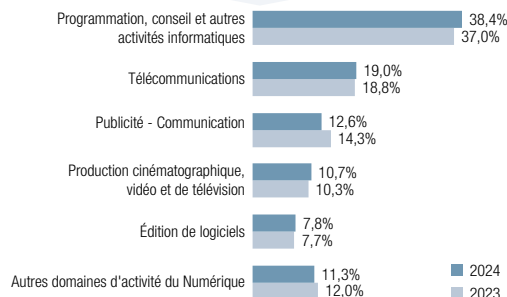

Sources : Caisses Sociales de Monaco, IMSEE

Évolution de la répartition du CA du numérique selon le domaine d'activité

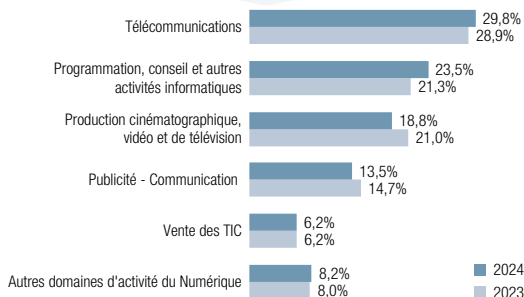

Sources : Direction des Services Fiscaux, IMSEE

(1) Hors Activités financières et d'assurance.

4.8. Place financière

4.8.1. Établissements financiers

Évolution du nombre de banques (établissements habilités à recevoir tous types de dépôts)

	2020	2021	2022	2023	2024
Sociétés de droit monégasque	15	14	14	13	12
Succursales de banques françaises	10	10	9	9	9
Succursales de banques ayant leur siège à l'étranger	4	4	4	4	4
Établissements à statut particulier	1	1	1	1	1
Total	30	29	28	27	26

Source : Direction du Budget et du Trésor

Évolution du nombre de sociétés de financement

	2020	2021	2022	2023	2024
Succursales de sociétés de financement françaises	4	4	4	4	6

Source : Direction du Budget et du Trésor

Évolution du nombre de Fonds Communs de Placements Monégasques et de l'actif

	2020	2021	2022	2023	2024
Nombre	53	49	46	45	42
Actifs nets (en milliard d'euros)	4,4	4,5	3,5	3,6	4,0

Source : Commission de Contrôle des Activités Financières

Évolution du nombre de Sociétés de Gestion de Portefeuille

	2020	2021	2022	2023	2024
Nombre	61	61	65	65	68

Source : Commission de Contrôle des Activités Financières

Évolution du nombre d'emplois

	2020	2021	2022	2023	2024
Nombre d'emplois du secteur d'activité	4 064	4 200	4 321	4 497	4 587
dont Activités des services financiers, hors assurance et caisses de retraite	2 618	2 667	2 693	2 761	2 833

Source : Caisses Sociales de Monaco

4.8.2. Évolution des dépôts, titres et crédits

Évolution des dépôts, titres et crédits

	2020	2021	2022	2023	2024
Ressources de la Place	134,0	153,1	146,0	161,9	176,0
Dépôts	50,1	53,7	57,7	58,3	58,4
<i>Comptes courants</i>	41,1	46,0	29,9	21,7	23,4
<i>Comptes d'épargne</i>	9,0	7,7	27,8	36,6	35,0
Titres	83,9	99,4	88,3	103,6	117,6
<i>Actions</i>	27,2	37,7	29,2	34,5	35,8
<i>Obligations</i>	22,1	21,2	24,1	31,8	36,3
<i>Organisme de placement collectif en valeurs mobilières (OPCVM)</i>	29,0	34,6	29,8	33,0	40,2
<i>Autres</i>	5,5	5,9	5,1	4,4	5,3
Crédits	27,0	29,9	30,5	28,8	30,0
<i>Crédits de trésorerie</i>	12,9	14,6	14,4	13,1	13,8
<i>Crédits à l'habitat</i>	11,1	12,2	12,8	12,6	13,1
<i>Autres</i>	3,0	3,1	3,3	3,1	3,1

Source : Direction du Budget et du Trésor

Unité : milliard d'euros

Évolution des titres

	2020	2021	2022	2023	2024
Titres	83,9	99,4	88,3	103,6	117,6
<i>Clientèle non financière</i>	79,0	94,4	83,8	99,9	113,2
<i>Clientèle financière</i>	4,9	4,9	4,4	3,7	4,4

Source : Direction du Budget et du Trésor

Unité : milliard d'euros

4.9. Marché de l'immobilier

4.9.1. Évolution du marché de l'immobilier

Évolution du nombre de transactions

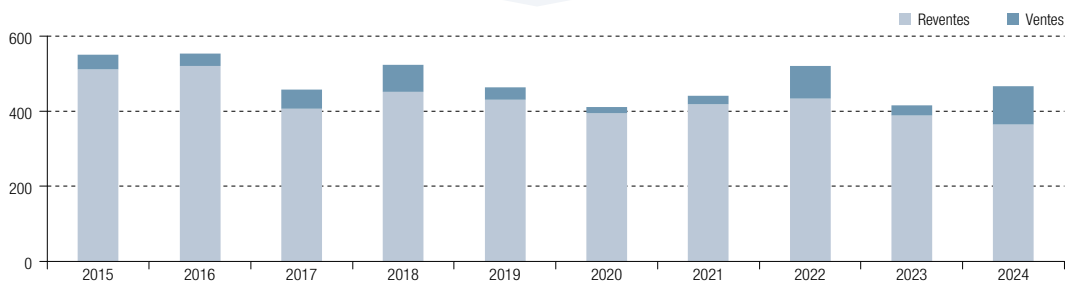

Sources : Direction des Services Fiscaux, IMSEE

Évolution du montant des transactions

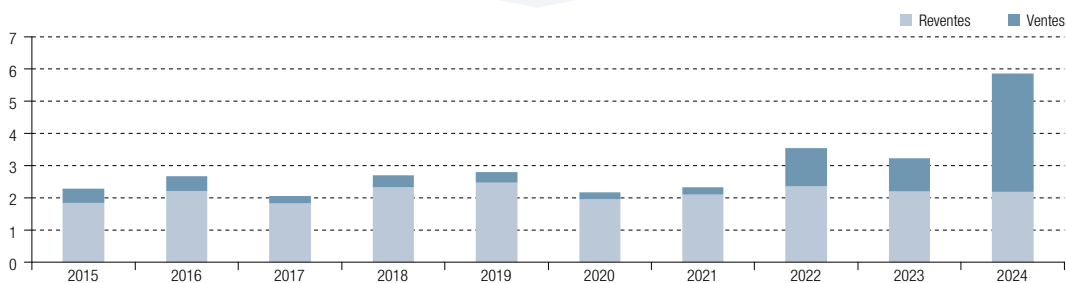

Sources : Direction des Services Fiscaux, IMSEE

Unité : milliard d'euros

Évolution des prix moyens et médians selon le type de transaction

		2020	2021	2022	2023	2024
Ventes	Prix moyen	13,7	10,2	13,5	37,2	36,4
	Prix médian	7,3	6,5	5,6	28,5	22,1
Reventes	Prix moyen	4,9	5,0	5,4	5,7	6,0
	Prix médian	3,1	3,2	3,4	3,5	3,6

Sources : Direction des Services Fiscaux, IMSEE

Unité : million d'euros

DÉFINITIONS :

Vente : La notion de vente est basée sur la fiscalité immobilière. En effet, une transaction portant sur un bien immobilier est soumise à la TVA s'il s'agit de la première cession à titre onéreux ; c'est une vente. Toutefois, cette première transaction doit avoir lieu dans les cinq ans après l'achèvement du bien. Le nombre de ventes concerne donc les locaux faisant l'objet d'une première cession. Il ne faut pas confondre le nombre de ventes et le nombre de mutations, c'est-à-dire les actes translatifs de propriété qui peuvent concerner un ou plusieurs locaux.

Revente : La deuxième cession d'un bien immobilier, ou la première mais dans un délai supérieur à cinq ans après l'achèvement du bien, est qualifiée de revente.

4.9. Marché de l'immobilier

4.9.2. Ventes immobilières

Évolution du nombre et du montant des ventes

	2020	2021	2022	2023	2024
Nombre	16	23	88	28	101
Poids dans le marché immobilier ⁽¹⁾	3,9%	5,2%	16,9%	6,7%	21,7%
Montant (en M€)	218,7	235,6	1 190,3	1 041,3	3 681,2
Poids dans le marché immobilier ⁽¹⁾	10,1%	10,1%	33,6%	32,2%	62,8%

Sources : Direction des Services Fiscaux, IMSEE

Évolution du nombre de ventes selon le nombre de pièces

	2020	2021	2022	2023	2024
Studio	1	5	23	8	19
2 pièces	5	1	7	2	1
3 pièces	5	11	24	1	9
4 pièces	3	3	21	4	33
5 pièces et + / Villa	2	3	13	13	39
Total	16	23	88	28	101

Sources : Direction des Services Fiscaux, IMSEE

Répartition du nombre de ventes selon le nombre de pièces en 2024

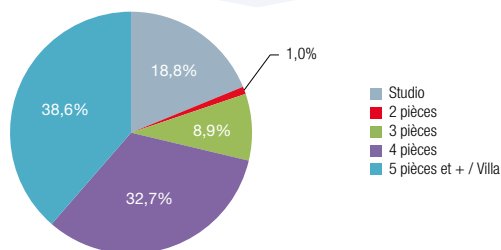

Sources : Direction des Services Fiscaux, IMSEE

Répartition du nombre d'appartements neufs vendus par année et tranche de prix

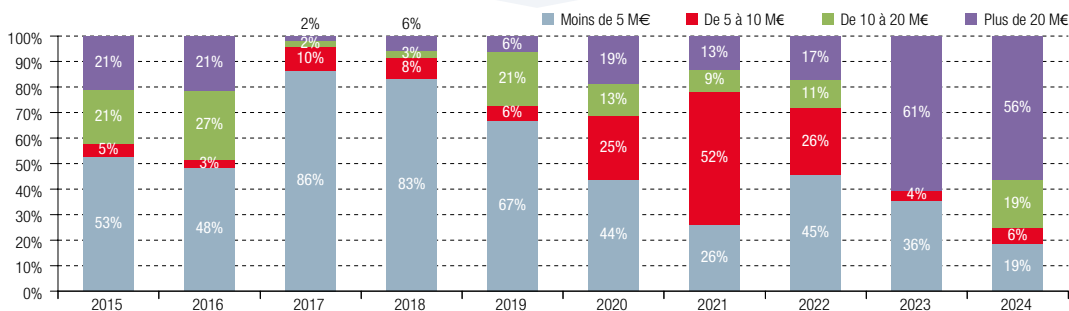

Sources : Direction des Services Fiscaux, IMSEE

⁽¹⁾ Le marché immobilier est constitué des ventes et des reventes.

4.9. Marché de l'immobilier

4.9.3. Reventes immobilières

Évolution du nombre de reventes selon le nombre de pièces

	2020	2021	2022	2023	2024
Studio	112	114	115	98	88
2 pièces	119	129	123	95	120
3 pièces	82	87	103	109	91
4 pièces	51	46	49	50	35
5 pièces et +	24	35	34	31	27
Villa	7	7	9	5	4
Total	395	418	433	388	365

Sources : Direction des Services Fiscaux, IMSEE

Répartition du nombre de logements vendus selon le nombre de pièces en 2024

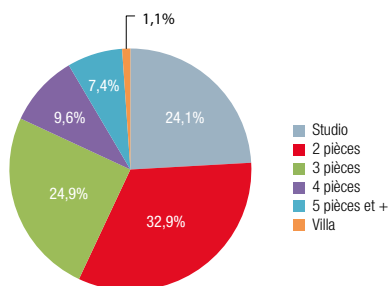

Sources : Direction des Services Fiscaux, IMSEE

Évolution du montant des reventes selon le nombre de pièces

	2020	2021	2022	2023	2024
Studio	177,7	188,9	207,1	176,3	166,7
2 pièces	370,8	428,6	469,4	320,6	438,0
3 pièces	479,9	463,3	533,0	595,7	535,2
4 pièces	432,2	334,2	409,9	464,9	391,4
5 pièces et +	329,5	573,3	498,3	542,3	508,2
Villa	164,0	107,9	232,5	92,4	140,3
Total	1 954,0	2 096,1	2 350,2	2 192,3	2 179,8

Sources : Direction des Services Fiscaux, IMSEE

Unité : million d'euros

Répartition du montant des transactions selon le nombre de pièces en 2024

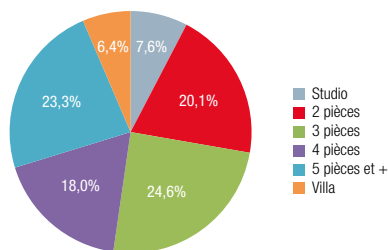

Sources : Direction des Services Fiscaux, IMSEE

Répartition du nombre et du montant des reventes par année et tranche de prix

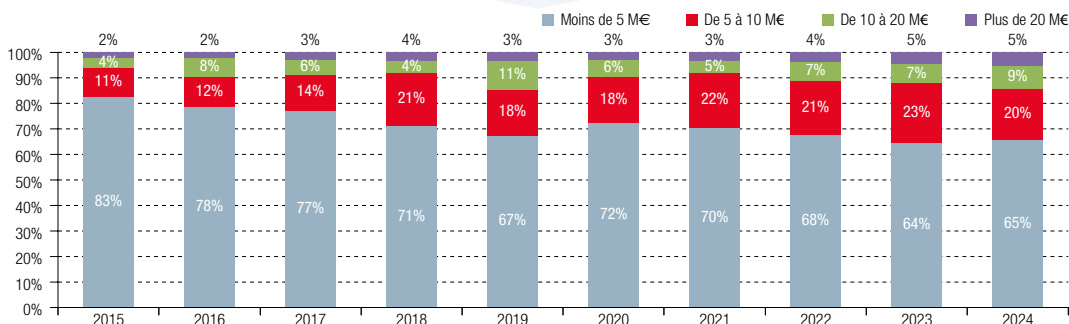

Sources : Direction des Services Fiscaux, IMSEE

4.9. Marché de l'immobilier

4.9.3. Reventes immobilières

Répartition du montant et du nombre des reventes par quartier en 2024

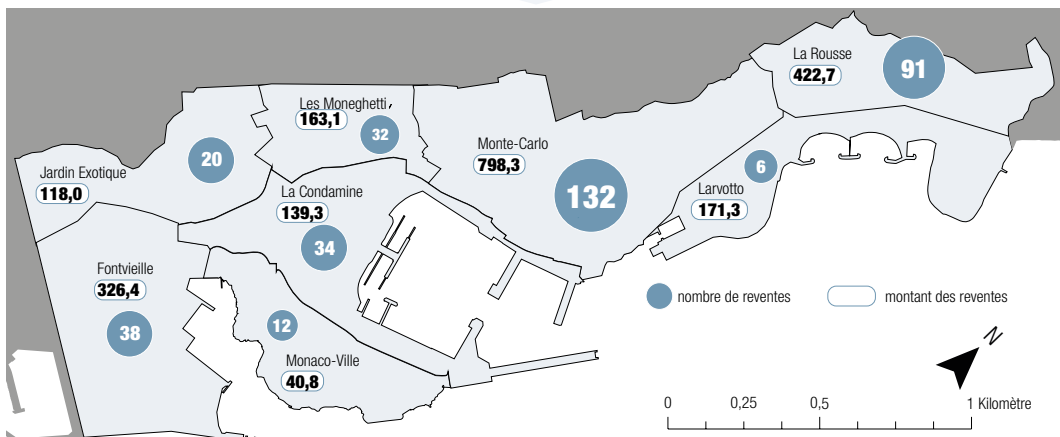

Sources : Direction des Services Fiscaux, IMSEE

Unités : nombre et million d'euros

Évolution du nombre de reventes par quartier

	2020	2021	2022	2023	2024
Monte-Carlo	134	135	158	119	132
La Rousse	104	100	118	123	91
Fontvieille	35	43	44	42	38
La Condamine	30	48	37	36	34
Les Moneghetti	30	36	22	29	32
Jardin Exotique	49	41	33	24	20
Monaco-Ville	6	9	16	7	12
Larvotto	7	6	5	8	6
Total	395	418	433	388	365

Sources : Direction des Services Fiscaux, IMSEE

Répartition du nombre des reventes par quartier en 2024

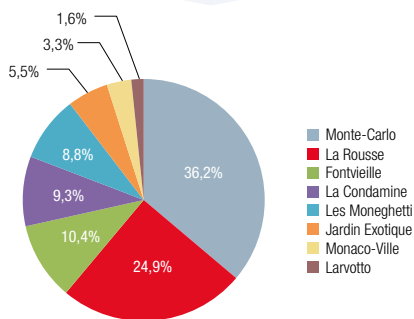

Sources : Direction des Services Fiscaux, IMSEE

Évolution du montant des reventes par quartier

	2020	2021	2022	2023	2024
Monte-Carlo	675,0	767,8	924,8	688,8	798,3
La Rousse	340,8	466,2	669,7	624,0	422,7
Fontvieille	275,4	308,5	287,7	235,8	326,4
Larvotto	130,5	41,7	89,1	103,7	171,3
Les Moneghetti	135,1	168,2	95,9	171,1	163,1
La Condamine	180,5	183,9	142,5	262,6	139,3
Jardin Exotique	198,5	138,4	98,3	83,4	118,0
Monaco-Ville	18,2	21,4	42,2	23,0	40,8
Total	1 954,0	2 096,1	2 350,2	2 192,3	2 179,8

Sources : Direction des Services Fiscaux, IMSEE

Unité : million d'euros

Répartition du montant des reventes par quartier en 2024

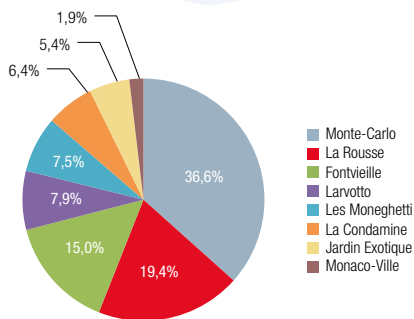

Sources : Direction des Services Fiscaux, IMSEE

4.9. Marché de l'immobilier

4.9.4. Prix au mètre carré

Les données concernant les reventes sont fournies par la Division des Hypothèques de la Direction des Services Fiscaux. Cependant, la superficie des biens vendus n'est pas toujours connue.

L'échantillon connu porte sur 3 506 reventes réalisées entre 2015 et 2024 pour un montant de 17,5 milliards d'euros et une surface de près de 373 000 m².

En 2024, la superficie est connue pour 314 transactions sur 365 soit 86,0 %. Sur les dix dernières années, ce pourcentage cumulé s'élève à 81,2 %.

Évolution du prix moyen au mètre carré⁽¹⁾ d'une revente immobilière

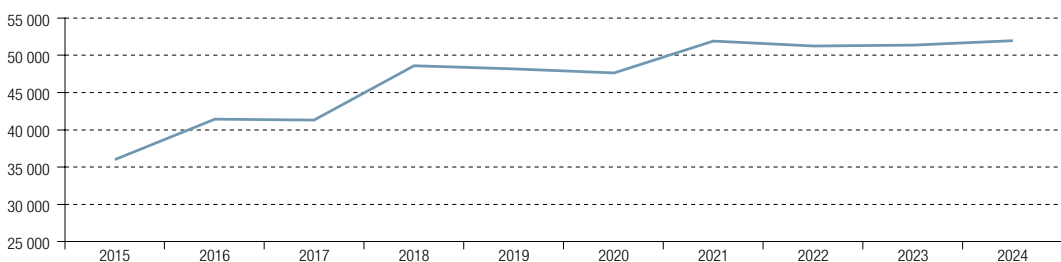

Sources : Direction des Services Fiscaux, IMSEE

Unité : euro

Évolution du prix moyen au mètre carré⁽¹⁾ par type d'appartement

	2020	2021	2022	2023	2024
Studio	41 682	43 479	44 640	45 266	47 836
2 pièces	45 483	47 516	53 039	46 066	47 423
3 pièces	47 948	49 412	50 009	46 873	50 437
4 pièces	50 323	50 635	53 359	55 389	54 256
5 pièces et +	50 346	63 063	55 426	61 041	58 767
Moyenne	47 629	51 912	51 253	51 399	51 967

Sources : Direction des Services Fiscaux, IMSEE

Unité : euro

Prix moyen au mètre carré d'une revente immobilière par quartier en 2024

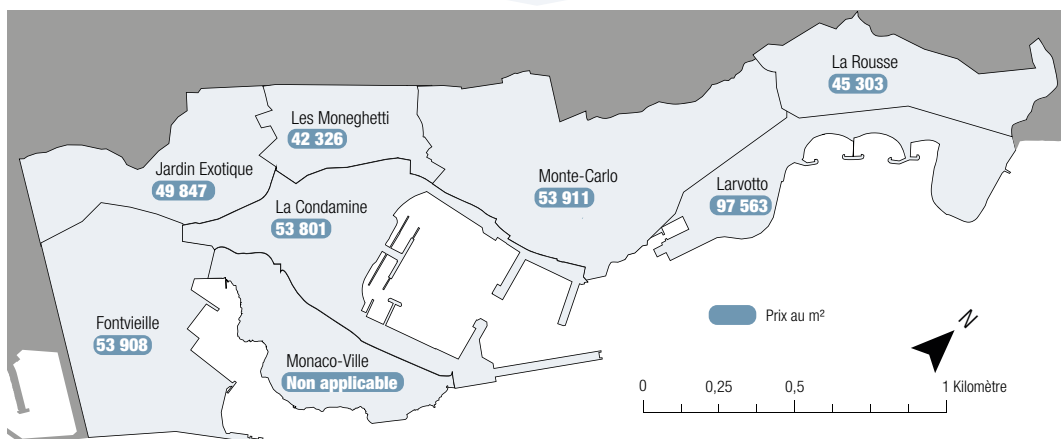

Sources : Direction des Services Fiscaux, IMSEE

Unité : euro

(1) Dont la superficie est connue.

4.9. Marché de l'immobilier

4.9.5. Transactions Immobilières Hors Habitation

Les transactions portent sur des locaux « anciens » ou considérés comme tels dès lors qu'ils sont sortis du champ d'application de la T.V.A. immobilière (il s'agit en général de locaux dont la date d'achèvement remonte à plus de cinq ans).

Évolution du nombre de transactions et de locaux selon la nature des biens

	2020		2021		2022		2023		2024	
	transactions	locaux	transactions	locaux	transactions	locaux	transactions	locaux	transactions	locaux
Locaux professionnels	43	64	36	43	29	62	41	45	26	31
Chambres de personnels	17	20	14	14	20	22	10	11	8	9
Caves	28	36	44	48	28	38	48	52	46	50
Parkings	82	130	85	135	99	129	83	103	123	150
Total	170	250	179	240	176	251	182	211	203	240

Sources : Direction des Services Fiscaux, IMSEE

Évolution du nombre de transactions et de locaux

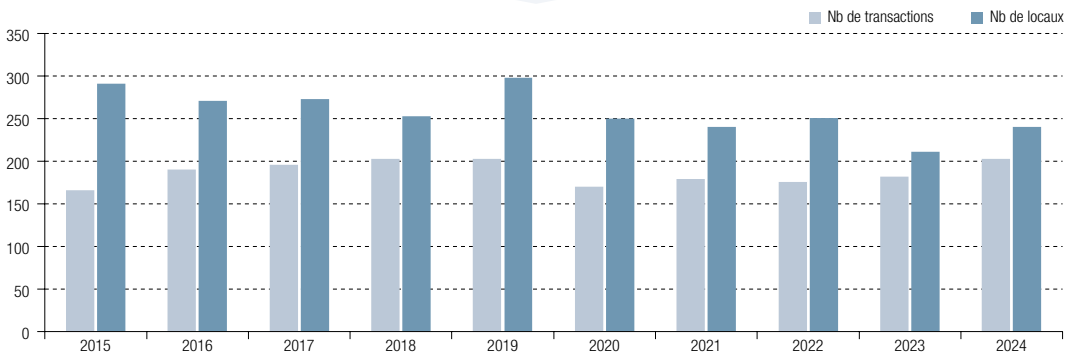

Sources : Direction des Services Fiscaux, IMSEE

DÉFINITION :

Bien immobilier : Un bien immobilier est un bien qui ne peut être déplacé. Cela peut concerner un terrain nu (c'est-à-dire sans la moindre construction), un bâtiment ou une partie de bâtiment qu'il soit à usage d'habitation, de bureau, de stockage, industriel ou encore à usage mixte.

4.10. Tourisme

4.10.1. Secteur hôtelier

Capacité hôtelière selon la catégorie en 2024

	Nombre d'hôtels	Nombre de chambres	Nombre de lits	Nuitées chambres disponibles	Nuitées chambres occupées
2/3 étoiles	5	474	1 200	173 515	115 149
4 étoiles	4	1 376	3 574	503 616	303 821
5 étoiles	4	649	1 355	226 545	136 879
Total	13	2 499	6 129	903 676	555 848

Sources : Hôtels, Direction du Tourisme et des Congrès, IMSEE

Répartition du nombre de lits selon la catégorie en 2024

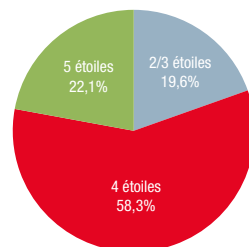

Sources : Hôtels, Direction du Tourisme et des Congrès, IMSEE

Taux d'occupation des chambres des hôtels selon le mois et la catégorie en 2024

	2/3 étoiles	4 étoiles	5 étoiles	Total	Écart 2023/24
Janvier	59,7%	40,7%	39,7%	44,1%	-1,1 point
Février	47,7%	33,0%	37,5%	36,9%	-2,4 points
Mars	62,7%	54,6%	53,2%	55,8%	+8,7 points
Avril	70,9%	59,9%	60,7%	62,2%	-0,5 point
Mai	70,3%	64,3%	69,9%	66,9%	+2,7 points
Juin	81,0%	75,4%	75,2%	76,4%	+3,8 points
Juillet	79,1%	80,7%	75,5%	79,1%	+2,3 points
Août	77,7%	83,6%	76,8%	80,7%	+6,5 points
Septembre	76,3%	81,7%	76,3%	79,2%	+7,1 points
Octobre	62,5%	62,5%	54,4%	60,5%	-1,1 point
Novembre	56,0%	43,9%	46,4%	46,9%	+3,5 points
Décembre	51,9%	42,6%	52,1%	46,5%	+7,2 points
Annuel	66,4%	60,3%	60,4%	61,5%	+3,1 points

Sources : Hôtels, Direction du Tourisme et des Congrès, IMSEE

Occupation mensuelle des hôtels selon le mois en 2024

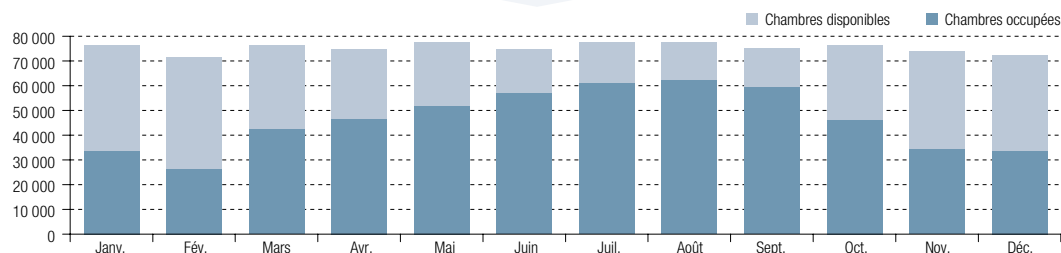

Sources : Hôtels, Direction du Tourisme et des Congrès, IMSEE

DÉFINITIONS :

Nuitées chambres : Nombre de nuits consécutives passées dans une unité d'hébergement (chambre d'hôtel). Exemple : deux personnes séjournant trois nuits dans un hôtel comptent pour 6 nuitées personnes, 2 arrivées et 3 nuitées chambres.

Taux occupation : Rapport entre le nombre de chambres disponibles et le nombre de chambres occupées.

4.10.1. Secteur hôtelier

Évolution des arrivées selon le mois

	Arrivées 2023	Arrivées 2024	Var 23/24
Janvier	22 354	18 485	-17,3%
Février	17 168	19 596	14,1%
Mars	23 250	27 163	16,8%
Avril	32 110	28 466	-11,3%
Mai	26 698	31 462	17,8%
Juin	35 852	35 760	-0,3%
Juillet	38 688	38 527	-0,4%
Août	36 229	39 597	9,3%
Septembre	33 531	33 144	-1,2%
Octobre	29 614	28 814	-2,7%
Novembre	21 528	21 433	-0,4%
Décembre	24 227	25 812	6,5%
Total	341 248	348 259	2,1%

Unité : arrivée personne

Sources : Hôtels, Direction du Tourisme et des Congrès, IMSEE

Évolution des nuitées selon le mois

	Nuitées 2023	Nuitées 2024	Var 23/24
Janvier	53 044	50 711	-4,4%
Février	40 271	39 218	-2,6%
Mars	49 016	59 846	22,1%
Avril	77 499	72 562	-6,4%
Mai	76 113	83 662	9,9%
Juin	91 042	94 478	3,8%
Juillet	111 798	112 701	0,8%
Août	112 633	121 139	7,6%
Septembre	83 416	86 692	3,9%
Octobre	66 614	68 147	2,3%
Novembre	47 017	50 330	7,0%
Décembre	52 706	55 867	6,0%
Total	861 170	895 354	4,0%

Unité : nuitée personne

Sources : Hôtels, Direction du Tourisme et des Congrès, IMSEE

Saisonnalité des arrivées personnes

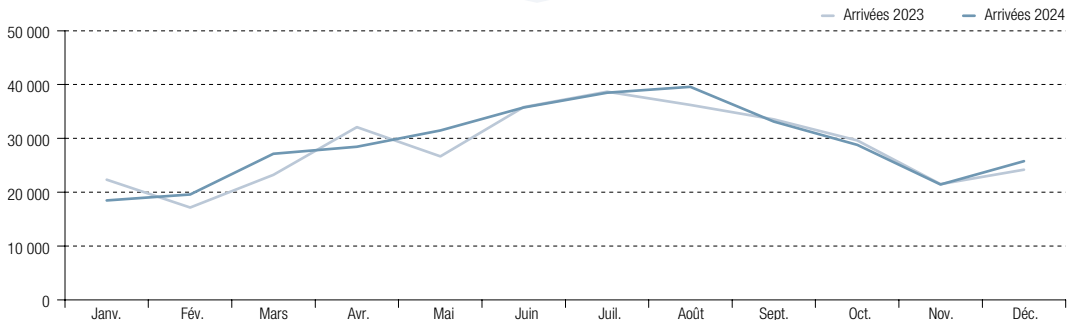

Sources : Hôtels, Direction du Tourisme et des Congrès, IMSEE

Unité : arrivée personne

Durée moyenne de séjour selon le mois en 2024

	Durée moyenne de séjour
Janvier	2,7
Février	2,0
Mars	2,2
Avril	2,5
Mai	2,7
Juin	2,6
Juillet	2,9
Août	3,1
Septembre	2,6
Octobre	2,4
Novembre	2,3
Décembre	2,2
Total	2,6

Sources : Hôtels, Direction du Tourisme et des Congrès, IMSEE

Unité : jour

DÉFINITIONS :

Arrivée personne : Nombre de personnes qui passent une ou plusieurs nuits consécutives dans un hébergement.**Nuitée personne** : Nombre de nuits consécutives passées par une personne dans un hébergement. Exemple : deux personnes séjournant trois nuits dans un hôtel comptent pour 6 nuitées personnes, 2 arrivées et 3 nuitées chambres.**Durée moyenne de séjour** : Rapport entre les nuitées et les arrivées, exprimé en jours.

4.10. Tourisme

4.10.1. Secteur hôtelier

Classement des arrivées personnes selon la nationalité en 2024

Nationalité	Arrivées	Poids
Français	84 968	24,4%
Italiens	43 355	12,4%
Américains	38 949	11,2%
Anglais	32 544	9,3%
Allemands	13 928	4,0%
Suisses	12 312	3,5%
Russes	6 317	1,8%
Monégasques	5 767	1,7%
Belges	5 396	1,5%
Espagnols	5 346	1,5%
Hollandais	5 148	1,5%
Canadiens	5 005	1,4%
Australiens	4 530	1,3%
Ukrainiens	4 219	1,2%
Israéliens	3 180	0,9%

Unité : arrivée personne

Sources : Hôtels, Direction du Tourisme et des Congrès, IMSEE

Classement des nuitées personnes selon la nationalité en 2024

Nationalité	Nuitées	Poids
Français	168 042	18,8%
Américains	105 975	11,8%
Italiens	101 580	11,3%
Anglais	96 399	10,8%
Allemands	37 288	4,2%
Suisses	31 456	3,5%
Russes	20 580	2,3%
Monégasques	15 895	1,8%
Belges	15 673	1,8%
Canadiens	14 631	1,6%
Ukrainiens	14 558	1,6%
Hollandais	12 375	1,4%
Australiens	12 173	1,4%
Espagnols	12 139	1,4%
Israéliens	10 947	1,2%

Unité : nuitée personne

Sources : Hôtels, Direction du Tourisme et des Congrès, IMSEE

Répartition des arrivées personnes selon le mois et la nationalité en 2024

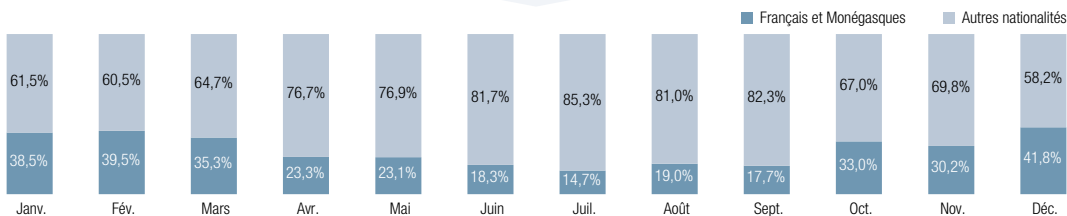

Sources : Hôtels, Direction du Tourisme et des Congrès, IMSEE

Évolution des arrivées personnes selon la zone géographique

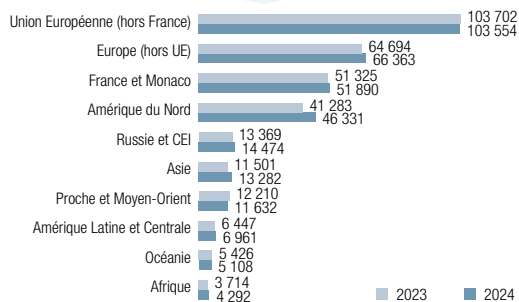

Unité : arrivée personne

Sources : Hôtels, Direction du Tourisme et des Congrès, IMSEE

Durée moyenne de séjour selon la zone géographique

Zone géographique	Durée Moyenne de séjour
Proche et Moyen-Orient	3,7
Russie et CEI	3,4
Afrique	3,2
Amérique Latine et Centrale	2,9
Europe (hors UE)	2,8
Océanie	2,8
Amérique du Nord	2,7
Union Européenne (hors France)	2,5
Asie	2,5
France et Monaco	2,0
Ensemble	2,6

Sources : Hôtels, Direction du Tourisme et des Congrès, IMSEE

Unité : jour

DÉFINITIONS :

Arrivée personne : Nombre de personnes qui passent une ou plusieurs nuits consécutives dans un hébergement. Une arrivée équivaut à un séjour.

Nuitée personne : Nombre de nuits consécutives passées par une personne dans un hébergement. Exemple : deux personnes séjournant trois nuits dans un hôtel comptent pour 6 nuitées personnes, 2 arrivées et 3 nuitées chambres.

Durée moyenne de séjour : Rapport entre les nuitées et les arrivées, exprimée en jours.

4.10.2. Croisières

Répartition des croisières selon le mois

	Nombre d'escales de navires	Nombre de croisiéristes		Nombre d'escales de navires	Nombre de croisiéristes
Janvier	0	0	Juillet	11	9 820
Février	0	0	Août	12	9 026
Mars	0	0	Septembre	17	13 239
Avril	14	9 456	Octobre	22	10 498
Mai	20	7 401	Novembre	8	5 601
Juin	10	5 486	Décembre	0	0
Total			Total	114	70 527

Source : Société d'Exploitation des Ports de Monaco, IMSEE

4.10.3. Structures d'accueil pour tourisme d'affaires

Principales structures d'accueil selon leur capacité et leur surface

Établissements	Capacités d'accueil maximales (en nombre de personnes)	Surfaces totales (en m ²)
Grimaldi Forum ⁽¹⁾ dont :	-	85 000
3 Halls	-	11 100
4 Auditoriums	3 484	1 890
39 Salles de commissions	1 200	1 775
Espace Fontvieille (chapiteau et extensions)	3 550	4 866
Auditorium Rainier III dont :	-	1 200
RDC	300	-
Troparium	100	-
Salles Y. Kreizberg	996	-
3 Salles du 3 ^{ème} étage	300	-
Espace Léo Ferré	2 082	2 000
Sporting Monte Carlo dont :	1 500	1 600
Salle des Étoiles	950	973
Salle des Palmiers	770	590
One Monte-Carlo	850	1 445
Total	14 362	96 111

Sources : Direction du Tourisme et des Congrès, S.B.M, Auditorium Rainier III

Structures d'accueil du parc hôtelier selon le nombre d'espaces et leur surface

En complément des infrastructures de congrès, de nombreux hôtels (Fairmont Monte Carlo, Novotel, Métropole Monte Carlo, Méridien Beach Plaza, Monte Carlo Bay, Columbus...) mettent à la disposition de leurs clients des espaces aménagés pour des congrès, séminaires, et autres événements. Ces espaces ne comprennent pas les salles de restauration.

Établissements	Nombre d'espaces d'accueil	Surfaces totales (en m ²)
Fairmont Monte-Carlo	11	4 084
Méridien Beach Plaza/Sea Club	14	1 707
Monte-Carlo Bay	10	1 347
Monte-Carlo Beach	2	770
Hôtel Hermitage	9	642
Novotel	14	526
Métropole	6	404
Hôtel de Paris	6	328
Columbus	2	109
Total	74	5 833

Source : Direction du Tourisme et des Congrès

⁽¹⁾ Le Grimaldi Forum dispose de trois salles de réunion (la Salle des Princes, la Salle Prince Pierre et la Salle Camille Blanc), de onze salles de commissions, six espaces d'exposition (Espace Ravel, Espace Diaghilev, Esplanade Princesse Grace, la Grande Verrière, les foyers des auditoriums et des salles de commissions).

4.10.4. Bureaux de représentation à l'étranger

Les bureaux de représentation à l'étranger en 2024

La Direction du Tourisme et des Congrès de la Principauté de Monaco s'appuie sur 7 bureaux de promotion à l'étranger situés :

- En Allemagne : le bureau basé à Frankfurt démarcher l'Allemagne, l'Autriche et la Suisse ;
- Au Royaume-Uni : le bureau basé à Londres démarcher le Royaume-Uni et la Scandinavie ;
- En Italie : le bureau basé à Milan démarcher l'Italie ;
- Aux USA : le bureau basé à New-York démarcher les USA et le Canada ;
- Au Japon : le bureau basé à Tokyo démarcher le Japon ;
- En Australie : le bureau basé à Sydney démarcher l'Australie et la Nouvelle Zélande ;
- En Asie : le bureau basé à Singapour démarcher Singapour, Hong-Kong, la Chine, l'Indonésie, la Thaïlande, les Philippines, la Corée du Sud, la Malaisie et Taïwan.

Ces bureaux sont chargés de mettre leur expertise à la disposition de Monaco afin de contribuer au rayonnement et à la promotion de la Principauté dans le monde.

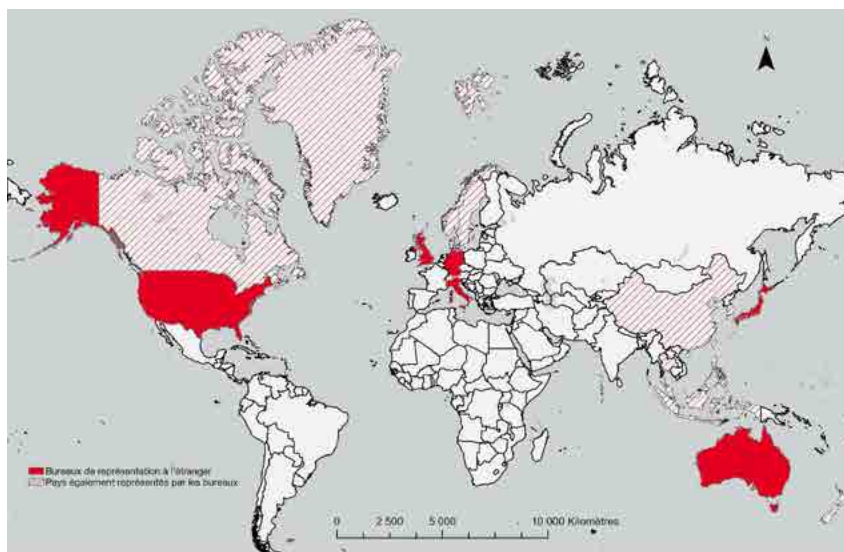

Sources : Direction du Tourisme et des Congrès, IMSEE

Effectif et nombre d'opérations organisées par les bureaux de promotion en 2024

	Personnel	Nombre d'opérations organisées ⁽¹⁾
Allemagne	6	27
Asie Sud-est	6	23
Australie	4	27
Italie	5	31
Japon	4	19
Royaume-Uni	3	18
USA	7	43
Total	35	188

Source : Direction du Tourisme et des Congrès

Actions des bureaux de promotion à l'étranger en 2024

- accueils presse : 4
- démarchages : 2008
- éductours tourisme d'affaires et tourisme de loisirs : 12

⁽¹⁾ Les opérations de démarchage ne sont pas comptabilisées.



Chapitre 5

VIE PUBLIQUE - ORGANISATIONS INSTITUTIONNELLES

5.1. Institution - Citoyenneté	
5.1.1. Vie politique et élections	131
5.1.2. Autorité de Protection des Données Personnelles (APDP)	133
5.1.3. Haut Commissariat à la Protection des Droits et à la Médiation.....	134
5.2. Justice et sécurité	
5.2.1. Justice	135
5.2.2. Sûreté publique	138
5.2.3. Force publique	139
5.2.4. Agence Monégasque de Sécurité Numérique	144
5.3. Représentation diplomatique et consulaire et rayonnement à l'étranger	
5.3.1. Représentation diplomatique et Consulaire.....	145
5.3.2. Plan Stratégique 2022-2024 de la Coopération Monégasque	145
5.3.3. Monaco Economic Board	147
5.4. Recherche	
5.4.1. Centre Scientifique de Monaco (CSM).....	148
5.4.2. Agence Internationale pour l'Énergie Atomique (AIEA)	150
5.4.3. Musée d'Anthropologie Préhistorique de Monaco	151

5. VIE PUBLIQUE - ORGANISATIONS INSTITUTIONNELLES

5.1. Institution - Citoyenneté

5.1.1. Vie politique et élections

Élections communales

Le Conseil Communal se compose de 15 membres élus pour 4 ans au suffrage universel direct et au scrutin de liste plurinominal, à deux tours, avec possibilité de panachage.

Le premier tour s'effectue à la majorité absolue, et le second tour à la majorité relative.

Résultats des élections communales⁽¹⁾

	2007	2011	2015	2019	2023
Inscrits	6 211	6 509	7 042	7 332	7 605
Votants	3 334	3 559	4 268	3 409	3 016
Taux de participation	53,7%	54,7%	60,6%	46,5%	39,7%
Bulletins blancs	64	80	58	173	110
Bulletins nuls	224	119	119	118	75

Source : Mairie de Monaco

Évolution du taux de participation au 1^{er} tour

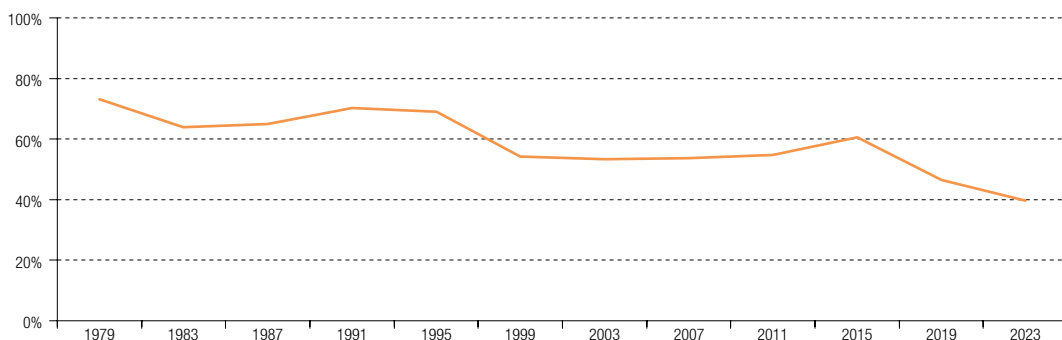

Source : Mairie de Monaco

⁽¹⁾ Sur ces campagnes de vote il n'y a pas eu de second tour.

DÉFINITION :

Taux de participation : Nombre de votants rapporté à celui des inscrits.

5.1.1. Vie politique et élections

Élections nationales

Depuis 2003, le Conseil National est composé de 24 membres, élus pour 5 ans.

Le mode de scrutin est mixte, à un seul tour⁽¹⁾ : les deux tiers des sièges sont attribués au scrutin majoritaire aux 16 premiers candidats obtenant le plus grand nombre de voix, et les 8 sièges restant sont attribués au scrutin proportionnel aux listes ayant obtenu au moins 5% des suffrages exprimés.

Évolution de la participation aux élections nationales

	2003	2008	2013	2018	2023
Inscrits	5 842	6 316	6 825	7 245	7 594
Votants	4 658	4 854	5 083	5 097	4 349
Taux de participation ⁽²⁾	79,7%	76,9%	74,6%	70,4%	57,3%
Bulletins blancs	18	80	63	100	146
Bulletins nuls	141	124	159	175	254

Source : Mairie de Monaco

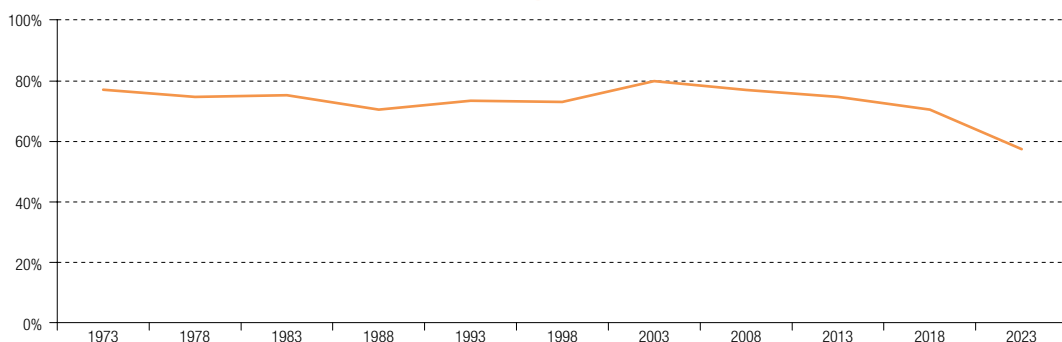
Évolution du taux de participation au 1^{er} tour

Source : Mairie de Monaco

⁽¹⁾ Mode de scrutin à un tour depuis la Loi n°1.250 du 9 avril 2002.

⁽²⁾ Pour 2013 et 2018, le taux de participation retenu correspond au nombre d'enveloppes effectivement comptabilisées à l'ouverture de l'urne rapporté au nombre d'inscrits.

DÉFINITION :

Taux de participation : Nombre de votants rapporté à celui des inscrits.

5. VIE PUBLIQUE - ORGANISATIONS INSTITUTIONNELLES

5.1. Institution - Citoyenneté

5.1.2. Autorité de Protection des Données Personnelles - APDP

L'Autorité de Protection des Données Personnelles (APDP) est chargée de veiller au respect des libertés et droits fondamentaux des personnes dans le domaine des informations nominatives. Parmi ses missions, elle gère le répertoire public des traitements. Suite à l'entrée en vigueur de la loi n°1.565 du 3 décembre 2024, la CCIN est devenue l'APDP à la fin de l'année 2024.

Évolution du nombre de traitements inscrits au répertoire public par année

	2020	2021	2022	2023	2024
Déclaration simplifiée (DS)	177	206	234	96	170
Déclaration simplifiée (DO)	82	136	139	103	111
Demande d'autorisation (DAUT)	72	90	64	93	75
Secteur public ou assimilé (Demandes d'avis DA)	66	88	56	71	61
Autorisation de transfert	26	54	32	23	31
Total	423	574	525	386	448

Source : Autorité de Protection des Données Personnelles

Nb de traitements inscrits au répertoire public au 31/12/2024

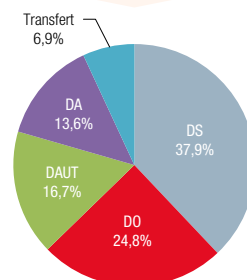

Source : Autorité de Protection des Données Personnelles

Évolution du cumul du nombre de traitements inscrits au répertoire public au 31/12/2024

	2020	2021	2022	2023	2024
Déclaration simplifiée (DS)	3334	3 540	3 774	3 870	4 040
Déclaration ordinaire (DO)	1557	1 693	1 832	1 935	2 046
Demande d'autorisation (DAUT)	732	822	886	979	1 054
Secteur public ou assimilé (Demande d'avis DA)	627	715	771	842	903
Autorisation de transfert	153	207	239	262	293
Total	6 403	6 977	7 502	7 888	8 336

Source : Autorité de Protection des Données Personnelles

Évolution du nombre de délibérations rendues par la Commission

	2020	2021	2022	2023	2024
Autorisations de mise en œuvre et de modification	81	111	83	93	92
Avis favorables de mise en œuvre ou de modification	71	99	66	71	79
Autorisation du transfert d'informations nominatives ⁽¹⁾	26	54	32	23	31
Avis sur des projets de textes	5	7	2	2	2
Réduction du délai de conservation souhaité	2	0	0	1	0
Portant sur une mission d'investigation	3	1	3	5	9
Avis défavorables à la mise en œuvre ou à la modification	1	1	0	1	1
Recommandations	0	0	0	0	2
Refus d'autorisation	0	1	0	5	1
Proposition de déclaration simplifiée	0	0	0	0	0
Total	189	274	186	201	217

Source : Autorité de Protection des Données Personnelles

⁽¹⁾ Vers un pays ne disposant pas d'un niveau de protection adéquat.

DÉFINITION :

Répertoire des traitements : Registre public destiné à assurer la publicité des traitements exploités par les personnes physiques et morales de droit privé, ainsi que par les entités publiques et assimilées. Seuls ne sont pas inscrits au répertoire public les traitements mis en œuvre par les Autorités Judiciaires et les Autorités Administratives qui concernent la sécurité publique, les infractions, les condamnations ou les mesures de sûreté, ou ayant pour objet la prévention, la recherche, la constatation ou la poursuite des infractions pénales ou l'exécution des condamnations pénales ou des mesures de sûreté.

5.1.3. Haut Commissariat à la Protection des Droits et à la Médiation

Le Haut Commissariat à la Protection des Droits et à la Médiation offre un recours amiable et gratuit à toute personne :

- qui s'estime lésée par une décision administrative ou par le fonctionnement d'un service administratif ;
- qui estime avoir subi, en Principauté, une discrimination injustifiée ;
- mineures qui peuvent faire part d'éventuelles violations de leurs droits fondamentaux.

Mission de traitement amiable des réclamations

Évolution du nombre de dossiers

	2020	2021	2022	2023	2024
Nouvelles saisines	82	97	77	82	107
Dossiers traités	98	111	72	71	100
Total	180	208	149	153	207

Source : Haut Commissariat à la Protection des Droits des Libertés et à la Médiation

Évolution de la répartition des dossiers par domaines de compétence

	2020	2021	2022	2023	2024
Protection des droits des administrés	86%	84%	91%	87%	89%
Lutte contre les discriminations	14%	16%	9%	13%	11%
Total	100%	100%	100%	100%	100%

Source : Haut Commissariat à la Protection des Droits des Libertés et à la Médiation

Évolution de la répartition du profil des requérants par nationalité

	2020	2021	2022	2023	2024
Monégasque	38%	43%	32%	17%	24%
Étranger	45%	39%	40%	51%	55%
Non communiqué	17%	18%	28%	32%	21%
Total	100%	100%	100%	100%	100%

Source : Haut Commissariat à la Protection des Droits des Libertés et à la Médiation

Évolution de la répartition du profil des requérants par lieu de résidence

	2020	2021	2022	2023	2024
Monaco	64%	64%	66%	59%	65%
Étranger	36%	36%	34%	41%	35%
Total	100%	100%	100%	100%	100%

Source : Haut Commissariat à la Protection des Droits des Libertés et à la Médiation

Mission d'avis aux autorités

	2020	2021	2022	2023	2024
Avis rendus sur les projets de loi	5	6	5	8	10

Source : Haut Commissariat à la Protection des Droits des Libertés et à la Médiation

Mission de coopération à l'international

	2020	2021	2022	2023	2024
Rencontres à l'international	2	7	5	6	6

Source : Haut Commissariat à la Protection des Droits des Libertés et à la Médiation

5. VIE PUBLIQUE - ORGANISATIONS INSTITUTIONNELLES

5.2. Justice et sécurité

5.2.1. Justice

L'année judiciaire court sur la période du 1^{er} octobre N au 30 septembre N+1.

A. Tribunal Suprême, Cour de Révision et Cour d'Appel

Évolution de l'activité du Tribunal Suprême, des Cours de Révision et d'Appel par année judiciaire

	2019-20	2020-21	2021-22	2022-23	2023-24
Tribunal Suprême					
Recours enregistrés	17	21	31	27	28
Décisions	15	26	18	37	24
Cour de Révision					
Arrêts civils	41	41	44	31	41
Arrêts pénaux	26	40	30	19	24
Cour d'appel					
Matière Civile					
Affaires nouvelles	128	142	118	130	127
Affaires en cours au 1 ^{er} octobre	134	122	167	185	192
Affaires terminées	109	146	123	121	121
Arrêts Chambre du Conseil	126	153	127	117	48
Matière Pénale					
Arrêts correctionnels	24	32	27	38	46
Arrêts Chambre du Conseil	144	121	79	53	85
Tribunal criminel, dont :	6	6	74		4
Arrêts rendus	1	4	0	0	2
Dossiers en cours	5	2	2	2	2

Source : Direction des Services Judiciaires

B. Tribunal de Première Instance

Évolution de l'activité du Tribunal de Première Instance par année judiciaire

	2019-20	2020-21	2021-22	2022-23	2023-24
Matière Civile					
Affaires nouvelles	541	521	557	511	609
Affaires en cours	760	757	731	725	850
Affaires terminées	480	524	583	516	482
Jugements ⁽¹⁾	990	953	1 127	1 082	1 031
Ordonnances de Référé	67	57	67	85	98
Ordonnances et Procès-Verbaux ⁽²⁾	3 371	4 217	3 686	4 520	5 894
Matière Pénale					
Jugements	373	374	369	357	392
Cabinet d'Instruction Majeurs					
Affaires en cours	192	217	235	259	272
Affaires terminées	63	62	56	43	46
Cabinet d'Instruction Mineurs					
Affaires en cours	10	8	6	12	13
Affaires terminées	11	7	10	7	10

Source : Direction des Services Judiciaires

C. Justice de Paix

Évolution de l'activité de la Justice de Paix par année judiciaire

	2019-20	2020-21	2021-22	2022-23	2023-24
Jugements civils	9	11	5	26	19
Ordonnances	447	414	410	547	460

Source : Direction des Services Judiciaires

⁽¹⁾ Tribunal de Première Instance, Chambre du Conseil, Commission Arbitrale des Loyers Commerciaux et Commission Arbitrale des Loyers d'habitation.

⁽²⁾ Toutes matières confondues.

5.2. Justice et sécurité

5.2.1. Justice

L'année judiciaire court sur la période du 1^{er} octobre N au 30 septembre N+1.

D. Tribunal du Travail

Évolution de l'activité du Tribunal du Travail par année judiciaire

	2019-20	2020-21	2021-22	2022-23	2023-24
Affaires nouvelles (devant le bureau de conciliation)	55	101	67	65	138
Affaires jugées	63	78	84	128	208
Affaires en Instance	280	303	286	213	109

Source : Direction des Services Judiciaires

E. Parquet Général

Évolution de l'activité du Parquet Général par année judiciaire

	2019-20	2020-21	2021-22	2022-23	2023-24
Affaires pénales enregistrées, dont :	1 416	1 338	1 542	1 387	1 631
Conduite sous l'empire d'un état alcoolique	88	45	101	119	149
Violence	79	61	70	76	86
Vol	180	157	233	183	187
Stupéfiants	78	110	69	111	173
Infractions financières	205	189	262	229	202
Informations ouvertes, dont :	68	84	74	74	59
Infractions de blanchiment	8	12	19	21	12
Jugements correctionnels (hors intérêts civils), dont :	373	347	308	292	370
Flagrants délits	21	34	40	34	53
Personnes condamnées	304	363	309	304	351
Commissions Rogatoires Internationales	156	322	272	247	274
Délivrées par les autorités étrangères à Monaco, dont :	121	138	104	109	109
Italie	13	17	5	9	3
France	60	70	56	52	53
Infractions de blanchiment	23	43	40	39	49
Délivrées par les autorités monégasques à l'étranger, dont :	35	184	178	138	165
Infractions de blanchiment	12	36	23	18	61
Extraditions	16	18	22	12	16
Demandées par l'étranger	5	9	4	4	6
Demandées par Monaco	11	9	18	8	10
Écrous	42	65	63	68	95
Mineurs	0	1	4	2	4
Majeurs	42	64	59	66	91

Source : Direction des Services Judiciaires

Évolution des écrous selon la nationalité par année civile

	2020	2021	2022	2023	2024
Française	13	23	24	25	34
Autre Union Européenne	5	11	9	12	19
Europe Hors Union Européenne	10	4	5	17	15
Afrique	1	5	11	10	12
Monégasque	5	12	8	2	4
Italienne	5	4	7	6	3
Amérique du Sud	4	3	1	1	2
Amérique du Nord	2	0	0	1	2
Inconnue	1	0	0	1	2
Asie ⁽¹⁾	0	1	0	0	2
Proche et Moyen-Orient	0	0	1	1	1
Apatride	0	0	1	0	0

Source : Direction des Services Judiciaires

(1) Dont Océanie.

5. VIE PUBLIQUE - ORGANISATIONS INSTITUTIONNELLES

5.2. Justice et sécurité

5.2.1. Justice

Comparaison des chefs d'inculpation par rapport aux écrous par année civile

	2020	2021	2022	2023	2024
Abus de confiance	0,0%	1,1%	0,0%	2,4%	1,9%
Association de malfaiteurs	1,3%	2,2%	2,7%	1,6%	2,9%
Atteinte à la vie privée et familiale	0,0%	0,0%	0,0%	0,8%	0,0%
Attentat à la pudeur, tentative d'attentat à la pudeur	1,3%	1,1%	1,8%	0,0%	0,0%
Banqueroute	0,0%	0,0%	0,0%	0,0%	1,0%
Blanchiment	3,9%	1,1%	2,7%	4,9%	9,5%
Conduite après usage de stupéfiant	0,0%	2,2%	0,9%	1,6%	1,4%
Conduite sans permis, défaut d'assurance, non présentation du certificat d'immatriculation	0,0%	0,0%	1,8%	0,0%	1,0%
Conduite sous l'empire d'un état alcoolique	18,5%	14,3%	11,5%	8,9%	6,7%
Contraventions de simple Police	0,0%	1,1%	0,9%	0,0%	0,0%
Contrefaçon et détention de contrefaçon	0,0%	0,0%	0,0%	0,0%	0,5%
Corruption	0,0%	0,0%	1,8%	0,0%	0,0%
Coups et blessures volontaires ou involontaires avec circonstance aggravante	1,3%	2,2%	0,0%	0,0%	1,0%
Délits de fuite, défaut de maîtrise, non respect des signalisations	0,0%	1,1%	0,0%	1,6%	3,5%
Destruction, dégradation, détérioration de biens	0,0%	1,1%	2,7%	0,0%	0,5%
Détention, diffusion, importation et exportation d'images ou représentations de mineurs présentant un caractère pornographique	0,0%	0,0%	0,0%	3,3%	0,0%
Divers	5,3%	0,0%	4,3%	0,8%	0,0%
Émission de chèque sans provision	0,0%	0,0%	0,0%	0,0%	0,5%
Entente ou association en vue de commettre un trafic de stupéfiants	0,0%	0,0%	0,0%	0,0%	3,3%
Escroquerie, tentative d'escroquerie	7,9%	1,1%	0,0%	9,9%	1,4%
Exercice illégal d'une activité artisanale, commerciale, industrielle et professionnelle	0,0%	0,0%	2,7%	0,0%	0,0%
Faux en écriture et usage de documents falsifiés, émission de chèques sans provision	6,6%	3,3%	0,0%	2,4%	2,4%
Filouterie, grivèlerie	0,0%	0,0%	0,9%	1,6%	0,5%
Harcèlement, agression, mauvais traitement	0,0%	2,2%	0,9%	0,0%	0,0%
Homicide, tentative d'homicide, complicité	0,0%	1,1%	0,0%	2,4%	1,0%
Infraction à la législation sur le travail	0,0%	0,0%	0,9%	0,0%	0,0%
Infraction à la législation sur les armes, port d'armes ou détention d'armes	1,3%	1,1%	0,0%	0,8%	2,9%
Infraction à la législation sur les stupéfiants	6,6%	11,0%	3,4%	7,3%	14,3%
Infraction à mesure de refoulement	0,0%	3,3%	11,5%	3,3%	2,4%
Introduction et importation d'œuvres contrefaites	1,3%	0,0%	1,8%	0,0%	0,0%
Ivresse publique et manifeste	1,3%	1,1%	0,0%	0,0%	0,0%
Menace, menace de mort sans ordre ou condition	0,0%	1,1%	0,0%	3,3%	1,4%
Mise en circulation de fausse monnaie	0,0%	1,1%	1,8%	0,0%	0,0%
Non déclaration à l'autorité de contrôle lors d'un transport transfrontalier d'espèces, manquement à l'obligation déclarative d'argent liquide	0,0%	0,0%	0,0%	0,8%	2,4%
Offre, diffusion, importation et exportation d'images ou représentations de mineurs présentant un caractère pornographique	0,0%	0,0%	0,9%	1,6%	0,0%
Outrage	3,9%	2,2%	0,0%	0,8%	0,9%
Proxénétisme, complicité	3,9%	0,0%	3,5%	0,8%	0,0%
Rébellion, refus d'obtempérer, délit de fuite	5,3%	3,3%	1,8%	3,4%	1,9%
Recel et usage de faux	7,9%	0,0%	0,9%	0,8%	3,3%
Refus de contrôle et de vérification d'identité	0,0%	0,0%	0,0%	0,0%	0,9%
Refus de remise de convention secrète de déchiffrement pouvoir judiciaire ou réquisition	1,3%	0,0%	1,8%	0,8%	0,0%
Refus d'obtempérer franchissement de ligne continue circulation en sens interdit	0,0%	0,0%	0,0%	2,4%	1,4%
Usage frauduleux d'un instrument de paiement	0,0%	4,4%	0,0%	0,8%	0,0%
Usurpation d'identité	0,0%	0,0%	0,0%	0,8%	1,9%
Viol, tentative de viol	0,0%	2,2%	1,8%	0,0%	2,4%
Violation de domicile	0,0%	1,1%	0,0%	1,6%	0,5%
Violence ou voie de fait, destruction ou dégradation	3,9%	13,2%	11,5%	5,7%	6,6%
Vol à mains armées	0,0%	1,0%	0,0%	0,0%	0,0%
Vol, tentative de vol, complicité de vol	17,2%	18,7%	22,8%	22,8%	17,8%

Source : Direction des Services Judiciaires

5.2. Justice et sécurité

5.2.2. Sûreté publique

A. Activité générale

Police Judiciaire

	2020	2021	2022	2023	2024	Évolution 2023-24
Faits constatés	712	716	810	834	888	6,5%

Source : Direction de la Sûreté Publique

Police Urbaine

	2020	2021	2022	2023	2024	Évolution 2023-24
Appels "17"	7 804	9 112	10 176	11 803	13 106	11,0%
Services d'ordre	314	497	643	649	583	-10,2%
Avis de contravention dressés	39 014	40 882	44 074	43 906	46 572	6,1%

Source : Direction de la Sûreté Publique

Police Maritime et Aéroportuaire - Contrôles Transfrontières

	2020	2021	2022	2023	2024	Évolution 2023-24
Nombre d'escales de navires de croisière	1	0	110	120	126	5,0%
Nombre d'interventions d'assistances et de secours en mer	28	42	37	47	35	-25,5%

Source : Direction de la Sûreté Publique

B. Effectifs 2024

Effectifs selon le statut et le sexe

	Hommes	Femmes	Total
Policiers			
État-Major	9	2	11
Agents et gradés	399	42	441
Officiers	71	33	104
Employés administratifs	40	32	72
Total	519	109	628

Source : Direction de la Sûreté Publique

Effectifs selon le statut et le sexe

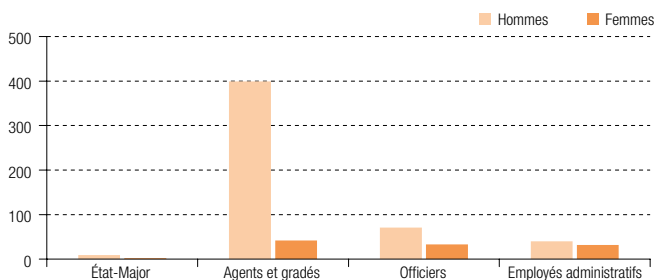

Source : Direction de la Sûreté Publique

Effectifs selon le statut en 2024

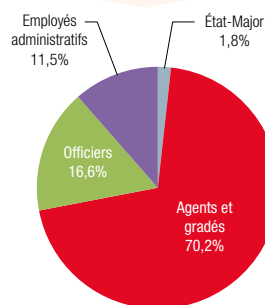

Source : Direction de la Sûreté Publique

5.2. Justice et sécurité

5.2.3. Force publique

A. Le Corps des Carabiniers du Prince

Créé par Ordonnance Souveraine en date du 8 décembre 1817, la Compagnie des Carabiniers du Prince constitue une unité militaire exclusivement dédiée au service et à la protection du Prince Souverain et de Sa Famille.

La Compagnie des Carabiniers du Prince effectue chaque jour la cérémonie de « Relève de la Garde » à 11h55 devant la Porte d'Honneur du Palais Princier et porte haut les trois principes de sa devise : Honneur - Fidélité - Dévouement.

Formée de 125 militaires, elle compose avec le Corps des Sapeurs-Pompiers, la Force Publique.

Missions

- Veiller à la sûreté de S.A.S. Le Prince Souverain et de Sa Famille
- Assurer la garde du Palais et de Ses dépendances
- Fournir les services d'honneur
- Veiller à l'exécution des lois et participer au maintien de l'ordre public
- Exécuter les missions ordonnées par Eux

Services effectués au cours de l'année 2024 :

Ils ont représenté :

- 3 880 gardes au Palais Princier (11 militaires 24h/24h).

La Compagnie a assuré :

- 2 190 factions de police ;
- 1 460 jours de surveillance au domaine du Rocagel.

La compagnie a participé à :

- 29 cérémonies ponctuelles, soit 691 Carabiniers sur les rangs (Fête nationale, piquets d'honneur, visites officielles, fêtes religieuses, réceptions...);
- 11 piquets obsèques, soit 55 militaires ;
- 17 cérémonies de lettres de créance, soit 113 militaires.

L'Orchestre a effectué :

- 23 prestations (hors cérémonial quotidien de relève de garde et lettres de créances) soit 357 musiciens pour un total de 51 journées ;
- 35 journées de répétitions.

Mais aussi :

- 71 missions d'ambulances pour diverses manifestations sportives ;
- 55 missions de la Cellule Plongeurs Aquatiques pour diverses manifestations sportives (Yacht Club - Maintien en condition) ;
- Formation annuelle secourisme par 4 formateurs pour 131 carabiniers formés.

Dans le domaine du soutien :

- Ce sont 29 001 repas fournis par le mess, dont 6 962 au profit d'unités extérieures.

Dans le domaine de la formation :

- Ce sont 17 actions de formations, toutes diplômantes au profit de 45 Carabiniers pour un nombre de 123 journées totales).

Enfin, la Compagnie des Carabiniers du Prince est composée de 125 Carabiniers d'une moyenne d'âge de 37 ans, d'une ancienneté en service de 13,04 ans et représente un total de 83 foyers dont 137 enfants à charge.

Source : *Corps des Carabiniers du Prince*

5.2.3. Force publique

B. Corps des Sapeurs Pompiers

Répartition des activités générales en 2024

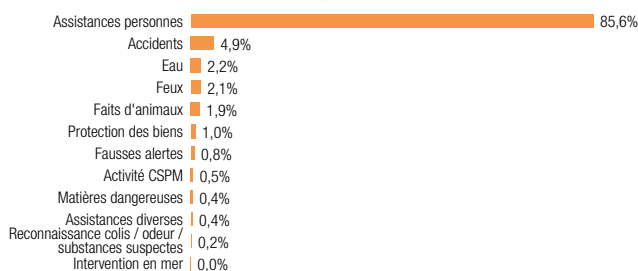

Source : Corps des Sapeurs-Pompiers

Répartition des activités selon la commune en 2024

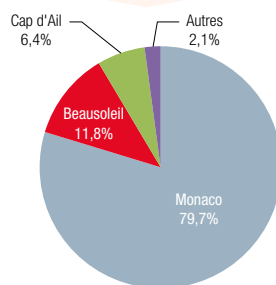

Source : Corps des Sapeurs-Pompiers

Évolution du nombre d'interventions par activité

	2020	2021	2022	2023	2024
Assistance à personnes	6 041	6 803	7 830	8 188	8 513
Accidents moyens de transport	317	377	432	378	489
Eau	243	214	219	180	215
Feux	0	27	220	234	210
Faits d'animaux	178	187	241	243	194
Protection des biens	0	69	63	100	101
Fausse alertes	150	229	80	94	80
Activités CSPM	n.a.	n.a.	n.a.	37	49
Matières dangereuses	n.a.	n.a.	n.a.	30	42
Sorties diverses	245	415	282	70	39
Reconnaissance colis / odeur / substances suspectes	n.a.	n.a.	n.a.	19	17
Intervention en mer	0	18	39	1	1
Total	7 278	8 409	9 432	9 574	9 950

Source : Corps des Sapeurs-Pompiers

Évolution du nombre d'interventions des activités générales

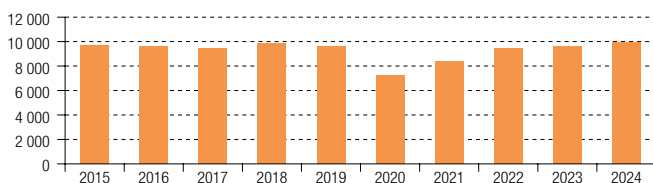

Source : Corps des Sapeurs-Pompiers

C. Effectifs 2024

Effectifs selon le statut et le sexe

	Hommes	Femmes	Total
Officiers	10	0	10
Sous-officiers	32	0	32
Hommes du rang	110	1	111
Total	152	1	153

Source : Corps des Sapeurs-Pompiers

Effectifs selon le statut en 2024

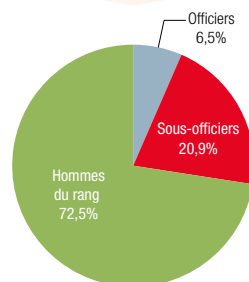

Source : Corps des Sapeurs-Pompiers

5. VIE PUBLIQUE - ORGANISATIONS INSTITUTIONNELLES

5.2. Justice et sécurité

5.2.3. Force publique

B. Corps des Sapeurs-Pompiers

Rythme mensuel des activités en 2024

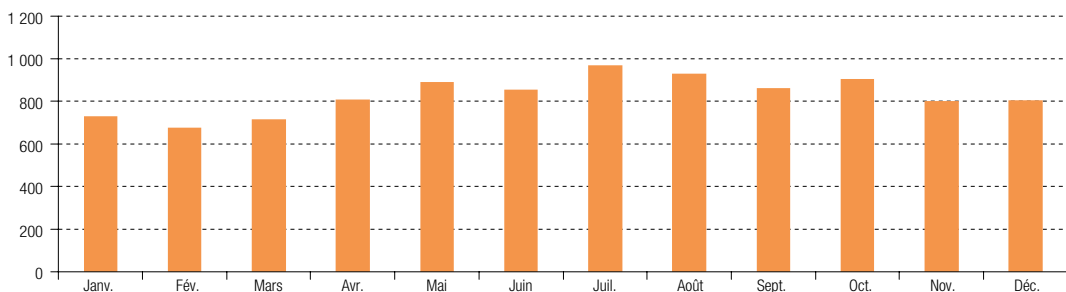

Source : Corps des Sapeurs-Pompiers

Traitement des demandes de secours selon la tranche horaire en 2024

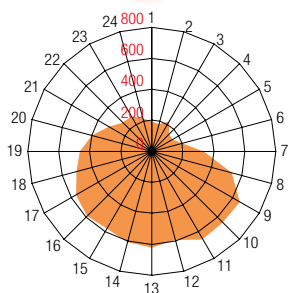

Source : Corps des Sapeurs-Pompiers

Répartition des demandes de secours selon le numéro appelé en 2024

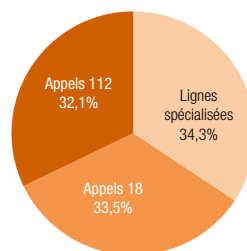

Source : Corps des Sapeurs-Pompiers

48 384 demandes de Secours, provenant du 18 et du 112, ont été traitées par le Centre Opérationnel des Sapeurs-Pompiers.

Le temps de traitement moyen des appels est de : **1'51"**

Le délai moyen d'arrivée des engins est estimé à : **5'39"**

DÉFINITIONS :

Temps moyen de traitement des appels : Il correspond à la durée de la conversation avec le Centre Opérationnel pour obtenir les renseignements suffisants pour adapter la demande de secours.

Délai d'arrivée des engins : Il correspond au délai moyen d'un engin d'incendie et de secours pour se rendre à l'adresse indiquée au départ des centres de secours.

5.2.3. Force publique

B. Corps des Sapeurs-Pompiers

Répartition des secours à la personne selon les causes en 2024

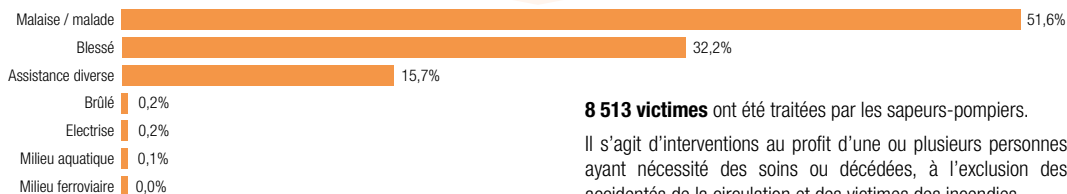

Source : Corps des Sapeurs-Pompiers

8 513 victimes ont été traitées par les sapeurs-pompiers.

Il s'agit d'interventions au profit d'une ou plusieurs personnes ayant nécessité des soins ou décédées, à l'exclusion des accidentés de la circulation et des victimes des incendies.

Répartition des interventions selon le quartier en 2024

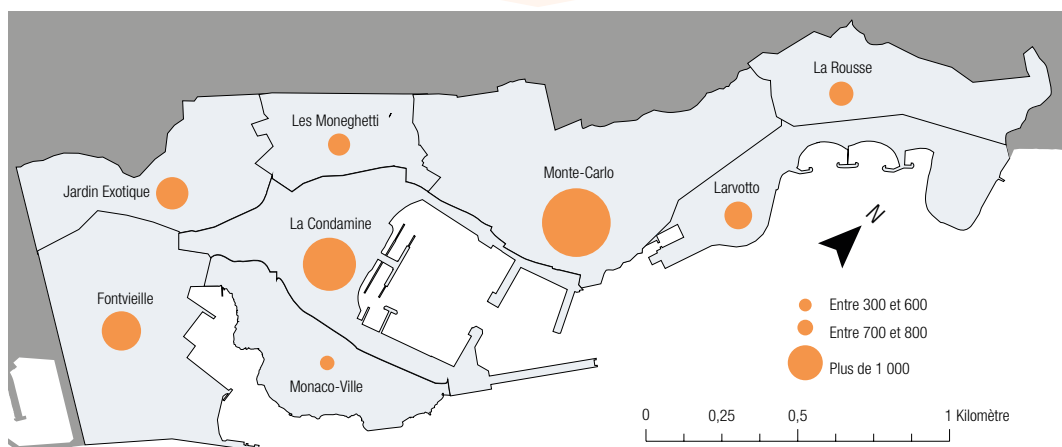

Source : Corps des Sapeurs-Pompiers

Répartition des incendies selon la localisation en 2024

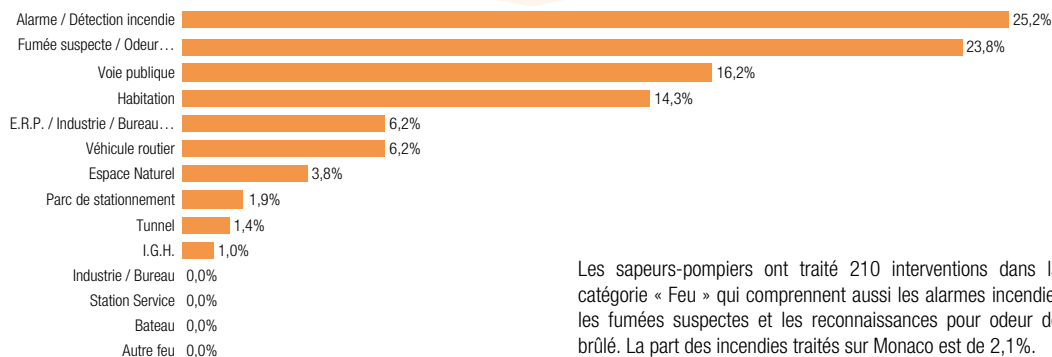

Source : Corps des Sapeurs-Pompiers

Les sapeurs-pompiers ont traité 210 interventions dans la catégorie « Feu » qui comprennent aussi les alarmes incendie, les fumées suspectes et les reconnaissances pour odeur de brûlé. La part des incendies traités sur Monaco est de 2,1%.

5. VIE PUBLIQUE - ORGANISATIONS INSTITUTIONNELLES

5.2. Justice et sécurité

5.2.3. Force publique

B. Corps des Sapeurs-Pompiers

Activités de prévention

Évolution du nombre de visites de contrôle selon le type

	2020	2021	2022	2023	2024
Recollement des travaux	190	219	268	260	257
Établissements recevant du public	42	10	45	26	55
Visites techniques	22	43	48	69	32
Industries	15	9	13	9	28
Immeubles de grande hauteur	2	17	7	15	10
Autres établissements et installations temporaires	65	34	14	28	5
Renouvellements d'exploitation	8	10	9	25	4
Total	344	342	404	432	391

Source : Corps des Sapeurs-Pompiers

Évolution du nombre de visites de contrôle

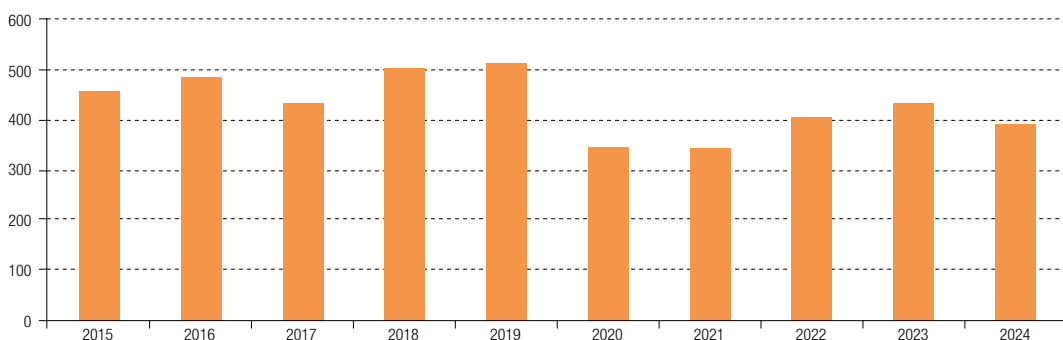

Source : Corps des Sapeurs-Pompiers

5.2.4. Agence Monégasque de Sécurité Numérique

L'Agence Monégasque de Sécurité Numérique (AMSN), créée par Ordonnance Souveraine le 23 décembre 2015, est l'autorité nationale en charge de la sécurité des systèmes d'information. Elle constitue un centre d'expertise, de réponse et de traitement en matière de sécurité et d'attaques numériques pour l'État et les Opérateurs d'Importance Vitale (OIV).

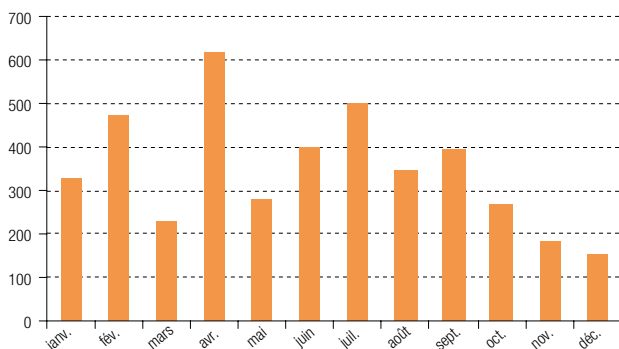
Évolution du nombre de fichiers malveillants reçus⁽¹⁾ sur les systèmes d'information de l'État en 2024

Sources : Agence Monégasque de Sécurité Numérique, IMSEE

Répartition géographique des origines des fichiers malveillants sur l'année 2024

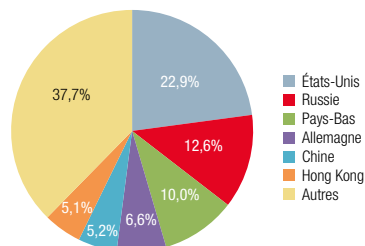

Sources : Agence Monégasque de Sécurité Numérique, IMSEE

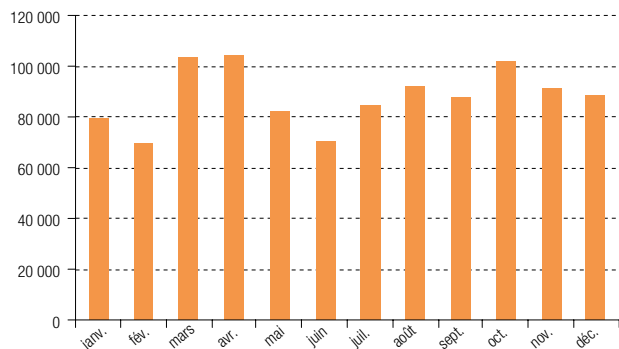
Évolution des attaques d'un autre type⁽²⁾ reçues par les systèmes d'information de l'État en 2024

Sources : Agence Monégasque de Sécurité Numérique, IMSEE

Répartition géographique des origines des attaques d'un autre type reçues en 2024

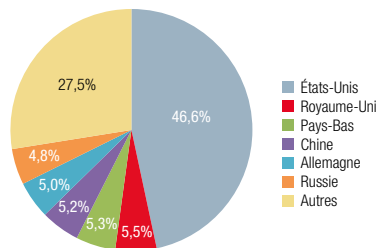

Sources : Agence Monégasque de Sécurité Numérique, IMSEE

⁽¹⁾ Reçus par courrier électronique ou téléchargés depuis des liens malveillants par les utilisateurs.

⁽²⁾ D'après l'AMSN « Ces attaques, qui pour certaines d'entre-elles sont très évoluées, visent principalement à tirer profit de vulnérabilités éventuelles dans les systèmes d'information. En cas de réussite, ces attaques permettent généralement aux attaquants de prendre à distance le contrôle des systèmes visés. »

5. VIE PUBLIQUE - ORGANISATIONS INSTITUTIONNELLES

5.3. Représentation diplomatique et consulaire

5.3.1. Représentation diplomatique et Consulaire

Au 31 décembre 2024, 79 Ambassadeurs ayant présenté leurs Lettres de créance à S.A.S. le Prince Souverain sont en fonction et 132 Ambassades représentant un pays demeurent accréditées étant représentées par un Chargé d'Affaires ad interim.

16 Ambassadeurs Extraordinaires et Plénipotentiaires de Monaco sont en fonction auprès de 28 États et des 14 plus importantes Organisations Internationales.

83 pays étaient ainsi représentés par un Consulat en activité, qu'il soit ou non en résidence à Monaco.

La Principauté de Monaco est dotée d'un réseau de 132 Consulats actifs dans 86 pays.

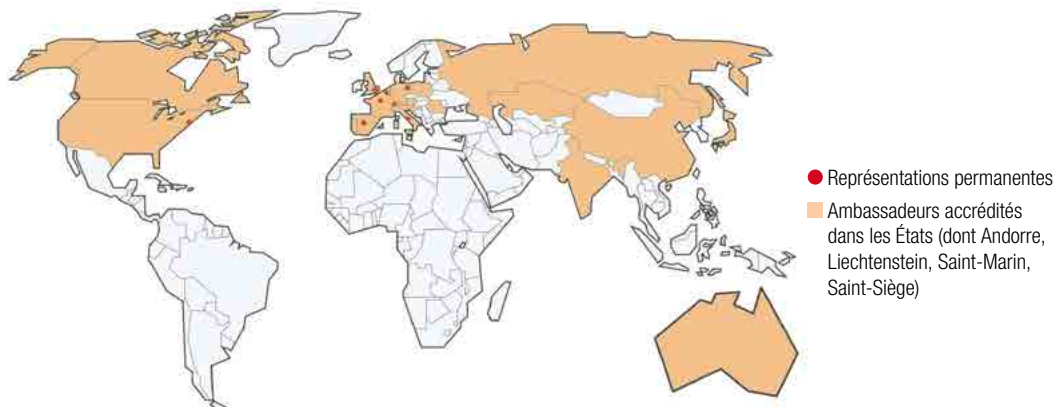

Source : Direction des Relations Diplomatiques et Consulaires

5.3.2. Plan Stratégique 2022-2024 de la Coopération Monégasque

En septembre 2015, la Principauté de Monaco a adopté le programme de développement durable des Nations Unies pour éradiquer la pauvreté, protéger la planète et lutter contre les inégalités d'ici à 2030, à travers 17 Objectifs de Développement Durable (ODD). Ainsi, au travers de ses plans stratégiques successifs, la Coopération monégasque se focalise sur les ODD centrés sur l'être humain, avec pour objectif principal la lutte contre la pauvreté (ODD n°1). Le Plan Stratégique 2022-2024 de la Coopération de Monaco a pu être mis en œuvre grâce à un montant inédit de 59.7 millions d'€ - sur un budget global d'Aide Publique au Développement (APD) 2022-2024 de 74.2 millions d'€ - entièrement délivré sous forme de dons. L'ensemble des opérations, environ 250 projets sur trois ans, a bénéficié à plus de 3.5 millions de personnes vulnérables, vivant dans des pays aux multiples fragilités.

Les opérations ont été concentrées sur quatre principaux domaines socio-économiques : la sécurité alimentaire et nutritionnelle (ODD n°2), la santé (ODD n°3), l'éducation et la protection de l'enfance (ODD n°4) et l'accès au travail décent (ODD n°8).



Au travers des approches transversales, telles que l'égalité femmes-hommes et le co-bénéfice climat, d'autres ODD sont également adressés.



Enfin, la DCI a poursuivi son effort en faveur de la localisation de l'aide (en accord avec le Sommet Humanitaire Mondial d'Istanbul de 2016) auprès des partenaires locaux (40% des fonds alloués). Il s'agit d'un acquis majeur au cours de la période, dans un souci de durabilité et d'ancrage local, en portant une attention particulière au suivi financier de ces subventions, puisque 59% du volume financier des projets ont été audités et/ou évalués.

5.3. Représentation diplomatique et consulaire

5.3.2. Plan Stratégique 2022-2024 de la Coopération Monégasque

Chiffres-clés du Plan Stratégique 2022-2024 de la Coopération monégasque :

- **3,5 millions** de bénéficiaires directs (contre 2,4 millions sur le plan précédent 2018-2020).
- Une Aide Publique au Développement (APD) en augmentation constante (**74.2 millions d'€** sur 2022-2024).
- **12** pays partenaires, dont **7** pays parmi les moins avancés (PMA), auxquels ont été consacrés **77%** de l'APD.
- Localisation de l'aide avec **40%** de l'APD alloués directement aux acteurs locaux.
- **4 domaines d'intervention** : santé, sécurité alimentaire et nutritionnelle, éducation et protection de l'enfance, accès au travail décent.
- **4 approches transversales** : égalité femmes-hommes, co-bénéfice climat, inclusion des personnes en situation de handicap et inclusion des populations réfugiées/déplacées.
- Renforcement de la redevabilité / qualité de l'aide avec **59%** des projets soutenus évalués et/ou audités.
- Augmentation de **57%** des fonds alloués à l'aide d'urgence.
- Augmentation de **35%** du budget alloué aux Organismes de Solidarité Internationale de Monaco.
- **17** Volontaires Internationaux de Monaco déployés sur la période.

La Coopération monégasque a en effet ciblé **12** pays :

- **Huit** Pays parmi les Moins Avancés (PMA) : Burkina Faso, Burundi, Lesotho, Madagascar, Mali, Mauritanie, Niger et Sénégal.
- **Quatre** Pays à Revenu Intermédiaire (PRI) : Afrique du Sud, Liban, Maroc, Tunisie.

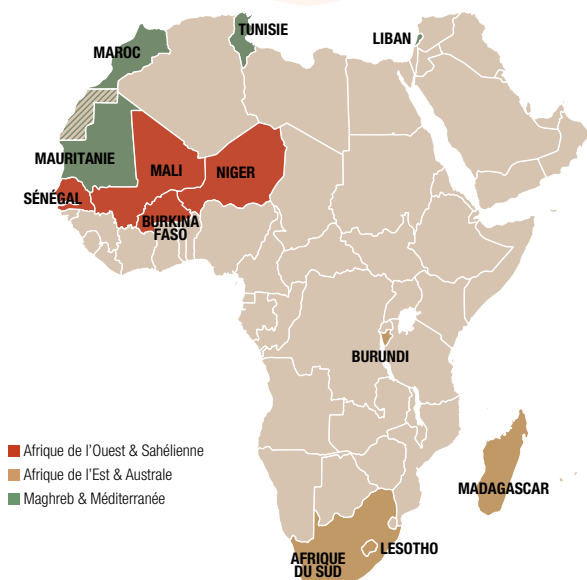
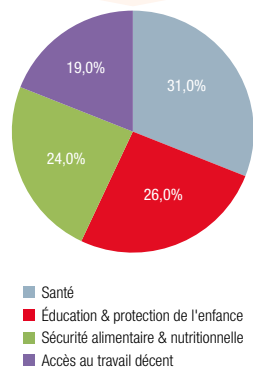
Carte d'intervention pour la période 2022-2024**Répartition par domaines d'intervention 2022-2024**

5. VIE PUBLIQUE - ORGANISATIONS INSTITUTIONNELLES

5.3. Représentation diplomatique et consulaire

5.3.3. Monaco Economic Board

Le MONACO ECONOMIC BOARD (MEB) assure la promotion de l'activité économique de la Principauté et participe activement à son développement. Association de droit privé créée en 1999, le MEB est le bras opérationnel du Gouvernement Princier. Ses actions sont basées autour de trois missions principales :

- MONACO CHAMBER OF COMMERCE : soutenir les entreprises monégasques dans leur développement en local et à l'international, en leur proposant diverses actions et services ainsi qu'un accès privilégié à ses nombreux réseaux.
- INVEST MONACO prospector les entrepreneurs et investisseurs fortunés dans le cadre d'une implantation en Principauté en collaboration notamment avec la Cellule Attractivité du Gouvernement Princier.
- MONACO COORDINATION aider à coordonner les actions de promotion et de développement menées par les entités publiques et privées de Monaco afin de faire bénéficier les entreprises des retombées en termes d'image.

Chiffres clés du MEB en 2024

638 entreprises adhérentes au 31 décembre.

Quelques exemples d'actions organisées ou co-organisées :

5 Missions économiques (voyages d'affaires visant à organiser des rencontres internationales pour une délégation d'entreprises membres du MEB) : À Riyad, Casablanca et Rabat, à Londres, à Varsovie et à Shanghai.

3 Opérations de promotion de l'attractivité de Monaco menées à l'international : Berlin, Londres et Athènes.

5 réunions plénières (Les Rendez-vous des adhérents et Rencontre du Club des Adhérents Premium), 2 participations aux salons Monaco Business et Ever.

7 Accueils de délégations économiques : Tunisie, Autriche, Royaume-Uni, Hongrie, Pologne, Bahreïn et Mexique.

2 actions virtuelles : 2 MEBinaires (webinaires du MEB) thématiques : Collection CEMA Bénin et Malawi.

15 organisations de conférences économiques : avec des partenaires reconnus dans leurs domaines : Coface - IMSEE - Allianz - Cahier Verts de l'Économie, Proptech (avec la Délégation Interministérielle chargée de la Transition Numérique) - Des thèmes d'actualités : Dématérialisation des démarches des Formalités Internationales (Ordre des Experts Comptables de Monaco), Séminaire propriété intellectuelle (OMPI) - Des intervenants de renom comme Christophe Barraud (Market Securities) - Un cycle de conférences en anglais...

Animation du Club de l'Eco Monaco en partenariat avec Nice-Matin : 2 conférences thématiques et 1 soirée de remise de Trophées aux meilleurs entrepreneurs de l'année.

Et aussi, le service des Formalités Internationales : **9 321 documents émis** (carnets ATA, Certificats d'Origine, visas de facture, certifications matérielles de signature et listes de colisage).

Source : Monaco Economic Board (MEB)

Répartition des membres du MEB par secteur d'activité

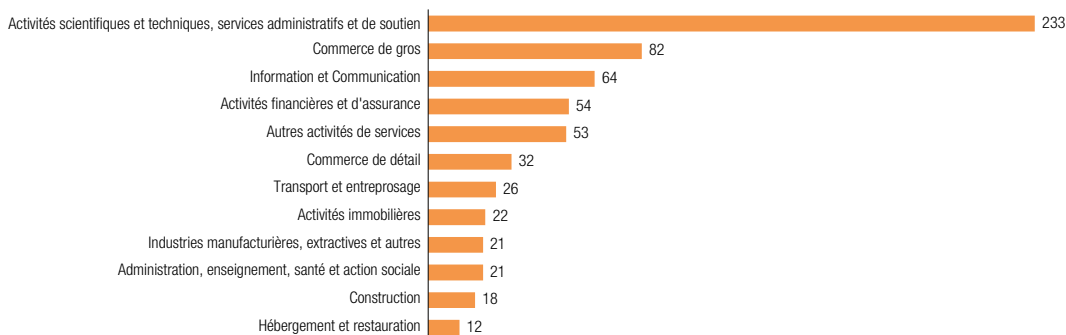

Source : Monaco Economic Board (MEB)

5.4. Recherche

5.4.1. Centre Scientifique de Monaco (CSM)

Personnels du Centre Scientifique de Monaco

Les données des actifs du CSM correspondent aux salariés sur des postes permanents, des salariés sur des postes financés temporairement et les actifs externes (Prestataires, indemnisés, détachés, mise à disposition au CSM, ...)

A- Actifs par statut

Salariés permanents

	2021	2022	2023	2024
Administration et Gouvernance	8	9	9	13
Pôle Biologie Marine	17	19	19	19
Pôle Biologie Médicale	7	9	9	9
Pôle Biologie Polaire	1	2	2	2
Plateforme de Biologie Moléculaire	3	2	2	4
Autres (mise à disposition dans d'autres établissements)	2	2	2	1
Total général salariés permanents	38	43	43	48

Source : Centre Scientifique de Monaco

Salariés temporaires

	2021	2022	2023	2024
Administration et Gouvernance	0	0	0	0
Pôle Biologie Marine	6	7	9	7
Pôle Biologie Médicale	3	5	6	5
Pôle Biologie Polaire	0	0	0	0
Plateforme de Biologie Moléculaire	0	0	0	0
Total général salariés temporaires	9	12	15	12

Source : Centre Scientifique de Monaco

Actifs externes

	2021	2022	2023	2024
Administration et Gouvernance	1	2	4	5
Pôle Biologie Marine	3	1	0	0
Pôle Biologie Médicale	5	4	3	4
Pôle Biologie Polaire	3	2	1	1
Plateforme de Biologie Moléculaire	4	3	4	2
Total général salariés externes	16	14	12	12

Source : Centre Scientifique de Monaco

B - Actifs par pôle

Actifs par pôle

	2021	2022	2023	2024
Administration et Gouvernance	9	11	13	18
Pôle Biologie Marine	26	23	24	22
Pôle Biologie Médicale	15	15	14	14
Pôle Biologie Polaire	4	3	2	2
Plateforme d'Analyses Médicales	7	5	6	6
Autres (mise à disposition dans d'autres établissements)	2	2	2	1
Total général des actifs par pôle	63	59	61	63

Source : Centre Scientifique de Monaco

5. VIE PUBLIQUE - ORGANISATIONS INSTITUTIONNELLES

5.4. Recherche

5.4.1. Centre Scientifique de Monaco (CSM)

C - Doctorants par pôle

Doctorants par pôle	2021	2022	2023	2024
Pôle Biologie Marine	3	4	4	4
Pôle Biologie Médicale	2	3	4	4
Pôle Biologie Polaire	1	1	1	1
Total des doctorants par pôle	6	8	9	9

Source : Centre Scientifique de Monaco

Activités de Recherche du Centre Scientifique de Monaco

Superficie du Centre Scientifique de Monaco : **2 362 m²**

Nombre total de publications dans des revues spécialisées depuis la création du CSM (au 31/12/2024) : **1 010**

Nombre total d'articles dans des ouvrages depuis la création du CSM (au 31/12/2024) : **97**

Évolution des publications scientifiques

	2020	2021	2022	2023	2024
Nombre de publications dans des revues spécialisées	82	67	75	66	35
Ouvrages ou chapitres d'ouvrages	3	5	6	9	12
Nombre de communications scientifiques présentées à des congrès	14	58	62	48	83
Nombre de conférences sur invitations	13	17	46	44	40
Nombre de conférences présentées au CSM	8	4	26	22	25

Source : Centre Scientifique de Monaco

Évolution des collaborations internationales

	2020	2021	2022	2023	2024
Nombre de visiteurs-collaborateurs internationaux venus au CSM	21	17	43	38	25

Source : Centre Scientifique de Monaco

Pays de provenance des collaborations (liste non exhaustive) : Monaco, France, Italie, Espagne, Allemagne, Pays-Bas, Royaume-Uni, Danemark, Suisse, Israël, Arabie Saoudite, Jordanie, Singapour, Hong Kong, Japon, USA, Australie, Canada, Nouvelle-Zélande, Nouvelle Calédonie, Brésil, Chili, Sénégal, Tanzanie, Polynésie Française.

Évolution des formations

	2020	2021	2022	2023	2024
Nombre de thèses en cours au CSM	9	6	10	14	10
Nombre de HDR soutenues	2	1	2	0	1
Nombre de stagiaires (BTS, Master, Ingénieur, Intechmer, Licence pro)	13	22	29	36	30

Source : Centre Scientifique de Monaco

DÉFINITIONS :

HDR : Habilitation à diriger des recherches.

CSM : Centre Scientifique de Monaco.

5.4. Recherche

5.4.2. Agence Internationale pour l'Énergie Atomique (AIEA)

Évolution des effectifs selon la fonction

	2020	2021	2022	2023	2024
Directeur	1	1	1	1	1
Chef de laboratoire	3	3	3	3	3
Chargé de Recherche ou de projet	10	13	15	16	16
Ingénieur / Technicien	5	5	5	5	4
Technicien de laboratoire	14	15	15	12	13
Secrétaire / Personnel administratif	8	8	8	9	9
Total	41	45	47	46	46

Source : Agence internationale de l'énergie atomique (AIEA)

Répartition du personnel selon le sexe en 2024

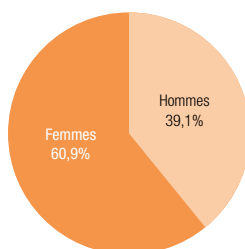

Source : Agence internationale de l'énergie atomique (AIEA)

Évolution du personnel permanent des laboratoires selon la spécialité

	2020	2021	2022	2023	2024
Radioécologie	8	9	12	12	14
Radiométrie	12	12	12	11	9
Études de l'environnement marin	7	9	8	7	8
Total	27	30	32	30	31

Source : Agence internationale de l'énergie atomique (AIEA)

Activités de Recherche des Laboratoires de l'Environnement (LE) de l'AIEA

Superficie des locaux consacrés à la Recherche en 2024 : **3 000 m²** (dont 1 000 m² de bureaux)

Nombre de publications depuis la création des LE : **1 549**

Évolution des activités de recherche

	2020	2021	2022	2023	2024
Nombre de visiteurs-collaborateurs internationaux	14	60	50	75	135
Nombre de publications	63	47	52	29	42
Nombre de participations à des conférences / réunions externes	82	65	67	51	73
Nombre de conférences / réunions organisées aux LE	4	8	15	13	23
Nombre de stages	5	7	9	17	12
Nombre de post-doctorants	3	5	3	2	3

Source : Agence internationale de l'énergie atomique (AIEA)

5. VIE PUBLIQUE - ORGANISATIONS INSTITUTIONNELLES

5.4. Recherche

5.4.3. Musée d'Anthropologie Préhistorique de Monaco

A. Personnel salarié

Évolution du personnel salarié selon la fonction

	2020	2021	2022	2023	2024
Directeur	1	1	1	1	1
Chargés de Recherches	2	2	2	2	2
Secrétaire	n.a.	n.a.	n.a.	n.a.	1
Attaché	1	1	1	1	1
Guide	3	3	3	3	1
Agent d'accueil et d'entretien	3	3	3	3	2
Commis-archiviste	1	1	1	1	1
Agent technique	1	1	1	1	1
Total	9	9	9	9	10

Source : Musée d'Anthropologie Préhistorique de Monaco

Âge moyen du personnel du Musée

45 ans.

Source : Musée d'Anthropologie Préhistorique de Monaco

Répartition du personnel selon le sexe en 2024

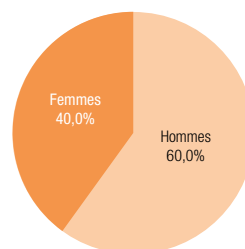

Source : Musée d'Anthropologie Préhistorique de Monaco

B. Comité scientifique international et chercheurs associés (non salariés)

Évolution du personnel non salarié selon la fonction

	2020	2021	2022	2023	2024
Président	1	1	1	0	1
Membres du Comité scientifique	15	15	17	17	17
Chercheurs / Etudiants	26	22	44	0	160
Total	59	71	80	109	177

Source : Musée d'Anthropologie Préhistorique de Monaco

Répartition du personnel non salarié selon le sexe en 2024

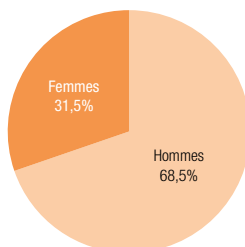

Source : Musée d'Anthropologie Préhistorique de Monaco



Chapitre 6

CADRE DE VIE

6.1. Mobilité	
6.1.1. Liaisons piétonnes.....	155
6.1.2. Parc automobile.....	155
6.1.3. Immatriculations de véhicules particuliers.....	156
6.1.4. Parc de stationnement.....	157
6.1.5. Transports routiers.....	160
6.1.6. Transports urbains.....	161
6.1.7. Réseau ferré.....	165
6.1.8. Transport maritime.....	166
6.1.9. Transport aérien.....	166
6.2. Logement	167
6.2.1. Évolution du nombre de logements.....	168
6.2.2. Secteur réglementé et domanial.....	169
6.3. Enseignement	
6.3.1. Enseignements primaire et secondaire du secteur public.....	172
6.3.2. Enseignement primaire et secondaire du secteur privé.....	174
6.3.3. Enseignement supérieur.....	177
6.3.4. Autres enseignements.....	181
6.3.5. Résultats aux examens.....	183
6.3.6. Bourses d'études.....	184
6.3.7. Bourses de langues.....	184
6.3.8. Orientation professionnelle.....	185
6.4. Santé	
6.4.1. Offre de soins et fréquentation.....	188
6.4.2. Personnels de santé et assimilés.....	197
6.4.3. Causes de décès des résidents.....	198
6.5. Action et protection sociale	
6.5.1. Famille et enfance.....	201
6.5.2. Aides à la famille et aides sociales.....	205
6.5.3. Aides sociales aux séniors.....	208
6.5.4. Handicap.....	214
6.5.5. Aides sociales à la mobilité.....	214
6.5.6. Croix-Rouge Monégasque.....	215
6.5.7. Recettes, dépenses et cotisations des Caisses Sociales de Monaco.....	216
6.6. Société Protectrice des Animaux (SPA)	217
6.7. Postes et Télécommunications	
6.7.1. Postes.....	218
6.7.2. Télécommunications.....	220
6.8. Vie culturelle	
6.8.1. Musées.....	222
6.8.2. Institutions culturelles.....	224
6.8.3. Manifestations culturelles.....	228
6.8.4. Accès à la culture.....	229
6.8.5. Pass'Port Culture.....	230
6.8.6. Artistes.....	231
6.9. Vie sportive	
6.9.1. Activités sportives.....	232
6.9.2. Équipements sportifs.....	233
6.9.3. Pratique sportive.....	235

6 | CADRE DE VIE

6.1. Mobilité

6.1.1. Liaisons piétonnes

Évolution du nombre d'appareils de liaisons mécaniques selon le type

	2020	2021	2022	2023	2024
Ascenseurs	78	87	88	88	99
Escalators	37	35	35	35	35
Montes handicapés	8	8	8	8	8
Trottoirs roulants	8	8	8	8	6
Monte-escaliers	2	2	2	2	1
Total	133	140	141	141	149

Source : Direction de l'Aménagement Urbain

Nombre de galeries et passages publics

	2020	2021	2022	2023	2024
Nombre de galeries et passages	51	51	48	48	49

Source : Direction de l'Aménagement Urbain

6.1.2. Parc automobile

Évolution du parc automobile selon le type de véhicule

	2020	2021	2022	2023	2024
Véhicules de tourisme	31 682	32 129	32 696	34 232	34 916
Véhicules de - de 3 500 kg	3 855	4 030	4 149	4 367	4 509
Véhicules de + de 3 500 kg	743	197	206	776	743
Remorques de - 3 500 kg	210	749	758	218	231
Remorques de + 3 500 kg	291	109	113	292	272
Transports en commun	109	280	283	110	104
Cyclomoteurs	1 035	1 029	1 060	1 087	1 095
Motocyclettes ≤ 80 à ≤ 125 cm ³	4 895	4 005	3 027	2 086	1 336
Motocyclettes >125 cm ³	3 971	4 134	4 267	4 470	4 631
Tricycles, quadricycles à moteur	850	888	937	969	1 013
Véhicules agricoles	37	47	54	59	65
Total	47 678	47 597	47 550	48 666	48 915

Source : Service des Titres de Circulation

Évolution du parc automobile selon le type de consommation d'énergie

	2020	2021	2022	2023	2024
Véhicules électriques	1 709	2 572	3 121	3 783	2 717
Véhicules hybrides	1 835	2 606	3 397	4 377	5 324
Autres véhicules	44 134	42 419	41 032	40 506	40 874
Total	47 678	47 597	47 550	48 666	48 915

Source : Service des Titres de Circulation

Évolution du nombre de permis de conduire attribués

	2020	2021	2022	2023	2024
Permis de conduire attribués	415	564	505	512	500

Source : Service des Titres de Circulation

6.1.2. Parc automobile

Répartition selon le type de permis de conduire accordé en 2024

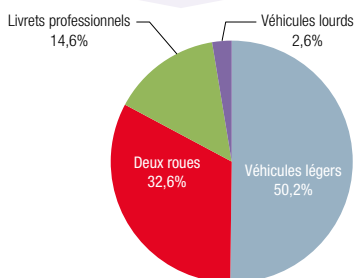

Source : Service des Titres de Circulation

6.1.3. Immatriculations de véhicules particuliers

Évolution des immatriculations des véhicules particuliers neufs et part des « véhicules écologiques »

	2020	2021	2022	2023	2024
Nombre de véhicules particuliers immatriculés neufs	2 511	3 039	2 657	3 239	2 839
dont « véhicules écologiques »	n.a.	1 325	971	1 181	1 145
Part des « véhicules écologiques »	-	43,6%	36,5%	36,5%	40,3%

Source : Service des Titres de Circulation

Évolution des immatriculations des véhicules particuliers neufs selon le type de consommation d'énergie

	2021	2022	2023	2024
Essence	1 148	1 129	1 291	852
Électriques	747	457	587	599
Essence-électrique hybrides rechargeables	516	482	610	578
Essence-électrique hybrides non-rechargeables	339	335	480	559
Gazole	211	197	191	160
Autres	78	57	80	91
Total	3 039	2 657	3 239	2 839

Source : Service des Titres de Circulation

DÉFINITION :

Véhicules particuliers : Une voiture particulière est un véhicule routier automobile autre qu'une motocyclette, qu'un tricycle ainsi qu'une quadricycle à moteur, destiné au transport de voyageurs et conçu pour un nombre de places assises (y compris celle du conducteur) égal au maximum à neuf.

Véhicules écologiques : Selon le Code de l'environnement, un « véhicule écologique » est un véhicule électrique ou hybride essence-électrique émettant moins de 98 g de CO₂ par kilomètre.

6.1. Mobilité

6.1.4. Parc de stationnement

Capacité et fréquentation des parkings publics en 2024

Parcs	Nombre d'emplacements	Réservées PMR	dont :		Passages	Nb de passages par place	Indice d'occupation
			Prises électriques VL	2 roues			
Fontvieille	5 626	74	619	1 312	5 034 334	895	1,17
C.C.F.	583	12	46	145	2 302 460		
CHARLES III	285	0	0	61	97 552		
ECOLÉS	606	0	80	159	176 532		
ECOLÉS RDC	83	2	6	20	123 975		
HELIPORT	110	0	3	18	116 790		
INDUSTRIES	344	0	51	170	206 063		
PAPALINS	549	3	42	99	184 735		
PORT	434	5	77	132	284 595		
ST ANTOINE	614	27	39	46	290 309		
ST NICOLAS	231	1	28	49	75 988		
STADE	1 408	6	61	243	1 154 180		
WURTEMBERG	379	18	186	170	21 155		
Jardin Exotique	4 286	75	371	671	1 744 453	407	0,53
ATHENA	276	4	44	84	85 655		
CHPG 1 (HAUT)	197	1	24	95	49 761		
CHPG 2 (BAS)	274	4	7	96	570 685		
CHPG 3 LOU CLAPAS	245	4	14	25	113 256		
DES OLIVIERS	28	2	2	5	58 414		
ENGELIN	336	11	62	67	150 268		
JARDIN EXOTIQUE	488	3	49	105	291 253		
PLATI	245	0	16	52	76 631		
DES SALINES	1 790	33	115	76	280 366		
NCHPG	407	13	38	66	68 164		
La Condamine	3 061	27	225	862	2 396 734	783	1,02
CENTRE ADMINISTRATIF	353	0	24	47	108 445		
CONDAMINE	630	2	34	397	360 953		
LA COLLE	949	8	85	311	578 216		
LA DIGUE	348	5	14	15	91 741		
PLACE D'ARMES	83	1	10	18	370 221		
QUAI ANTOINE 1ER	274	2	16	21	336 839		
LOUIS CHIRON	174	4	12	15	225 162		
SQUARE GASTAUD	250	5	30	38	325 157		
La Rousse	316	1	30	82	202 500	641	0,84
ANNONCIADÉ	184	0	12	46	87 139		
LES CARMES	132	1	18	36	115 361		
Larvotto	2 534	46	125	590	1 976 499	780	1,02
GRIMALDI FORUM	644	12	32	135	556 874		
LARVOTTO	314	8	24	163	561 133		
TESTIMONIO	187	1	14	68	168 215		
DES SOURCES	1 068	12	43	161	463 076		
PORTIER	156	7	12	39	208 507		
DU VIADUC	165	6	0	24	18 694		
Les Moneghetti	838	5	116	220	393 698	470	0,61
BOSIO	578	2	70	171	228 786		
LES AGAVES	260	3	46	49	126 573		
HONORIA	168	2	23	60	38 339		
Monaco Ville	1 258	11	120	366	942 724	749	0,98
ABBAYE	18	0	0	1	75 753		
COSTA	206	2	31	35	159 011		
PECHEURS	759	8	45	170	624 592		
VISITATION	275	1	44	160	83 368		
Monte-Carlo	2 729	36	195	834	3 318 449	1 216	1,59
BELLEVUE	29	2	29	18	36 961		
CASINO	946	6	51	257	1 506 088		
LOUIS II	123	2	5	123	113 979		
MOULINS	381	4	21	104	414 666		
OSTENDE	169	5	8	51	237 810		
ROQUEVILLE	436	7	41	50	189 817		
ST CHARLES	439	8	21	115	570 166		
ST LAURENT	206	2	19	116	248 962		
Ravin de Sainte Dévote	739	16	53	160	387 613	525	0,68
GARE	739	16	53	160	387 613		
Total général	21 387	291	1 854	5 097	16 397 004	767	

Source : Service des Parkings Publics

DÉFINITIONS :

Fréquentation parking : Nombre total d'entrées et de sorties (avec et sans abonnements) du premier au dernier trimestre à l'année.

PMR : Personne à mobilité réduite.

Indice d'occupation : Comparaison de l'occupation des parcs de stationnement d'un quartier par rapport à l'occupation moyenne des emplacements à Monaco. Un indice inférieur (supérieur) à 1 indique que les parcs du quartier ont une occupation inférieure (supérieure) à la moyenne.

6.1.4. Parc de stationnement

Données au 31/12/2024.

Nombre de places de parking selon le quartier en 2024

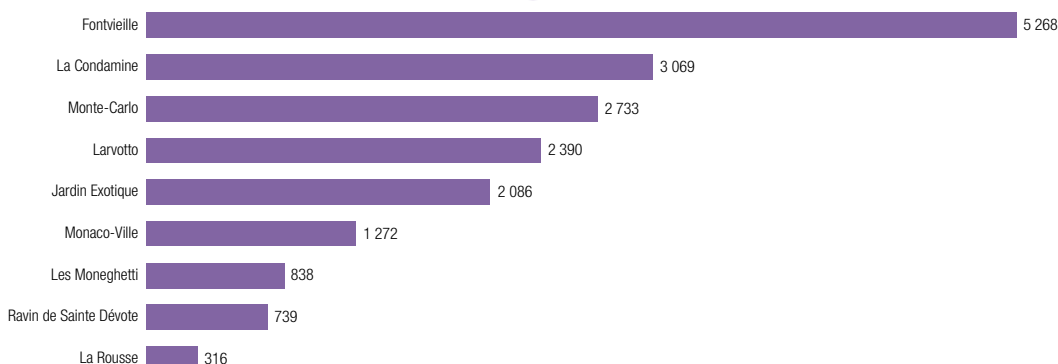

Nombre total de parkings : 54

Source : Service des Parkings Publics

Évolution du nombre de passages par profil

	2020	2021	2022	2023	2024
Travail	2 195 025	2 592 896	2 530 252	2 628 190	2 736 361
Résidentiel	2 187 124	2 767 970	2 478 305	2 541 099	2 561 307
Horaires ⁽¹⁾	1 657 329	1 893 795	1 878 174	1 898 549	2 178 290
Ticket	6 373 343	7 175 167	8 089 446	7 990 650	8 921 046
Total	12 412 821	14 429 828	14 976 177	15 058 488	16 397 004

Source : Service des Parkings Publics

Types d'abonnements par quartier en 2024

	Abonnements TRAVAIL	Abonnements RÉSIDENTIEL	Total
Fontvieille	3 418	1 969	5 387
La Condamine	521	2 210	2 731
Monte-Carlo	1 107	1 349	2 456
Jardin Exotique	2 366	1 512	3 878
Monaco-Ville	419	591	1 010
Larvotto	465	1 009	1 474
Ravin de Sainte Dévote	279	669	948
Les Moneghetti	12	878	890
La Rousse	73	259	332
Total	8 660	10 446	19 106

Source : Service des Parkings Publics

(1) Utilisateurs détenteurs d'une carte Multiparc à décompte.

6.1.4. Parc de stationnement

Capacité de stationnement sur voirie par quartier en 2024

	Monte-Carlo	La Condamine	Fontvieille	Les Moneghetti	La Rousse	Jardin Exotique	Larvotto	Monaco-Ville	Total
Arrêt minute	15	19	26	2	1	10	2	0	75
Autocar	0	1	0	0	0	0	0	0	1
Carabiniers	0	0	0	6	0	0	0	0	6
Crèche	0	0	11	2	3	2	0	0	18
Deux roues	1 505	1 184	759	372	410	262	240	55	4 787
Deux roues électrique	4	2	2	4	2	0	2	0	16
Deux roues Police	0	8	4	0	6	0	0	0	18
Ecole	0	0	0	1	0	0	0	0	1
Handicapé	19	13	9	8	11	12	7	3	82
Horodaté	390	160	107	124	128	39	45	18	1 011
Hôtel	36	1	2	0	0	0	0	0	39
Libre	51	60	7	76	24	37	0	0	255
Livraison	26	32	14	11	7	8	4	1	103
Livraison PAM	3	2	0	2	0	1	1	0	9
Pompier	1	2	8	0	0	0	0	0	11
Poste	12	0	0	1	0	0	0	0	13
Privé	0	0	17	0	0	0	0	0	17
Réservé	49	82	17	4	6	2	1	5	166
Stationnement interdit	0	0	0	0	0	0	8	0	8
Taxi électrique	4	0	1	0	0	0	4	0	9
Taxis	21	10	1	0	0	1	4	0	37
Urgence	0	0	0	0	0	1	0	0	1
Véhicule électrique	19	19	5	10	8	2	4	0	67
Vélo	56	60	62	22	18	2	16	2	238
Vélo CAM	132	88	82	25	64	58	72	24	545
VL Police	0	25	18	2	4	0	9	10	68
Total	2 343	1 768	1 152	672	692	437	419	118	7 601

Sources : Direction de l'Aménagement Urbain, Service des Parkings Publics

Répartition du nombre de bornes publiques de recharges de la Direction de l'Aménagement Urbain (DAU) et du Service des Parkings Publics (SPP)

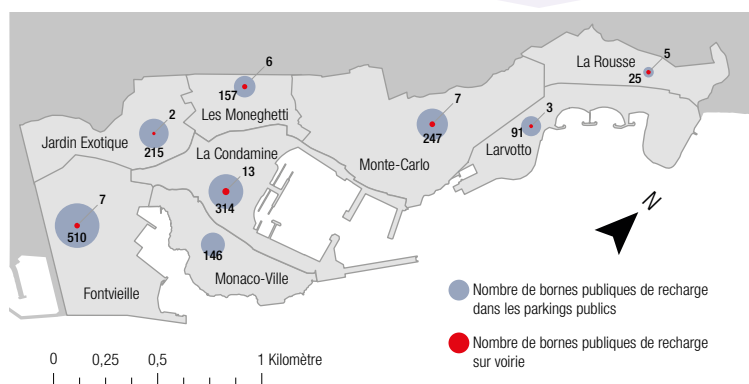

Sources : Direction de l'Aménagement Urbain, Service des Parkings Publics

DÉFINITIONS :

Charge AC (catégorie 1) : Charge en courant continu dite « lente » pour les bornes 3 et 7 Kw, « accélérée » pour les bornes 22 Kw. L'utilisateur doit se connecter à la borne avec son propre câble de charge équipé de connecteur de type 2 ou d'une prise domestique.

Charge DC (catégorie 2) : Charge en courant continu, dite « rapide ». Puissance de charge à partir de 50 Kw. Le câble de charge est solidaire de la borne. Deux types de connecteurs disponibles : Combo CCS et Chademo.

6.1.5. Transports routiers

Nombre de kilomètres de voies en 2024

Nombre de kilomètres de voies
Dont sous tunnels

2024

57

7

Source : Direction de l'Aménagement Urbain

Unité : kilomètre

Nombre de tunnels en 2024

Nombre de tunnels

2024

42

Source : Direction de l'Aménagement Urbain

Évolution Entrées-Sorties journalière

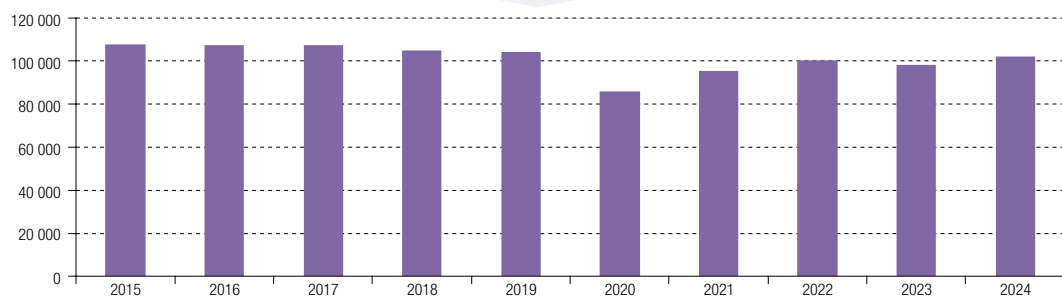

Source : Direction de l'Aménagement Urbain / Centre Intégré de la Gestion de la Mobilité

Unité : véhicule/jour

Évolution Entrées-Sorties journalière selon le mois

	Jan.	Fév.	Mars	Avr.	Mai	Juin	Juil.	Août	Sept.	Oct.	Nov.	Déc.	Moyenne
2019	99 531	94 257	99 214	105 185	104 739	114 856	114 475	105 536	111 262	102 815	99 683	99 236	104 232
2020	99 595	96 677	61 186	30 923	72 023	96 515	105 403	97 723	102 064	95 961	84 228	88 444	85 895
2021	86 185	85 256	86 156	88 101	96 231	102 561	105 924	97 434	105 606	100 962	98 296	92 503	95 435
2022	93 373	93 574	97 261	102 001	104 922	107 793	109 348	101 034	105 743	97 579	98 275	93 951	100 405
2023	96 805	93 383	98 851	99 590	100 448	104 770	104 916	97 567	101 773	96 008	94 215	92 374	98 392
2024	91 679	92 575	94 322	100 650	104 681	109 912	113 387	105 319	108 489	103 322	101 499	98 689	102 044

Source : Direction de l'Aménagement Urbain / Centre Intégré de la Gestion de la Mobilité

Moyenne des entrées-sorties par jour ouvré selon le mois en 2024

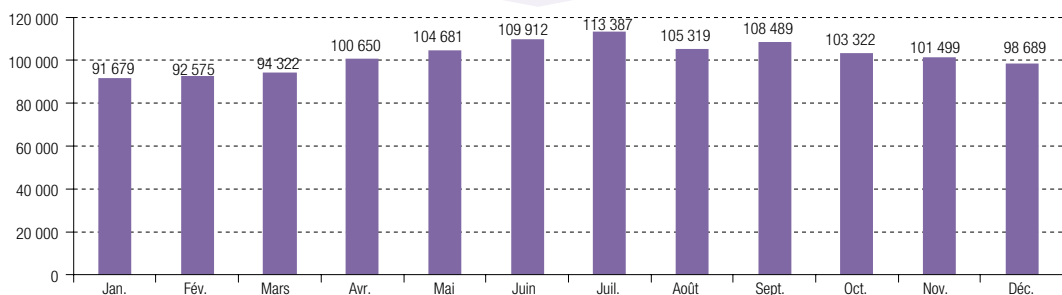

Source : Direction de l'Aménagement Urbain / Centre Intégré de la Gestion de la Mobilité

Unité : véhicule/jour

DÉFINITION :

Entrées-Sorties : Nombre de véhicules comptabilisés aux entrées et sorties de la Principauté de Monaco en jours ouvrés (hors jours fériés).

6.1. Mobilité

6.1.6. Transports urbains

A. Autobus

Évolution des indicateurs d'activité

	2020	2021	2022	2023	2024
Nombre de lignes	7	7	8	7	10
Longueur des lignes en km	75	75	80	75	104
Kilomètres produits ⁽¹⁾	1 269 272	1 268 659	1 329 146	1 364 093	1 748 786
Voyages	4 235 363	4 944 736	6 690 620	7 313 737	7 648 231
Déplacements	3 800 273	4 407 529	5 955 144	6 587 647	6 974 293
Nombre de véhicules en parc (bus urbain)	45	45	50	50	59
Effectif du personnel	144	148	154	161	184
Effectif du personnel roulant (au 31/12)	100	100	112	111	128
Vitesse d'exploitation Bus (km/h)	12,35	12,0	11,7	11,9	13,8
Voyages par kilomètre	3,3	3,9	4,8	5,4	4
Kilomètres par personnel roulant	12 693	12 687	11 867	12 289	13 662
Taux de couverture des dépenses	25,7%	27,1%	27,1%	35,6%	30,91%

Source : Compagnie des Autobus de Monaco

Évolution des fréquentations selon le type de produit

	2020	2021	2022	2023	2024
Moins de 26 ans	631 083	708 157	592 251	851 028	819 933
Scolaires	539 481	602 960	499 232	705 633	671 082
Hors scolaires	91 602	105 197	93 019	145 395	148 851
Utilisateurs réguliers	2 452 450	3 089 383	4 835 748	4 121 303	4 545 626
Pendulaires (multi-modaux)	168 543	134 451	109 573	162 644	156 891
Autres (période de gratuité incluse)	2 283 907	2 954 932	4 726 175	3 958 659	4 388 735
Période de gratuité	n.a.	n.a.	2 182 072	n.a.	n.a.
Séniors	1 063 510	1 096 834	904 395	1 401 774	1 471 578
Plus de 60 ans résidents à Monaco	954 965	981 966	892 615	1 239 227	1 267 137
Plus de 65 ans résidents dans les communes limitrophes et retraités du régime de sécurité sociale monégasque	108 545	114 868	11 780	162 547	204 441
Total	4 147 043	4 894 374	6 332 394	6 374 105	6 837 137

Source : Compagnie des Autobus de Monaco

Évolution de la fréquentation selon le type de produit

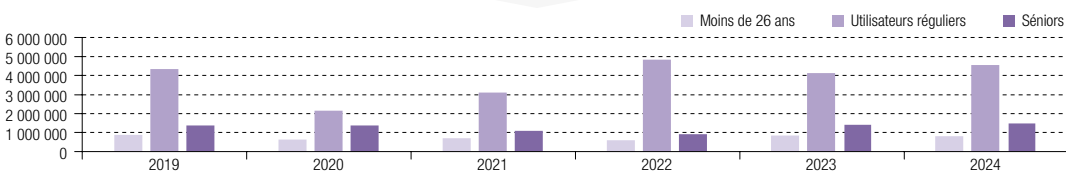

Source : Compagnie des Autobus de Monaco

Unité : nombre d'utilisateurs

⁽¹⁾ Kilomètres effectués, y compris haut-le-pied, par l'ensemble des véhicules pour tous les services du réseau urbain (services réguliers ordinaires, services spéciaux ou occasionnels), y compris la sous-traitance.

DÉFINITIONS :

Voyage : Trajet effectué par le voyageur sur une ligne de transport sans changement. Ainsi, un voyageur effectuant un parcours avec une correspondance est compté pour deux voyages. Sont comptabilisés les voyages payants, réduits et gratuits effectués sur l'ensemble du réseau, y compris ceux effectués dans le cadre de la sous-traitance, sans correction calendaire ou pour cause de grève. Les méthodes d'estimation du trafic (sondage, comptage à partir des ventes, validation systématique...) et les structures des réseaux (possibilité de correspondance) peuvent sensiblement en modifier la valeur.

Déplacement : Équivaut à un seul voyage ou à une suite de voyages effectués en correspondance. Sont inclus les déplacements effectués à titre gratuit ou qui n'ont pas fait l'objet d'une validation de titre. Cet indicateur permet une meilleure appréciation de l'utilisation du réseau de transport.

Taux de couverture des dépenses : Rapport entre les recettes commerciales et les dépenses de fonctionnement.

Voyages 2022 : La valeur de voyages 2022 a été mise à jour afin de tenir compte de la période de gratuité au dernier trimestre 2022, ainsi que de l'estimation du nombre de montées qui n'ont pas fait l'objet d'une validation durant l'année.

Voyages 2023 : L'installation de cellules de comptages en 2023 a permis de déterminer avec précision le nombre de montées totales dans les bus, incluant le nombre de montées n'ayant pas fait l'objet d'une validation de titre. Cette valeur était précédemment estimée en fonction des constats des rapports de contrôles des titres.

6.1.6. Transports urbains

Les données fréquentation concernent les voyages hors gratuits (sauf pour période de gratuité 2022).

Évolution des fréquentations par ligne en 2024

	2020	2021	2022	2023	2024
Ligne 1 - Monaco Ville ↔ Saint Roman	855 675	1 016 749	1 370 500	1 266 479	1 375 088
Ligne 2 - Monaco Ville ↔ Jardin Exotique	885 289	1 008 387	1 343 964	1 513 277	1 360 239
Ligne 3 - Fontvieille ↔ Hôpital-Hector Otto	240 007	288 912	381 922	452 866	478 578
Ligne 4 - Condamine ↔ Saint Roman	1 044 568	1 217 488	1 525 420	1 455 167	1 547 737
Ligne 5 - Hôpital ↔ Larvotto	322 985	395 755	534 966	449 611	575 877
Ligne 6 - Fontvieille ↔ Larvotto	699 398	818 729	1 043 137	1 064 668	1 133 199
Ligne 7 - Quartier Plati	n.a.	n.a.	15 476	15 445	3 609
Ligne 8 - Condamine - Rocher (estivale nocturne)	n.a.	n.a.	2 053	n.a.	n.a.
Clicbus - (Transport à la demande début 26/3/2024)	n.a.	n.a.	n.a.	n.a.	27 552
Ligne X1 - (début 16/04/2024)	n.a.	n.a.	n.a.	n.a.	14 721
Ligne X2 - (début 16/04/2024)	n.a.	n.a.	n.a.	n.a.	16 500
Ligne X3 - (début 22/04/2024)	n.a.	n.a.	n.a.	n.a.	99 758
Ligne X4 - (début 22/04/2024)	n.a.	n.a.	n.a.	n.a.	40 008
Bateau-Bus	34 584	47 313	64 307	68 187	76 895
Bus de Nuit	25 550	22 565	35 143	55 412	60 151
Scolaire	21 922	28 665	14 584	30 570	22 188
Football	726	1 510	922	2 001	2 953
Navette Grand prix	n.a.	n.a.	n.a.	n.a.	2 084
Total	4 147 043	4 894 374	6 332 394	6 373 685	6 837 137

Source : Compagnie des Autobus de Monaco

Évolution des fréquentations par ligne en 2024

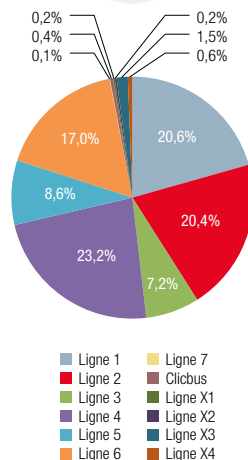

Source : Compagnie des Autobus de Monaco

B. Vélos électriques en libre service

La notion d'utilisation correspond à un trajet. Concernant les répartitions par quartier ou par station, c'est la borne de départ qui est retenue.

Évolution des indicateurs d'activité des vélos électriques en libre service

	2020	2021	2022	2023	2024
Nombre de vélos électriques	270	350	350	383	547
Nombre de stations	34	43	46	48	54
Nombre d'attaches	464	612	632	688	826
Nombre d'utilisateurs	2 559	2 691	2 522	2 675	2 679
Nombre d'utilisations	342 050	396 465	488 979	602 683	709 128
Kilomètres parcourus	957 740	1 110 102	1 369 141	1 687 512	1 985 558
Kilomètres par trajet	2,8	2,8	2,8	2,8	2,8
Trajets par vélo	1 266	1 132	1 397	1 573	1 649 ⁽¹⁾
Kilomètres par vélo	3 547	3 172	3 911	4 406	4 617 ⁽¹⁾

Source : Compagnie des Autobus de Monaco

⁽¹⁾ Ratio sur nombre de vélos en circulation sur l'année 2024 soit 430.

6.1. Mobilité

6.1.6. Transports urbains

Répartition des utilisations des 10 stations les plus fréquentées en 2024

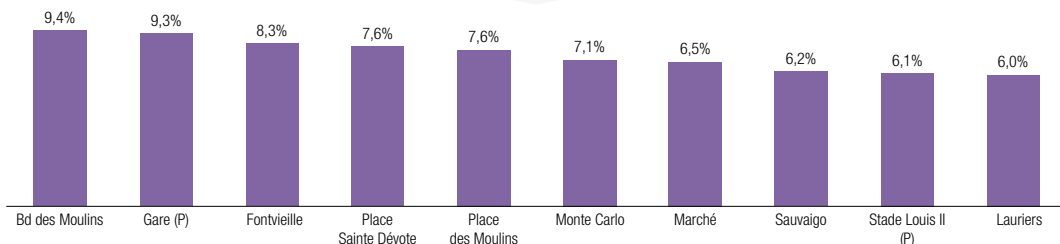

Source : Compagnie des Autobus de Monaco

Répartition du cumul des utilisations par jour de la semaine en 2024

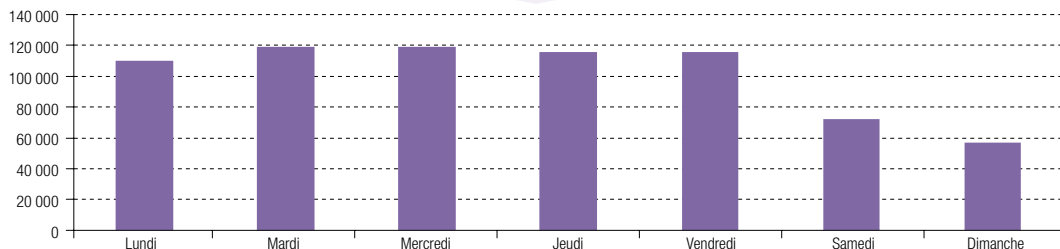

Source : Compagnie des Autobus de Monaco

Unité : Vélos utilisés

Répartition du nombre de bornes Monabike par quartier

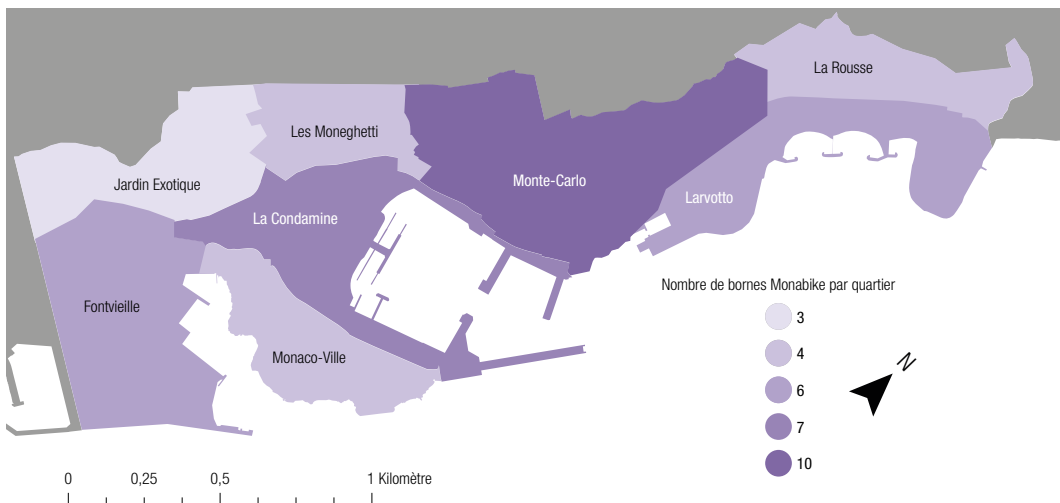

Sources : Compagnie des Autobus de Monaco, IMSEE

6.1.6. Transports urbains

C. Voitures électriques en libre service - MOBEE

Mobee est un service d'autopartage de véhicules électriques (twizy + e208). Le véhicule (géo localisable via une application smartphone) peut être pris ou libéré n'importe où en Principauté pour le service mobeecity (Twizy) et dans certains parkings en boucle fermée pour le service mobeelity (e208).

Évolution des indicateurs d'activité des voitures électriques en libre service

	2020	2021	2022	2023	2024
Nombre de véhicules	20 /30 ⁽¹⁾	55	53	67	60
Nombre de parkings partenaires	35	35	35	35	35
Nombre d'abonnés à l'année	101	231	406	543	793
Nombre total de conducteurs	300 ⁽¹⁾	1 595	3 300	4 900	6 081
Nombre de courses	11 679 ⁽²⁾	27 823	33 324	40 776	36 915
Nombre de kilomètres parcourus	36 204 ⁽²⁾	233 713	482 607	798 378	544 370
Durée d'utilisation par trajet (minute)	10,0	50,1	90,2	n.a.	121,6
Kilomètres par trajet	3,1	8,4	14,5	19.579	17,1

Source : MOBEE

Cumul du nombre de courses par mois

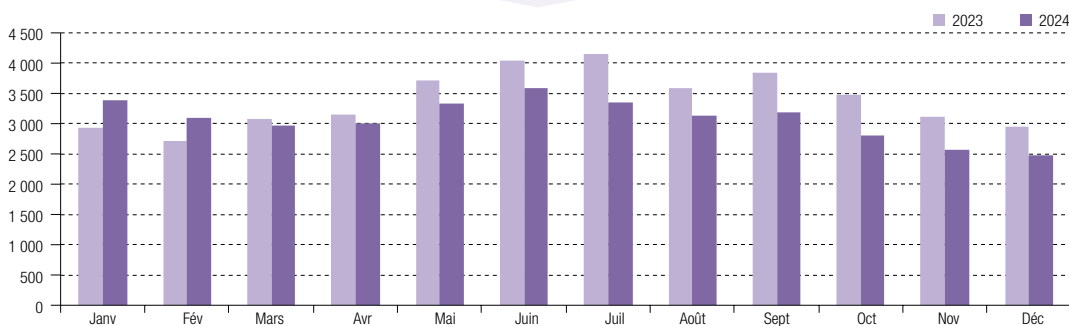

Source : MOBEE

⁽¹⁾ Le 27/09/2020 le service Mobee « historique » s'est arrêté et le 06/10/20 un nouveau service a été lancé sur un principe différent : sans engagement.

⁽²⁾ L'année 2020 a été compliquée du fait du COVID et des problèmes rencontrés avec les voitures et le système « historique », le 27/09/2020 20 voitures étaient en service et le 06/10/2020, 30 nouvelles voitures toutes neuves sont venues remplacer les anciennes voitures avec un nouveau système.

6.1. Mobilité

6.1.7. Réseau ferré

C'est la troisième gare de la région SUD PACA après Marseille Saint Charles et Nice Ville.

La gare de Monaco est mono-transporteur, seulement les Trains Express Régionaux (TER ZOU) desservent cette gare.

Des travaux ferroviaires SNCF Réseau ont réduit le nombre de trains TER : à partir du 15 septembre 2024 au 26 juin 2025 (travaux d'accessibilité PMR en gare de Villefranche-sur-Mer; travaux caténaires entre Beaulieu S/mer et Monaco; travaux dans le tunnel de St-Laurent au niveau d'Eze s/mer; travaux du Pôle d'Échange Multimodal de la gare de Beaulieu-sur-Mer).

Évolution du trafic total

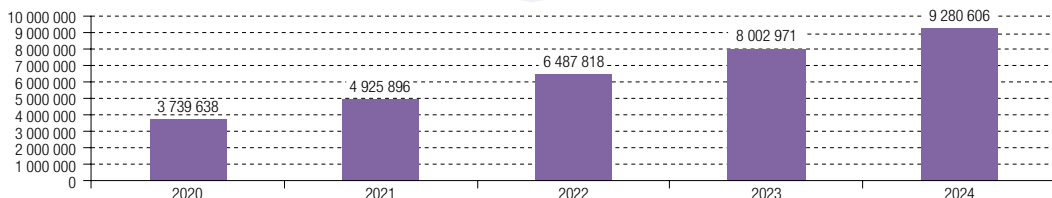

Source : Région SUD PACA / SNCF Voyageurs

Évolution du trafic mensuel

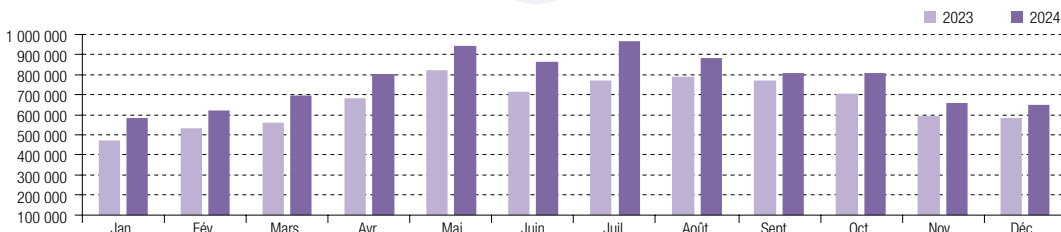

Source : Région SUD PACA / SNCF Voyageurs

Trains faisant halte chaque jour en gare de Monaco Monte-Carlo⁽¹⁾

Transporteur	Nombre de trains	Liaison	Capacité moyenne par train
SNCF TER ZOU	85	Marseille/Les Arcs/Grasse ↔ Vintimille	780 à 2 000

Source : SNCF

Effectifs gare de Monaco Monte-Carlo

	2024
SNCF Hubs & Connexions PM	
Directeur de gare	1
Chef de gare	1
Adjointe Chef de gare	1
Coordinatrice Opérations Gare	1
SNCF Gares & Connexions - Centre Opérationnel Exploitation Gare (COEG)	
Chef de gare - Dirigeant de proximité	1
Alternante - Chef de gare	1
Opérateur Information Voyageurs (OIV)	4
Agent de Service Et de Plateforme (ASEP)	3
Agent de réserve OIV et ASEP	5

Source : SNCF

⁽¹⁾ Jours de semaine en période normale.

6.1.8. Transport maritime

A. Parc naval

Évolution de l'effectif naval par tranche de longueur

	2020	2021	2022	2023	2024
- de 4,99 m	160	156	157	149	152
de 5 à 9,99 m	587	585	591	598	612
de 10 à 14,99 m	325	348	331	336	351
de 15 à 19,99 m	135	127	127	134	140
de 20 à 29,99 m	51	51	50	50	51
de 30 à 39,99 m	13	13	13	15	12
de 40 à 49,99 m	2	2	2	2	2
+ de 50 m	2	2	2	2	1
Total	1 275	1 284	1 273	1 286	1 321

Source : Direction des Affaires Maritimes

Évolution du nombre de permis bateau attribués

	2020	2021	2022	2023	2024
Permis de bateau attribués	230	256	236	172	223

Source : Direction des Affaires Maritimes

B. Paquebots et passagers en escale

Évolution du nombre de paquebots et passagers en escale

	2020	2021 ⁽¹⁾	2022	2023	2024
Paquebots en escale	1	0	109	115	131
Passagers en escale	1 105	0	54 522	74 442	82 550
Embarqués	398	0	4 255	6 173	9 258
Débarqués	689	0	5 156	6 180	9 212
En transit	18	0	45 111	62 089	64 080

Source : Société d'Exploitation des Ports de Monaco

6.1.9. Transport aérien

Les données de cette partie concernent le transport par hélicoptère.

Évolution du trafic aérien en nombre de mouvements et de passagers

	2020	2021	2022	2023	2024
Mouvements	11 392	15 627	22 249	23 888	23 957
Passagers	23 193	29 373	44 263	48 197	50 080

Source : Direction de l'Aviation Civile

Saisonnalité du trafic aérien en 2024

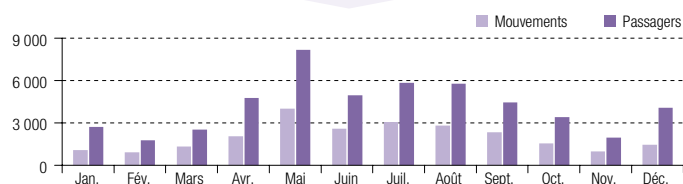

Source : Direction de l'Aviation Civile

Répartition des mouvements selon la provenance ou la destination en 2024

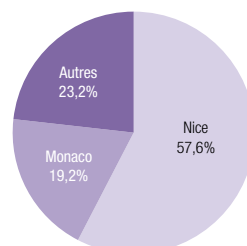

Source : Direction de l'Aviation Civile

Évolution du nombre de mouvements selon la provenance ou la destination en 2024

	2020	2021	2022	2023	2024
Nice	4 015	6 652	11 485	13 807	13 802
Monaco	3 422	3 468	4 591	4 507	4 593
Autres	3 955	5 507	6 173	5 574	5 562
Total	11 392	15 627	22 249	23 888	23 957

Source : Direction de l'Aviation Civile

⁽¹⁾ En raison de la COVID-19 aucune croisière n'a eu lieu.

6.2. Logement

Logements par quartier

Les quartiers sont ceux définis par l'Ordonnance Souveraine n° 4.481 du 13 septembre 2013. Le secteur réservé du « Ravin Sainte-Dévote » a été intégré au quartier « Les Moneghetti ».

Répartition des logements par quartier en 2024

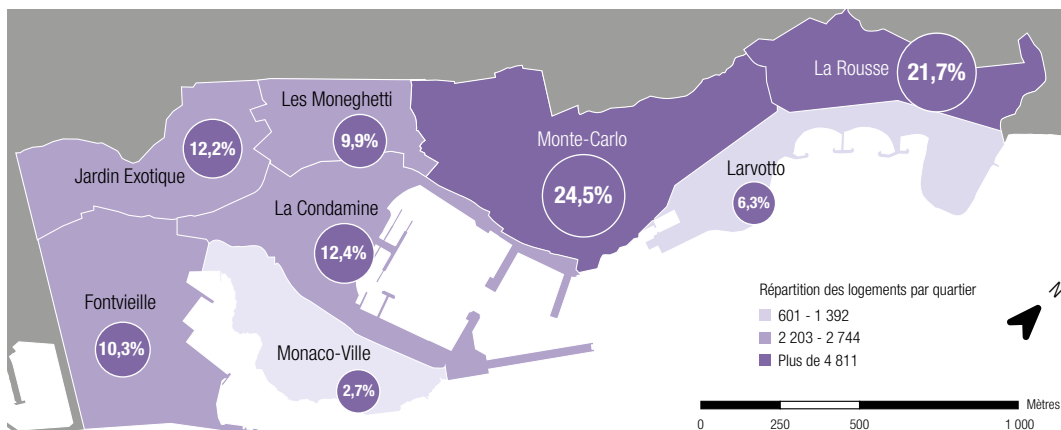

Sources : Direction de la Prospective, de l'Urbanisme et de la Mobilité, Administration des Domaines, IMSEE

Évolution du nombre de logements recensés

	2023	2024	Variation 2023/24
Nombre de logements	21 431	22 168	3,4%

Note : le nombre de logements recensés en 2023 a été révisé suite à un enrichissement des données.

Sources : Direction de la Prospective, de l'Urbanisme et de la Mobilité, Administration des Domaines, IMSEE

Répartition des logements des secteurs privé et domanial par quartier en 2024

	Nombre de logements privés	Nombre de logements domaniaux	Nombre total de logements
Monte-Carlo	5 281	153	5 434
La Rousse	3 905	906	4 811
La Condamine	1 935	809	2 744
Jardin Exotique	1 858	851	2 709
Fontvieille	1 408	866	2 274
Les Moneghetti	1 590	613	2 203
Larvotto	1 376	16	1 392
Monaco-Ville	559	42	601
Total	17 912	4 256	22 168

Sources : Direction de la Prospective, de l'Urbanisme et de la Mobilité, Administration des Domaines, IMSEE

DÉFINITION :

Parc domanial : concerne l'ensemble des logements propriété de l'État.

6.2.1. Évolution du nombre de logements

Évolution du nombre de livraisons de logements des secteurs privé et domanial

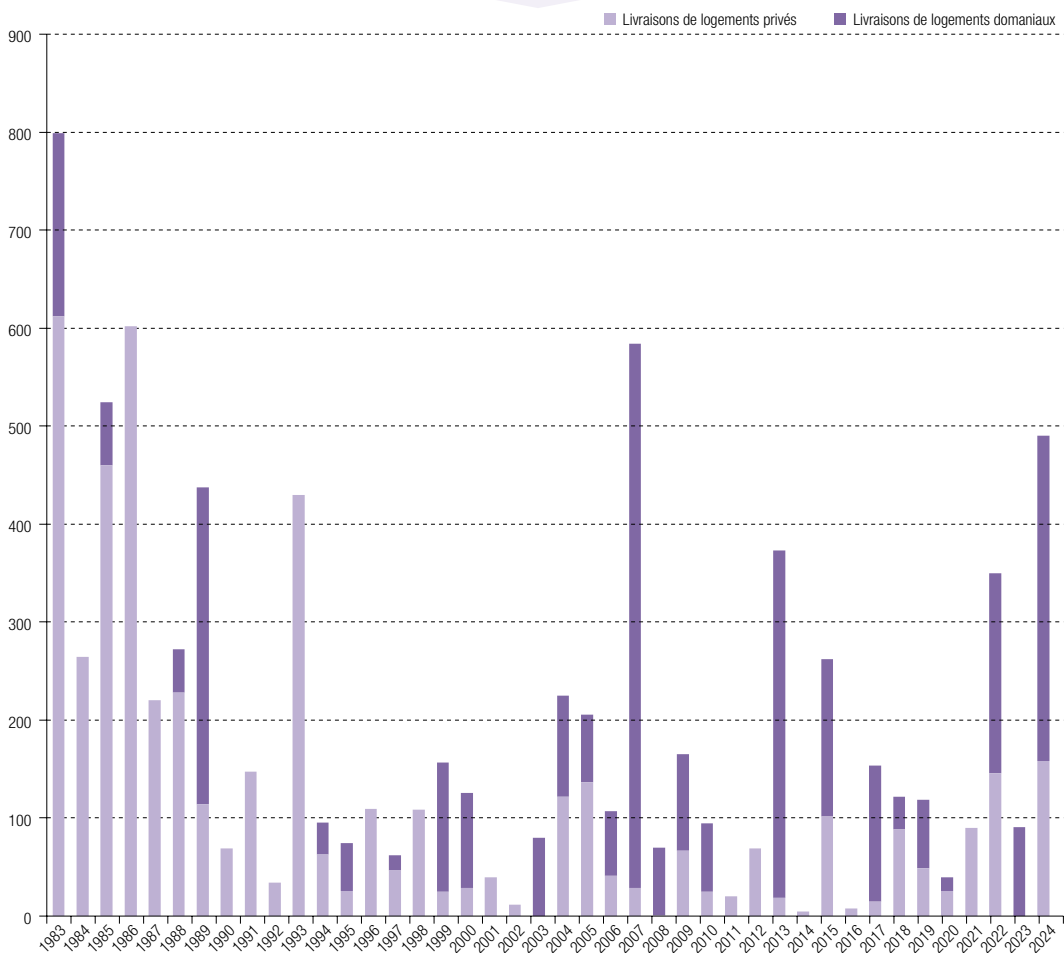

Total : logements privés et logements domaniaux livrés entre 1983 et 2024.

Source : Direction de la Prospective, de l'Urbanisme et de la Mobilité

6.2. Logement

6.2.2. Secteur réglementé et domanial

A. Secteur protégé

Application de la Loi n° 1.235 du 28 décembre 2000 modifiée

142 dossiers ont été reçus depuis le début de l'année 2024.

111 personnes protégées ont été inscrites, dont 26 renouvellements.

En 2024, 54 locations ont été réalisées.

Ainsi restent inscrits, au 31 décembre 2024, 1 460 personnes protégées.

Nombre de personnes protégées selon leur catégorie

	Nb de personnes inscrites	dont nouveaux inscrits en 2024	dont renouvellements	dont logés en 2024
Catégorie 1	307	30	5	17
Catégorie 2	124	15	12	23
Catégorie 3	343	14	5	13
Catégorie 4	480	19	3	1
Locataires A4	53	0	0	0
Catégorie 5	153	7	1	0
Total	1 460	85	26	54

Source : Direction de l'Habitat

Évolution des prises en location depuis 2021

	2021	2022	2023	2024
Catégorie 1	16	10	19	17
Catégorie 2	21	13	21	23
Catégorie 3	7	18	10	13
Catégorie 4	0	2	1	1

Source : Direction de l'Habitat

Répartition des personnes inscrites en 2024

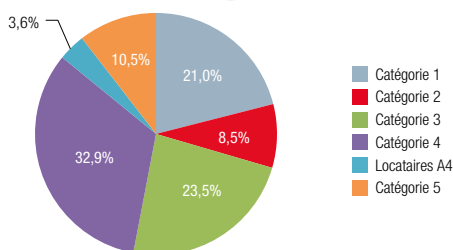

Source : Direction de l'Habitat

Répartition des personnes logées en 2024

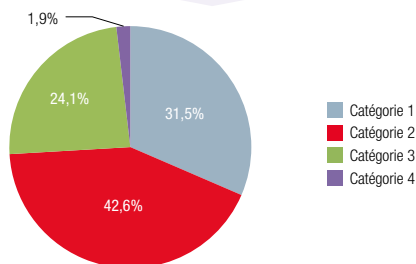

Source : Direction de l'Habitat

DÉFINITIONS :

Catégorie 1 : Les personnes de nationalité monégasque.

Catégorie 2 : Les personnes nées d'un auteur monégasque ou adoptées par une personne de nationalité monégasque et qui justifient d'au moins dix années de résidence en Principauté; les conjoints survivants d'une personne de nationalité monégasque non remariés; les partenaires d'un contrat de vie commune survivants d'une personne de nationalité monégasque et qui justifient d'au moins dix années de résidence en Principauté et n'ayant pas conclu un nouveau contrat de vie commune ou ne s'étant pas mariés ou remariés; père ou mère assurant l'entretien et l'éducation d'un enfant de nationalité monégasque et dont le domicile constitue la résidence habituelle ou occasionnelle de l'enfant; père ou mère ayant eu, pendant au moins dix ans, la charge effective d'un enfant de nationalité monégasque et qui justifient d'au moins dix ans de résidence en Principauté.

Catégorie 3 : Les personnes nées à Monaco ou adoptées à Monaco lors de sa minorité, qui y résident depuis leur naissance ou leur adoption sans interruption, et dont l'un de leurs auteurs ou adoptants est également né à Monaco et y a résidé au moment de cette naissance ou de cette adoption; peuvent toutefois être dispensées de la condition de naissance à Monaco les personnes qui, tout en remplissant les autres conditions visées au présent chiffre, seraient nées hors de la Principauté en raison d'un cas fortuit ou pour des raisons médicales ou de force majeure.

Catégorie 4 : Les personnes nées à Monaco ou adoptées à Monaco lors de sa minorité, qui y résident depuis leur naissance ou leur adoption sans interruption; peuvent toutefois être dispensées de la condition de naissance à Monaco les personnes qui, tout en remplissant les autres conditions visées au présent chiffre, seraient nées hors de la Principauté en raison d'un cas fortuit ou pour des raisons médicales ou de force majeure.

Locataires A4 : Conservent également la qualité de protégées, concurremment avec les personnes visées au chiffre 4° de l'article 3, les personnes qui, à la date de la promulgation de la présente loi, sans appartenir à l'une des catégories prévues à l'article 3, étaient locataires ou occupants à titre principal d'un local d'habitation soumis à l'ordonnance-loi n° 669 du 17 septembre 1959 ou à la loi n° 1.118 du 18 juillet 1988, modifiée. Leur conjoint à cette même date bénéficie également de ces dispositions. Cette qualité leur est reconnue leur vie durant, à titre personnel et intransmissible.

Non protégé : Procédure spéciale prévue à l'article 35 permettant la location, à savoir un bail de 6 ans non renouvelable et sans bénéfice de l'ADL, à une personne non protégée, suite à trois parutions infructueuses au Journal de Monaco et après fixation du loyer par la Commission Arbitrale.

Catégorie 5 : Les personnes qui résident à Monaco depuis au moins quarante années sans interruption.

6.2.2. Secteur réglementé et domanial

B. Secteur libéralisé

Application de la Loi n° 887 du 25 juin 1970.

Évolution du nombre de logements selon la catégorie

	2020	2021	2022	2023	2024
Catégorie 1	2	0	2	1	0
Catégorie 2A	13	12	12	15	16
Catégorie 2B	14	22	18	27	25
Total	29	34	32	43	41

Source : Direction de l'Habitat

Nombre de logements loués de 1970 à fin 2024 en vertu de la Loi n° 887 selon la catégorie

	Nombre logements
Catégorie 1	56
Catégorie 2A	435
Catégorie 2B	673
Total	1 164

Source : Direction de l'Habitat

Évolution du nombre de locations de logements anciens libéralisés

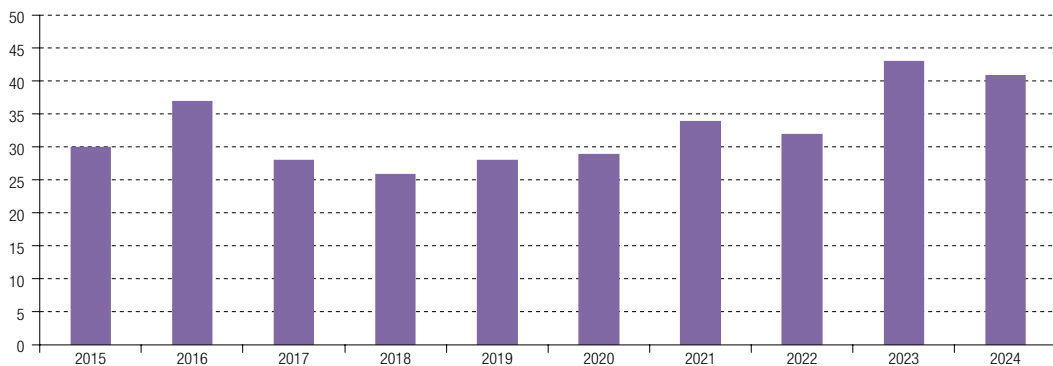

Source : Direction de l'Habitat

DÉFINITIONS

Ordonnance Souveraine n°77 du 22/09/1949 (concernant le classement des immeubles logements anciens libéralisés définit les catégories 1 et 2) :

Catégorie 1 : Immeuble ayant réellement un caractère de luxe, construit en matériaux d'excellente qualité assurant des conditions parfaites d'habitabilité.

Catégorie 2 : Immeuble construit en matériaux de bonne ou très bonne qualité assurant des conditions satisfaisantes d'habitabilité (notamment au point de vue de l'isolation phonique ou thermique).

6.2. Logement

6.2.2. Secteur réglementé et domanial

C. Parc domanial de l'État (dont appartements sous Lois)

Données hors Monaco non disponibles avant 1990-99.

Évolution du parc domanial selon le pays

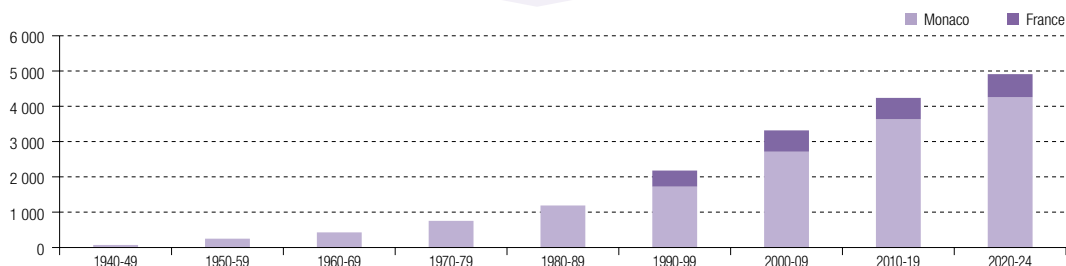

Sources : Administration des Domaines, IMSEE

Évolution du parc domanial selon le pays

	2020	2021	2022	2023	2024
Monaco	3 688	3 632	3 824	3 939	4 257
France	598	608	660	660	660

Sources : Administration des Domaines, IMSEE

Parc domanial selon le quartier ordonnancé et le type d'appartement en 2024

	Studio	2 pièces	3 pièces	4 pièces	5 pièces et +	Total	Poids
Monaco dont:	129	1 535	1 473	944	176	4 257	86,6%
La Rousse	18	399	291	171	27	906	18,4%
Fontvieille	2	254	317	257	36	866	17,6%
Jardin Exotique	32	326	311	155	27	851	17,3%
La Condamine	12	308	248	200	41	809	16,5%
Les Moneghetti	51	188	230	121	23	613	12,5%
Monte-Carlo	11	38	56	31	18	154	3,1%
Monaco-Ville	2	10	18	8	4	42	0,9%
Larvotto	1	12	2	1	0	16	0,3%
France	69	194	245	134	18	660	13,4%
Total	198	1 729	1 718	1 078	194	4 917	100%

Sources : Administration des Domaines, IMSEE

Répartition des logements domaniaux (Monaco et France) selon le nombre de pièces en 2024

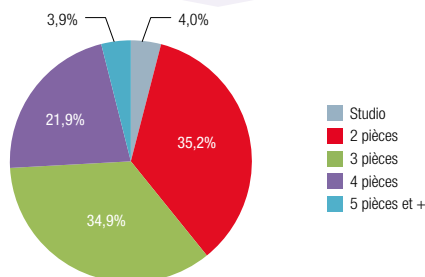

Sources : Administration des Domaines, IMSEE

6.3.1. Enseignements primaire et secondaire du secteur public

A. Personnels du secteur public

Les données présentées, sauf mention contraire, sont arrêtées au 31 décembre de chaque année scolaire.

Évolution du personnel d'éducation des établissements du secteur public

	2020-21	2021-22	2022-23	2023-24	2024-25
Personnel enseignant	465	475	530	479	470
Personnel non enseignant	353	351	360	322	344
Total	818	826	890	801	814

Sources : Direction de l'Éducation Nationale de la Jeunesse et des Sports, IMSEE

Évolution du personnel enseignant selon le statut et le niveau d'enseignement

	2020-21	2021-22	2022-23	2023-24	2024-25
Primaire	157	163	174	162	151
Professeurs des écoles	115	124	134	127	118
Certifiés et assimilés	7	4	3	5	5
Assistants / Chargés d'enseignement	27	29	29	21	21
Autres	8	6	8	9	7
Secondaire	308	312	356	317	319
Certifiés et assimilés	181	181	217	187	186
Agrégés	39	41	50	42	42
Assistants / Chargés d'enseignement	43	41	37	47	49
Autres	45	49	52	41	42
Total	465	475	530	479	470

Sources : Direction de l'Éducation Nationale de la Jeunesse et des Sports, IMSEE

Évolution de l'effectif enseignant par niveau d'enseignement

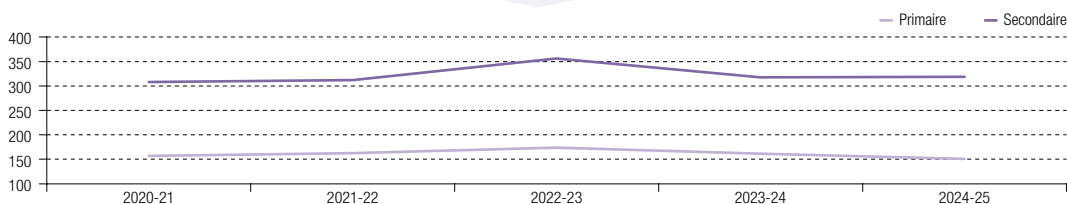

Sources : Direction de l'Éducation Nationale de la Jeunesse et des Sports, IMSEE

Évolution de la répartition du personnel enseignant selon le sexe

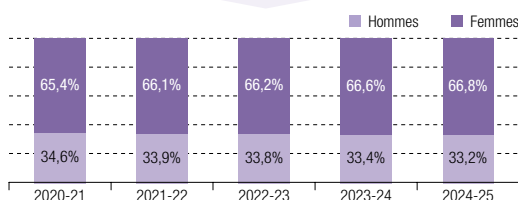

Sources : Direction de l'Éducation Nationale de la Jeunesse et des Sports, IMSEE

Évolution de la répartition du personnel enseignant selon la nationalité

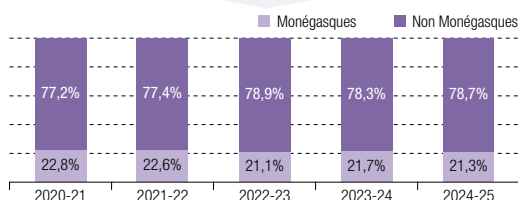

Sources : Direction de l'Éducation Nationale de la Jeunesse et des Sports, IMSEE

DÉFINITIONS :

Enseignement primaire : regroupe les enseignements préscolaire et élémentaire.

Enseignement secondaire : regroupe les enseignements dispensés dans les collèges (premier cycle) et dans les lycées d'enseignement général, technologique ou professionnel (second cycle).

6.3. Enseignement

6.3.1. Enseignements primaire et secondaire du secteur public

B. Élèves du secteur public

En 2020-2021, un enseignement adapté a été mis en place à l'école de la Condamine.

Le 1^{er} juillet 2023, le Lycée Technique et Hôtelier de Monaco a été rebaptisé « Lycée Rainier III » en hommage au Prince bâtisseur, à l'occasion des célébrations du centenaire de sa naissance.

Évolution du nombre d'élèves par niveau d'enseignement et établissement

	2020-21	2021-22	2022-23	2023-24	2024-25
Préscolaire	690	660	656	651	631
Groupe Préscolaire du Parc	180	169	172	179	190
École des Carmes	148	132	119	146	134
École Saint-Charles	76	79	78	59	46
École de Fontvieille	106	98	98	97	94
École Stella	180	182	189	170	167
Élémentaire	1 323	1 322	1 333	1 335	1 316
École des Révoires	328	331	330	326	310
École de la Condamine, dont :	337	338	357	370	380
Enseignement adapté	8	9	12	12	14
École Saint-Charles, dont :	446	441	438	433	428
Enseignement adapté	15	11	16	19	15
École de Fontvieille	212	212	208	206	198
Secondaire	2 273	2 271	2 270	2 277	2 280
Collège Charles III, dont :	1 094	1 111	1 124	1 128	1 129
Enseignement adapté	16	11	9	9	10
Lycée Albert I ^{er}	802	800	817	824	814
Lycée Technique et Hôtelier de Monaco / Rainier III, dont :	377	360	329	325	337
Enseignement adapté	34	37	34	32	45
Total	4 286	4 253	4 259	4 263	4 227

Sources : Direction de l'Éducation Nationale de la Jeunesse et des Sports, IMSEE

Évolution du nombre d'élèves selon le niveau d'enseignement

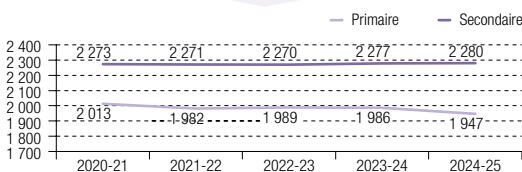

Sources : Direction de l'Éducation Nationale de la Jeunesse et des Sports, IMSEE

Évolution du nombre moyen d'élèves par classe

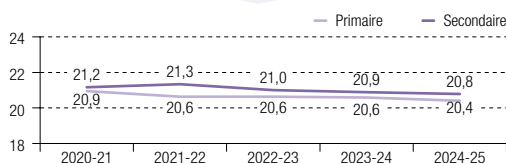

Sources : Direction de l'Éducation Nationale de la Jeunesse et des Sports, IMSEE

Évolution de la répartition des élèves selon leur lieu de résidence

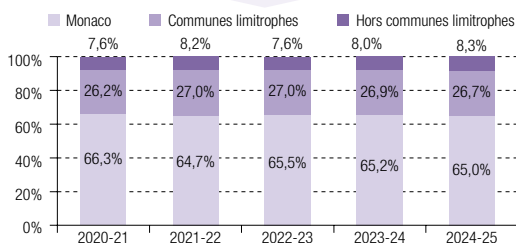

Sources : Direction de l'Éducation Nationale de la Jeunesse et des Sports, IMSEE

Répartition des élèves selon la nationalité en 2024

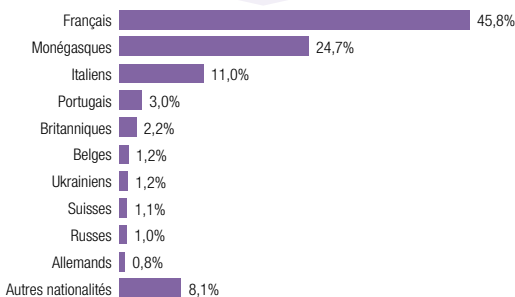

Sources : Direction de l'Éducation Nationale de la Jeunesse et des Sports, IMSEE

6.3.2. Enseignements primaire et secondaire du secteur privé

A. Personnels du secteur privé sous contrat

Les données présentées, sauf mention contraire, sont arrêtées au 31 décembre de chaque année scolaire.

Évolution du personnel d'éducation des établissements du secteur privé sous contrat

	2020-21	2021-22	2022-23	2023-24	2024-25
Personnel enseignant	129	128	137	136	133
Personnel non enseignant	116	111	115	114	107
Total	245	239	252	250	240

Sources : Direction de l'Éducation Nationale de la Jeunesse et des Sports, IMSEE

Évolution du personnel enseignant selon la fonction et le niveau d'enseignement

	2020-21	2021-22	2022-23	2023-24	2024-25
Primaire	44	42	44	46	43
dont : Professeurs des écoles, instituteurs	25	28	28	29	23
Secondaire	85	88	93	90	90
dont : Certifiés et assimilés	45	47	42	50	49
dont : Agrégés	5	5	6	5	6
Total	129	130	137	136	133

Sources : Direction de l'Éducation Nationale de la Jeunesse et des Sports, IMSEE

Évolution de l'effectif enseignant par niveau d'enseignement

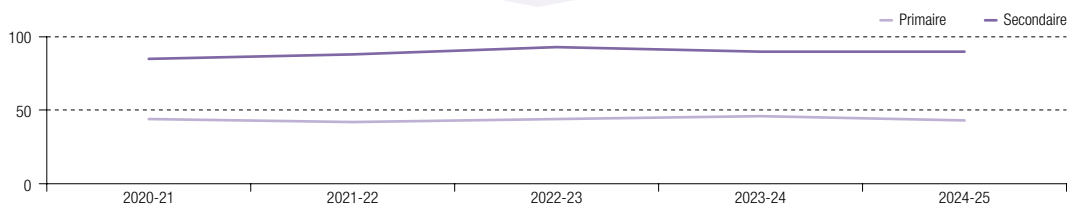

Sources : Direction de l'Éducation Nationale de la Jeunesse et des Sports, IMSEE

Évolution de la répartition du personnel enseignant selon le sexe

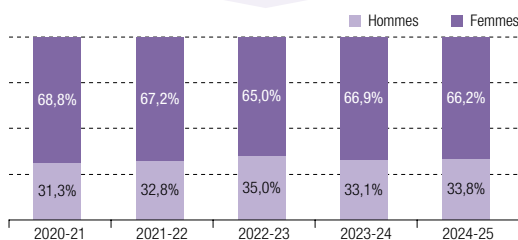

Sources : Direction de l'Éducation Nationale de la Jeunesse et des Sports, IMSEE

Évolution de la répartition du personnel enseignant selon la nationalité

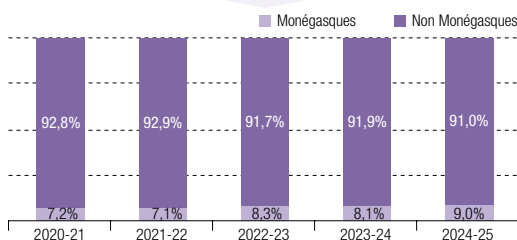

Sources : Direction de l'Éducation Nationale de la Jeunesse et des Sports, IMSEE

DÉFINITIONS :

Enseignement primaire : Regroupe les enseignements préscolaire et élémentaire.

Enseignement secondaire : Regroupe les enseignements dispensés dans les collèges (premier cycle) et dans les lycées d'enseignement général, technologique ou professionnel (second cycle).

6.3. Enseignement

6.3.2. Enseignements primaire et secondaire du secteur privé

B. Élèves du secteur privé sous contrat

Les données présentées, sauf mention contraire, sont arrêtées au 31 décembre de chaque année scolaire.

Évolution des effectifs par niveau d'enseignement et établissement

	2020-21	2021-22	2022-23	2023-24	2024-25
Cours Saint Maur	176	173	173	174	177
Préscolaire	68	65	67	67	70
Élémentaire	108	108	106	107	107
François d'Assise Nicolas Barré (F.A.N.B.)	1 127	1 147	1 167	1 170	1 188
Préscolaire	133	132	129	112	145
Élémentaire	262	277	305	324	329
Secondaire 1er cycle	496	485	484	482	473
Secondaire 2nd cycle	236	253	249	252	241
Total	1 303	1 320	1 340	1 344	1 365

Sources : Direction de l'Éducation Nationale de la Jeunesse et des Sports, IMSEE

Évolution de la répartition des élèves selon leur lieu de résidence

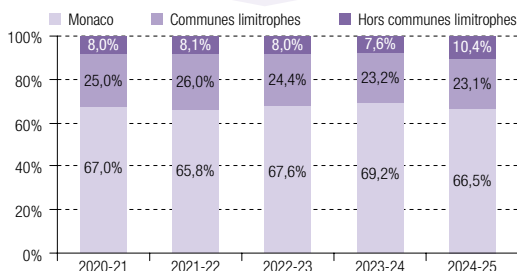

Sources : Direction de l'Éducation Nationale de la Jeunesse et des Sports, IMSEE

Répartition des élèves selon la nationalité en 2024

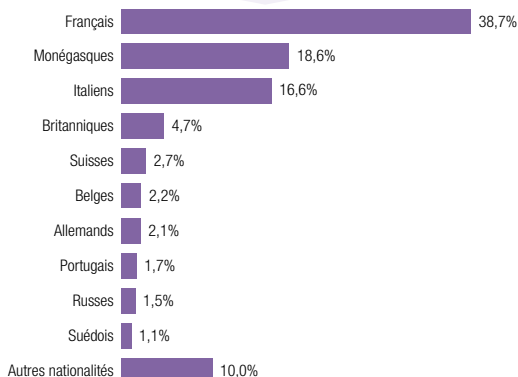

Sources : Direction de l'Éducation Nationale de la Jeunesse et des Sports, IMSEE

Évolution du nombre moyen d'élèves par classe selon le niveau d'enseignement

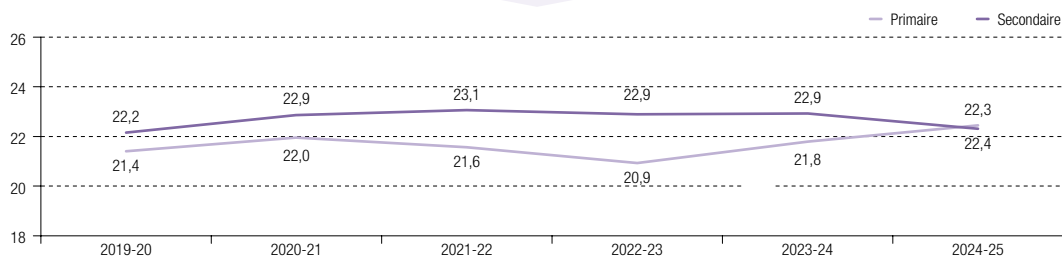

Sources : Direction de l'Éducation Nationale de la Jeunesse et des Sports, IMSEE

6.3.2. Enseignements primaire et secondaire du secteur privé

C. Personnels et élèves du secteur privé hors contrat

Évolution des effectifs de « The International School of Monaco »

	2020-21	2021-22	2022-23	2023-24	2024-25
Personnel enseignant ⁽¹⁾	95	95	104	117	120
Personnel non enseignant	57	59	66	65	68
Nombre d'élèves inscrits	682	700	749	793	829
Nombre de nationalités recensées parmi les élèves	53	55	55	56	63

Sources : Direction de l'Éducation Nationale de la Jeunesse et des Sports, International School of Monaco, IMSEE

Évolution des effectifs de « The International School of Monaco » selon le statut

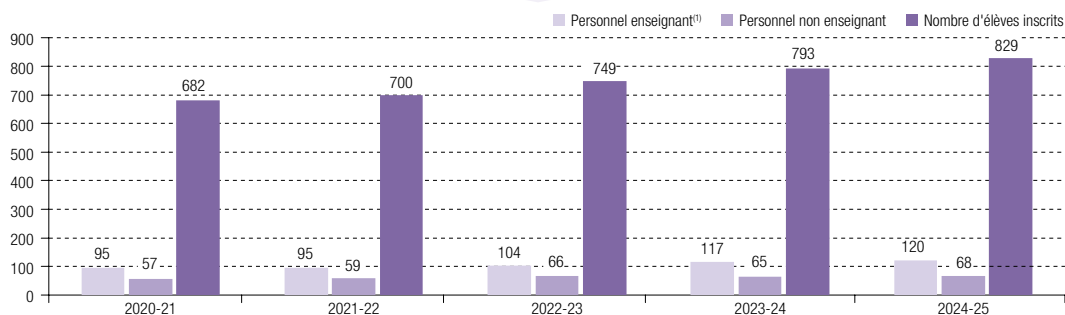

Sources : Direction de l'Éducation Nationale de la Jeunesse et des Sports, International School of Monaco, IMSEE

⁽¹⁾ Y compris les assistantes en classe.

6.3. Enseignement

6.3.3. Enseignement supérieur

À partir de la rentrée 2023, le BTS Comptabilité et Gestion et le DCG (L3) Diplôme de Comptabilité et de Gestion (précédemment au Lycée Albert I^{er}) sont proposés au Lycée Rainier III.

A. Lycées publics

Évolution des effectifs étudiants selon le diplôme préparé

	2020-21	2021-22	2022-23	2023-24	2024-25
BTS MHR Management de l'Hôtellerie et de la Restauration	52	48	41	35	40
BTS SAM Support à l'Action Managériale	34	38	30	29	30
BTS CG Comptabilité et Gestion	36	37	24	28	35
DCG (L3) Diplôme de Comptabilité et de Gestion	21	20	13	16	13
Mise à niveau (MAN)	6	10	12	15	13

Sources : Direction de l'Éducation Nationale de la Jeunesse et des Sports, IMSEE

Évolution de l'effectif étudiant de formations supérieures dans les lycées publics (hors mise à niveau)

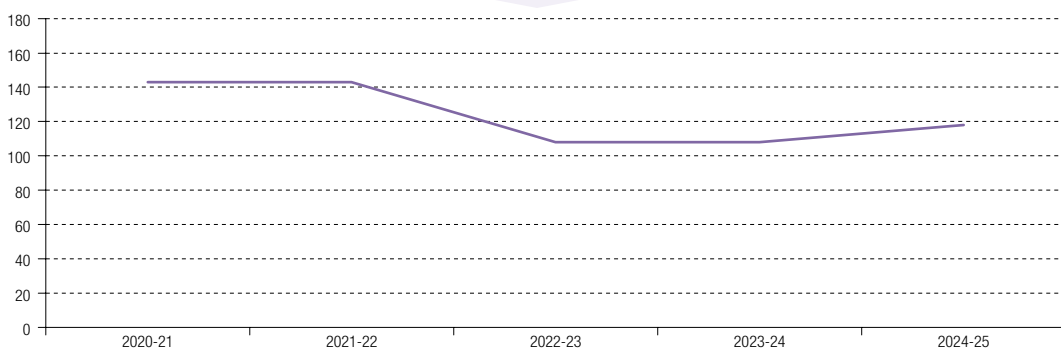

Sources : Direction de l'Éducation Nationale de la Jeunesse et des Sports, IMSEE

Évolution de la répartition des étudiants selon le sexe (hors mise à niveau)

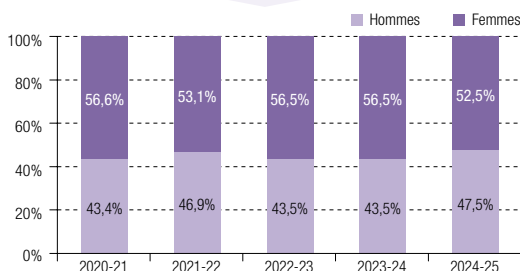

Sources : Direction de l'Éducation Nationale de la Jeunesse et des Sports, IMSEE

Évolution de la répartition des étudiants selon la nationalité (hors mise à niveau)

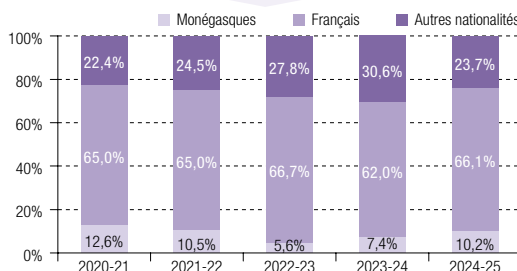

Sources : Direction de l'Éducation Nationale de la Jeunesse et des Sports, IMSEE

6.3.3. Enseignement supérieur

C. École Supérieure d'Arts Plastiques de la Ville de Monaco. Pavillon Bosio (ESAP)

Les données présentées, sauf mention contraire, sont arrêtées au 31 décembre de chaque année scolaire.
Les effectifs relatifs au concours d'entrée sont cumulés au 31 décembre de chaque année considérée.

Évolution de l'effectif personnel

	2020	2021	2022	2023	2024
Personnel enseignant	11	11	11	11	11
Personnel non enseignant (assistants spécialisés)	6	6	6	6	6
Personnel administratif et pédagogique	10	10	12	12	13
Total	27	27	29	29	30

Source : École Supérieure d'Arts Plastiques de la Ville de Monaco

Évolution de l'effectif étudiant

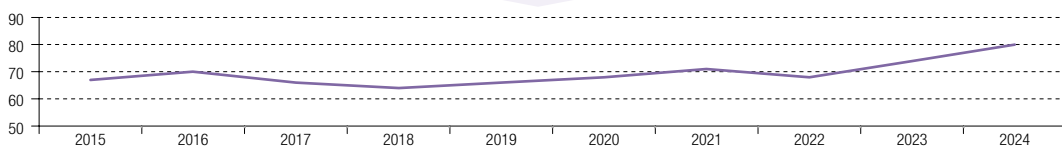

Source : École Supérieure d'Arts Plastiques de la Ville de Monaco

Évolution de la répartition des étudiants selon le sexe

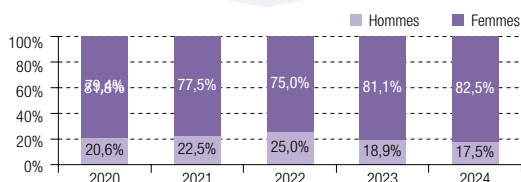

Source : École Supérieure d'Arts Plastiques de la Ville de Monaco

Évolution de la répartition des étudiants selon la nationalité

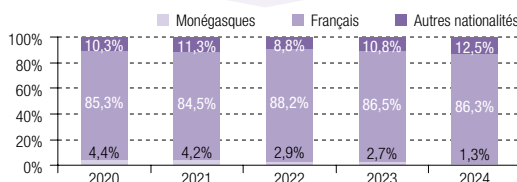

Source : École Supérieure d'Arts Plastiques de la Ville de Monaco

Évolution du nombre de candidats au concours d'entrée

	2020	2021	2022	2023	2024
Candidats inscrits	58	53	90	120	123
Candidats présentés	52	49	90	120	123
Candidats admis	21	22	20	18	16

Source : École Supérieure d'Arts Plastiques de la Ville de Monaco

Évolution de l'effectif par diplôme préparé

	2020	2021	2022	2023	2024
DNA	49	45	41	44	43
DNSEP	18	24	23	23	24
Post-diplômes	1	2	4	7	13
Total	68	71	68	74	80

Source : École Supérieure d'Arts Plastiques de la Ville de Monaco

DÉFINITIONS :

DNA : Diplôme national d'arts (bac+3).

DNSEP : Diplôme national supérieur d'expression plastique (bac+5).

Programme professionnalisant (Post-diplôme) : Depuis 2022, le Post-diplôme a pris la forme d'un programme de professionnalisation qui s'appuie sur des commandes rémunérées adressées à des partenaires.

6.3. Enseignement

6.3.3. Enseignement supérieur

D. IFSI / IFAS⁽¹⁾

Les données présentées, sauf mention contraire, sont arrêtées au 31 décembre de chaque année scolaire.

Évolution de l'effectif IFSI-IFAS par régime d'inscription

	2020	2021	2022	2023	2024
Formation initiale	105	103	103	80	95
Formation continue	11	36	23	20	18
Total	116	139	126	100	113

Source : Institut de Formation en Soins Infirmiers

Évolution des effectifs personnels IFSI et IFAS

	2020	2021	2022	2023	2024
Personnel enseignant	8	8	8	6	9
Personnel non enseignant (assistants spécialisés)	2	2	3	4	3
Total	10	10	11	10	12

Source : Institut de Formation en Soins Infirmiers

Évolution de l'effectif étudiant IFSI

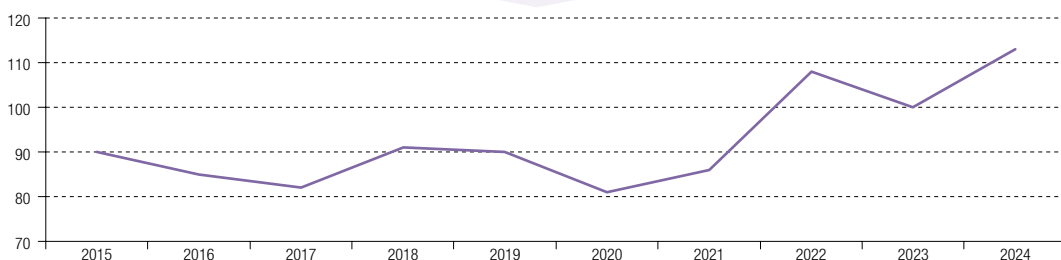

Source : Institut de Formation en Soins Infirmiers

Évolution de la répartition des étudiants IFSI selon le sexe

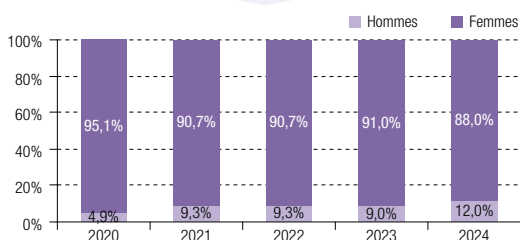

Source : Institut de Formation en Soins Infirmiers

Évolution de la répartition des étudiants IFSI selon la nationalité

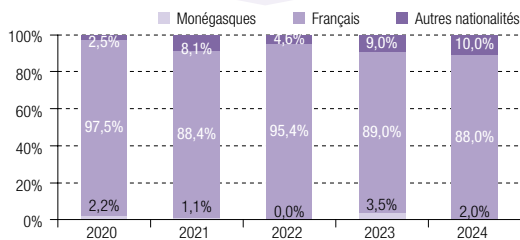

Source : Institut de Formation en Soins Infirmiers

⁽¹⁾ Institut de Formation en Soins Infirmiers et Institut de Formation d'Aide-Soignant.

6.3.3. Enseignement supérieur

E. The International University of Monaco (IUM)

Les données présentées, sauf mention contraire, sont arrêtées au 31 décembre de chaque année scolaire.

Évolution de l'effectif personnel

	2020	2021	2022	2023	2024
Personnel enseignant	21	18	20	22	25
Personnel non enseignant (assistants spécialisés)	31	31	51	34	48
Total	52	49	71	56	73

Source : International University of Monaco

Évolution de l'effectif étudiant

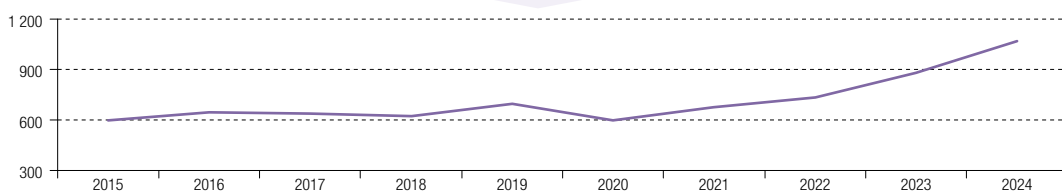

Source : International University of Monaco

Évolution de la répartition des étudiants selon le sexe

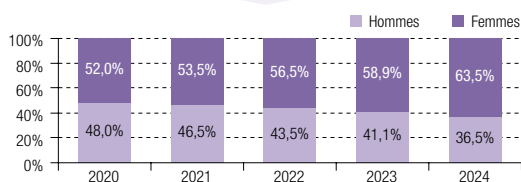

Source : International University of Monaco

Évolution de la répartition des étudiants selon la nationalité

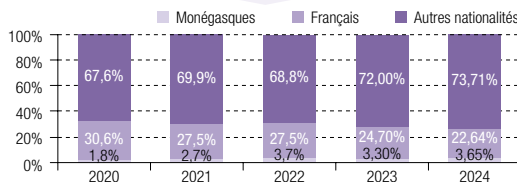

Source : International University of Monaco

Évolution de l'effectif par type de diplôme préparé (hors stage de fin d'études et formation continue)

	2020	2021	2022	2023	2024
Bachelor	402	469	513	616	756
Master of Science	144	151	168	218	258
MBA	32	37	33	22	26
Doctorat / PhD	20	20	21	25	29
Total	598	677	735	881	1 069

Source : International University of Monaco

Évolution de l'effectif par régime d'inscription

	2020	2021	2022	2023	2024
Formation initiale	598	677	735	881	1069
Formation continue	131	161	186	172	184
Total	729	838	921	1 053	1 253

Source : International University of Monaco

DÉFINITION :

MBA : Master of business administration.

6.3. Enseignement

6.3.4. Autres enseignements

A. Académie de Danse Princesse Grace

Les données présentées, sauf mention contraire, sont arrêtées au 31 décembre de chaque année scolaire.

Évolution du nombre d'élèves âgés de 13 à 19 ans selon la nationalité

	2020-21	2021-22	2022-23	2023-24	2024-25
Amérique du Nord	6	10	10	12	14
Amériques centrale et du Sud	2	4	4	9	9
Japon	7	8	9	9	6
Asie et Océanie (hors Japon)	0	3	7	5	6
Italie	9	2	4	4	5
France	4	4	3	3	3
Turquie	1	1	1	2	2
Europe (hors France et Italie)	9	8	2	4	1
Afrique du Sud	1	0	0	0	0
Total	39	40	40	48	46

Source : Ballets de Monte-Carlo

Évolution du nombre d'élèves stagiaires

	2020-21	2021-22	2022-23	2023-24	2024-25
Nombre d'élèves stagiaires	n.d	213	229	220	259

Source : Ballets de Monte-Carlo

Évolution du nombre d'enseignants

	2020-21	2021-22	2022-23	2023-24	2024-25
Professeurs de danse et professeurs d'enseignement général	20	16	20	16	18
Professeurs venus en stages / invités	4	5	5	14	8
Pianistes	3	3	3	3	3
Total	27	24	28	33	29

Source : Ballets de Monte-Carlo

B. Académie de Musique Rainier III

Pour pouvoir s'inscrire à l'Académie de Musique, il faut justifier d'une condition, au moins, parmi les suivantes :

- être de nationalité monégasque ;
- être résident en Principauté ;
- être scolarisé ou travailler en Principauté ;
- bénéficier d'une dérogation.
- avoir l'un des parents qui travaille en Principauté ;

Évolution du nombre d'élèves

	2020-21	2021-22	2022-23	2023-24	2024-25
Nombre d'élèves	684	812	874	882	876

Sources : Académie de Musique et de Théâtre, Fondation Prince Rainier III, Conservatoire de la Ville de Monaco

Évolution des effectifs selon l'origine géographique et la nationalité⁽¹⁾

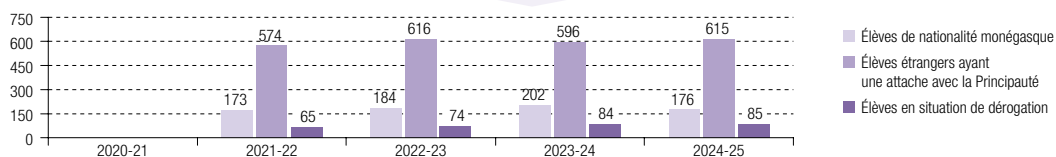

Sources : Académie de Musique et de Théâtre, Fondation Prince Rainier III, Conservatoire de la Ville de Monaco

(1) Pour l'année 2020-21 les nationalités des élèves sont inconnues.

6.3.4. Autres enseignements

C. École Supérieure d'Arts Plastiques de la Ville de Monaco - Pavillon Bosio (ESAP)

Les données présentées, sauf mention contraire, sont arrêtées au 31 décembre de chaque année scolaire.

Évolution du nombre d'ateliers publics

	2020-21	2021-22	2022-23	2023-24	2024-25	Évolution 2024-25
Adultes	137	142	104	170	169	-0,6%
Scolaires	80	107	82	106	112	5,7%
Total	217	249	186	276	281	1,8%

Source : École Supérieure d'Arts Plastiques de la Ville de Monaco

Évolution des effectifs selon le statut

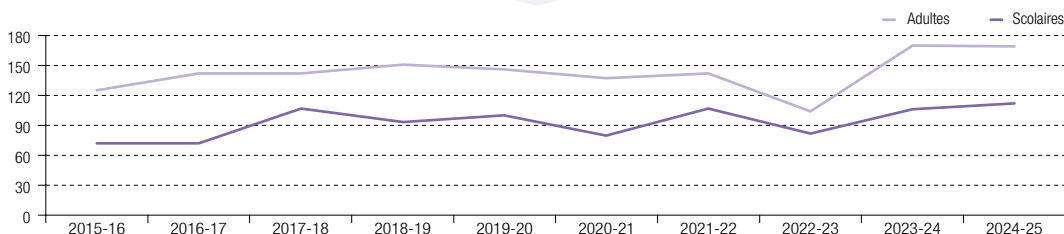

Source : École Supérieure d'Arts Plastiques de la Ville de Monaco

D. AS Monaco Academy

L'AS Monaco Academy accueille les stagiaires à partir de leur première année U17 au sortir de la pré-formation. Elle les accompagne durant toute leur formation et après la catégorie U19 jusqu'à la fin de leur post-formation (environ 21/22 ans) et leur entrée ou non dans le professionnalisme. Le parcours d'un stagiaire au sein de l'Academy s'effectue sur quatre à six saisons en moyenne, alliant l'entraînement et la compétition aux exigences de la scolarité.

Évolution du nombre d'élèves

	2020-21	2021-22	2022-23	2023-24	2024-25
Secondaire	47	49	47	49	55
3 ^{ème}	1	3	0	0	0
2 ^{ème}	16	13	16	16	14
1 ^{ère}	16	17	15	17	19
Terminale	14	16	16	16	22
Supérieur	6	5	2	0	0
BTS	4	5	2	0	0
Année complémentaire	2	0	0	0	0
Total	53	54	49	49	55

Source : AS Monaco Academy

Évolution du personnel d'éducation

	2020-21	2021-22	2022-23	2023-24	2024-25
Personnel enseignant	18	21	21	37	24
Personnel non enseignant	2	2	2	2	3
Total	20	23	23	39	27

Sources : Direction de l'Éducation Nationale de la Jeunesse et des Sports, IMSEE

Répartition du personnel selon le sexe en 2024-25

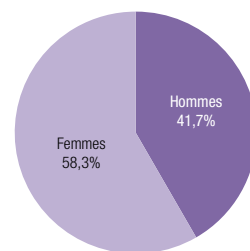

Source : Direction de l'Éducation Nationale de la Jeunesse et des Sports, IMSEE

Répartition du personnel selon la nationalité en 2024-25

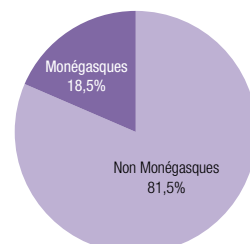

Source : Direction de l'Éducation Nationale de la Jeunesse et des Sports, IMSEE

6 | CADRE DE VIE

6.3. Enseignement

6.3.5. Résultats aux examens

Les données présentées, sauf mention contraire, sont arrêtées au 31 décembre de chaque année scolaire.

Taux de réussite et taux de mentions au Diplôme National du Brevet (DNB) 2024

	Taux de réussite	Taux de mentions	dont mentions Très bien	Taux de réussite Acad. de Nice
DNB série générale	98,8%	91,0%	40,2%	87,0%
DNB série professionnelle	57,1%	42,9%	0,0%	77,3%
Total	98,1%	90,2%	39,6%	86,5%

Sources : Direction de l'Éducation Nationale de la Jeunesse et des Sports, Académie de Nice, IMSEE

Taux de réussite et taux de mentions au Baccalauréat 2024 par série et filière

	Taux d'admission en 1 ^{ère} session	Taux d'admission total	Taux de mentions	Taux de réussite Acad. de Nice
Baccalauréat général	98,0%	98,7%	88,2%	95,0%
Baccalauréat technologique	100,0%	100,0%	58,2%	88,9%
Baccalauréat professionnel	91,7%	91,7%	72,6%	81,9%
Total	97,1%	97,5%	81,5%	90,9%

Sources : Direction de l'Éducation Nationale de la Jeunesse et des Sports, Académie de Nice, IMSEE

Taux de réussite aux diplômes d'études supérieures en 2024

	Taux de réussite
Brevet de Technicien Supérieur (BTS)	100,0%
Support à l'action managériale	100,0%
Comptabilité et Gestion	100,0%
Hôtellerie	100,0%
Diplôme de comptabilité et de gestion (DCG)	66,7%
Bachelor	96,1%
Master of Science	96,5%
Master of business administration (MBA)	88,2%
Doctorat / PhD	66,7%
Diplôme national d'arts (DNA)	100,0%
Diplôme national supérieur d'expression plastique (DNSEP)	100,0%
Diplôme d'État d'infirmier	100,0%
Diplôme d'État d'aide-soignant	100,0%

Sources : Direction de l'Éducation Nationale de la Jeunesse et des Sports, IUM, ESAP, IFSI – IFAS, IMSEE

Mentions au baccalauréat 2024 selon la série

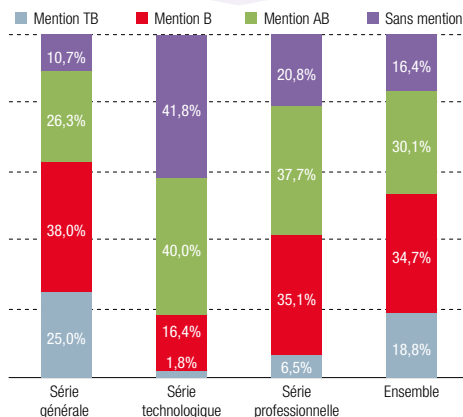

Sources : Direction de l'Éducation Nationale de la Jeunesse et des Sports, IMSEE

6.3.6. Bourses d'études

Les bourses d'études constituent une contribution de l'État monégasque aux frais que les familles ou les étudiants bénéficiaires doivent engager en vue de l'éducation ou de la formation professionnelle ou technique de ceux-ci. Les bourses peuvent être attribuées pour l'enseignement primaire ou secondaire (y compris professionnel ou technique), l'enseignement supérieur, la préparation aux concours de l'enseignement, le perfectionnement dans une langue de grande communication, la promotion sociale, les salariés ou apprentis poursuivant des études d'enseignement supérieur.

Évolution des demandes des bourses d'études acceptées

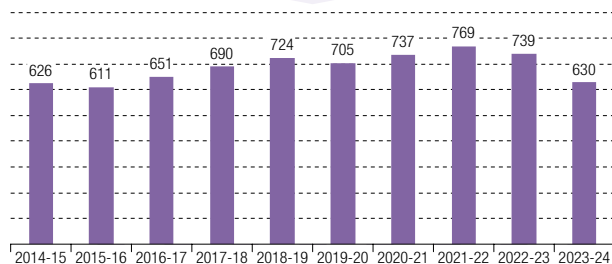

Sources : Direction de l'Éducation Nationale de la Jeunesse et des Sports, IMSEE

Répartition des bourses d'études supérieures acceptées pour l'année 2023-24 selon la filière



Sources : Direction de l'Éducation Nationale de la Jeunesse et des Sports, IMSEE

Répartition des bourses d'études acceptées pour l'année 2023-24 selon le type

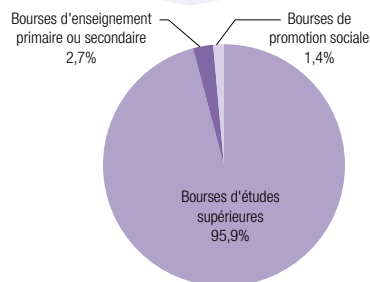

Sources : Direction de l'Éducation Nationale de la Jeunesse et des Sports, IMSEE

Répartition des bourses d'études supérieures acceptées pour l'année 2023-24 selon le profil du demandeur

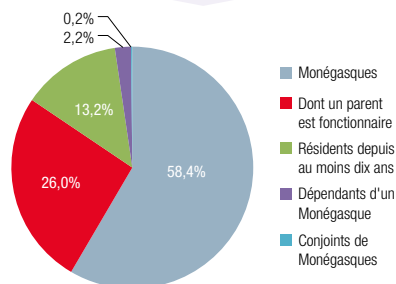

Sources : Direction de l'Éducation Nationale de la Jeunesse et des Sports, IMSEE

6.3.7. Bourses de langues

Évolution des demandes de bourses de langues acceptées⁽¹⁾

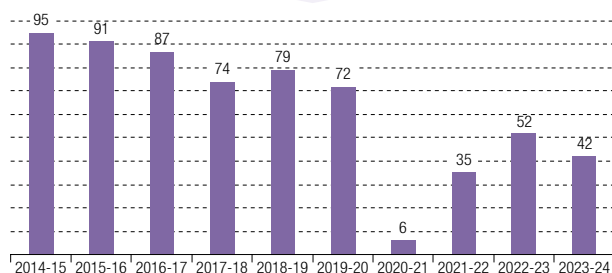

Sources : Direction de l'Éducation Nationale de la Jeunesse et des Sports, IMSEE

⁽¹⁾ En raison de la crise sanitaire, les voyages linguistiques ont été limités pour l'année 2020-2021.

Répartition des bourses de langues supérieures acceptées pour l'année 2023-24 selon le profil du demandeur

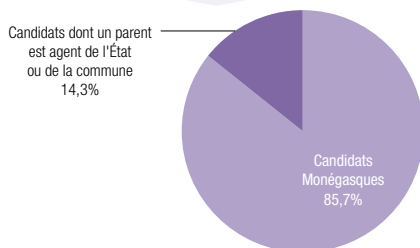

Sources : Direction de l'Éducation Nationale de la Jeunesse et des Sports, IMSEE

6.3. Enseignement

6.3.8. Orientation professionnelle

A. Centre d'information de l'Éducation Nationale (CIEN)

Les données présentées, sauf mention contraire, sont arrêtées au 31 décembre de chaque année scolaire.

Profil des visiteurs en 2024

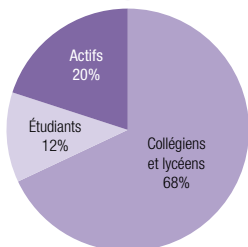

Sources : Direction de l'Éducation Nationale de la Jeunesse et des Sports, IMSEE

Nationalité des visiteurs en 2024

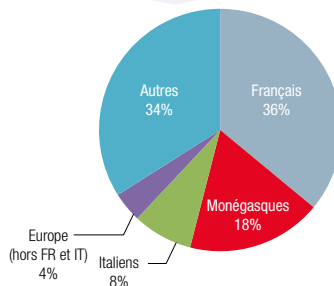

Sources : Direction de l'Éducation Nationale de la Jeunesse et des Sports, IMSEE

B. Commission d'Insertion des Diplômés (CID)

Les données présentées, sauf mention contraire, sont arrêtées au 31 décembre de chaque année scolaire.

Focus jeunes - Les chiffres clés de 2024

Nombre de jeunes suivis : 183

Dont les monégasques : 75

Prospects par genre en 2024

	Femmes	Hommes
Monégasques	38	37
Autres	55	53
Total	93	90

Source : Commission d'Insertion des Diplômés

Nombre de jeunes ayant contacté la CID par mois en 2024

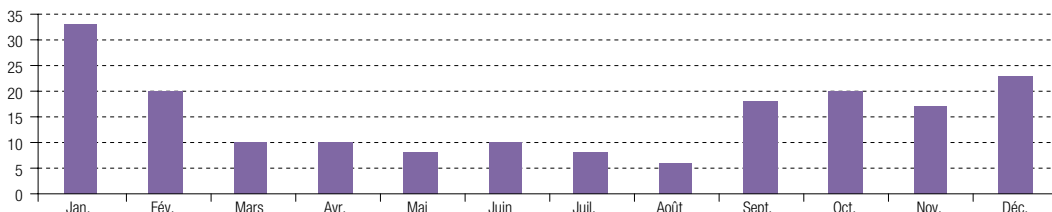

Source : Commission d'Insertion des Diplômés

6.3.8. Orientation professionnelle

Nature de l'accompagnement CID en 2024

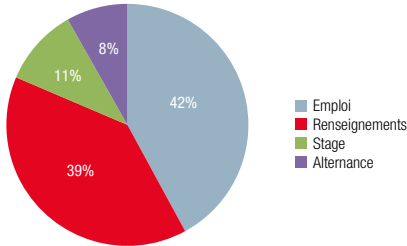

Source : Commission d'Insertion des Diplômés

Lieux d'études des prospects en 2024

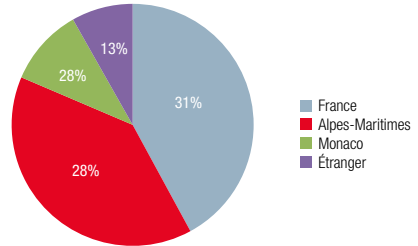

Source : Commission d'Insertion des Diplômés

Niveau d'études des prospects selon la nationalité en 2024

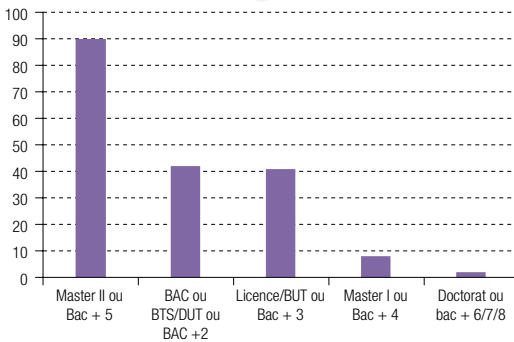

Source : Commission d'Insertion des Diplômés

Diplôme(s) obtenus par les prospects en 2024

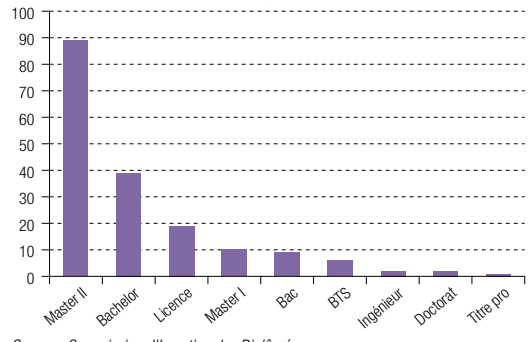

Source : Commission d'Insertion des Diplômés

Cursus suivi par les prospects en 2024

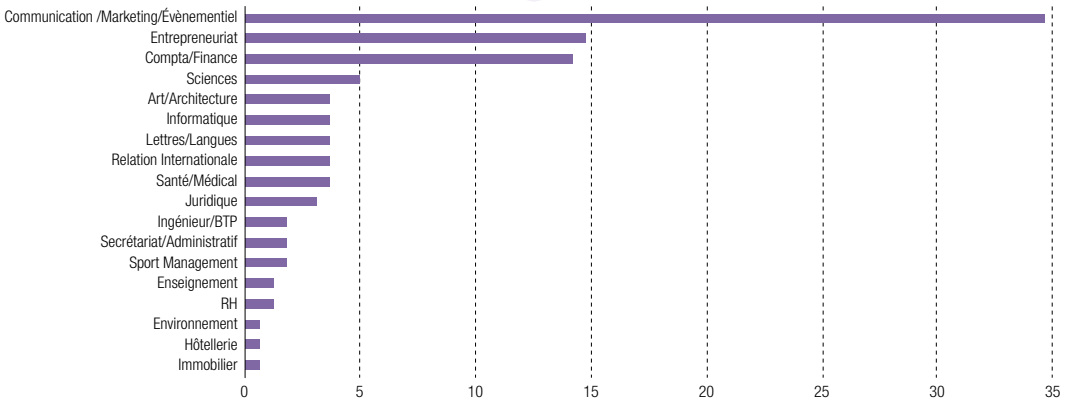

Source : Commission d'Insertion des Diplômés

6.3. Enseignement

6.3.8. Orientation professionnelle

C. Cellule Emploi-Jeunes

Trait d'union entre le monde du travail et les jeunes étudiants ou primo demandeurs d'emploi, la Cellule Emploi-Jeunes du Service de l'Emploi met en relation les jeunes, âgés entre 16 et 26 ans, et les entreprises de la Principauté. Dans le cadre de ses missions, elle aide les jeunes dans leur recherche d'un premier emploi, d'un emploi saisonnier ou étudiant, d'un contrat d'apprentissage ou d'un stage, qu'ils soient monégasques, conjoints de monégasques, enfants du pays et jeunes résidents dans les communes limitrophes et ayant été scolarisés en Principauté. Elle répond également aux questionnements liés à la réalité du marché de l'emploi monégasque et apporte son aide dans la rédaction du CV, de la lettre de motivation et dans la préparation aux entretiens. Elle propose donc un suivi spécifique et individualisé, quel que soit le niveau d'études ou le secteur d'emploi concerné.

La Cellule Emploi-Jeunes collabore avec les entreprises afin de connaître leurs possibilités d'emploi et leur propose les candidatures de jeunes possédant les profils recherchés. Elle est également en contact avec différents établissements scolaires de la Principauté pour accompagner les étudiants dans le cadre de leur recherche de stage ou de leur insertion professionnelle une fois diplômés.

Chiffres Cellule Emploi-Jeunes pour 2024

	Inscriptions	Part des jeunes en solution	dont par l'intermédiaire de la CEJ	Part des jeunes inscrits qui n'ont pas souhaité donner suite à leur inscription
Premier emploi	103	67,9%	34,0%	20,3%
Emploi saisonnier	116	63,0%	38,8%	37,0%
Contrat d'apprentissage	47	68,0%	40,4%	31,9%
Stage	18	83,0%	22,2%	16,6%

Source : Cellule Emploi-Jeunes

D. Zoom sur l'alternance

Nombre de contrats d'apprentissage enregistrés en Principauté par lieu de résidence de l'apprenti

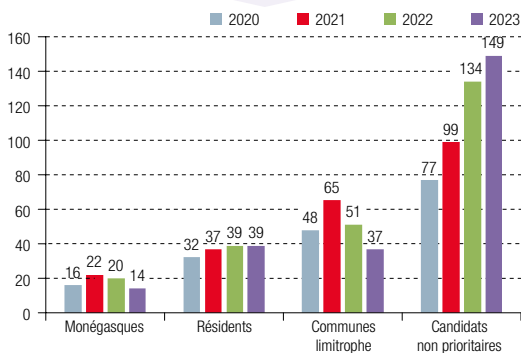

Source : Cellule Emploi-Jeunes

Nombre de contrats d'apprentissage par diplôme

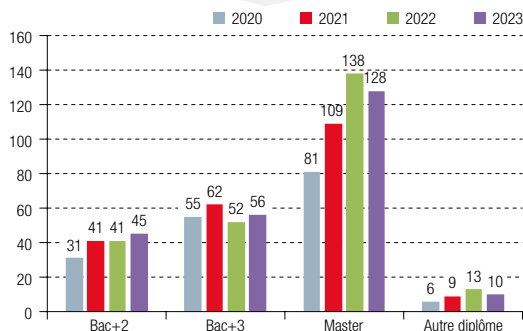

Source : Cellule Emploi-Jeunes

DÉFINITION :

L'alternance : Contrat d'apprentissage signé entre un employeur et un jeune âgé entre 16 et 26 ans, qui poursuit ses études, allant du CAP au BAC+5 tous secteurs d'activité confondus, tout en effectuant un temps de travail rémunéré en entreprise, selon la grille de rémunération des apprentis. Ce contrat est validé par la Direction du Travail qui s'assure du respect de la priorité à l'emploi.

6.4.1. Offre de soins et fréquentation

Centre Hospitalier Princesse Grace

Évolution du nombre de lits installés par type d'activité

	2020	2021	2022	2023	2024
Moins de 24 H	37	38	47	54	66
Plus de 24 H	450	431	421	431	427
Total	487	469	468	485	493

Source : CHPG

Évolution du nombre de lits installés - Plus de 24H

	2020	2021	2022	2023	2024
Médecine	211	164	167	167	167
Cardiologie	28	28	28	28	28
Soins Intensifs cardiologie	8	8	8	8	8
Pneumologie	22	24	24	24	24
Spécialités Médicales	28	28	28	28	28
Hépatogastro-entérologie	29	29	29	29	29
Médecine Interne Hématologie	27	27	26	26	26
Soins Palliatifs	4	4	4	4	4
Réanimation et Soins Critiques	19	8	12	12	12
Unité d'Hospitalisation de Courte Durée (UHCD)	8	8	8	8	8
Chirurgie	63	91	89	89	89
Chirurgie Orthopédique	0	12	12	26	26
Chirurgie Digestive-Vasculaire 1	20	20	20	20	20
Chirurgie Digestive-Vasculaire 2	15	15	15	15	15
Spécialités Chirurgicales	28	28	28	28	28
Hôpital de semaine	0	16	14	0	0
Obstétrique	34	34	34	34	34
Maternité	20	20	20	20	20
Pédiatrie	10	10	10	10	10
Néonatalogie	4	4	4	4	4
Autres	142	142	131	141	137
Psychiatrie I	26	26	27	25	26
Psychiatrie II	31	31	19	31	26
Hospitalisation à domicile	10	15	15	15	15
Soins à domicile	35	25	25	25	25
Toilettes à domicile	40	45	45	45	45
Total Plus de 24 H	450	431	421	431	427

Source : CHPG

Évolution du nombre de lits installés - Moins de 24H

	2020	2021	2022	2023	2024
Unité d'Hémodialyse	4	4	4	4	4
Hôpital de jour (dont pédiatrique & centre de la mémoire)	20	20	23	20	32
Hôpital de jour Endoscopies	n.a.	n.a.	n.a.	8	8
Hôpital de jour Médecine et Endoscopies	8	8	6	8	8
Chirurgie ambulatoire	5	6	14	14	14
Total Moins de 24 H	37	38	47	54	66

Source : CHPG

DÉFINITION :

Lits installés : Ils correspondent au nombre de lits au 31 décembre en état d'accueillir des malades et de lits temporairement fermés pour cause de travaux, ainsi que le nombre de berceaux couveuses. Les lits supplémentaires occupés en cas d'urgence ne sont pas compris.

6.4. Santé

6.4.1. Offre de soins et fréquentation

Centre Hospitalier Princesse Grace

Évolution du nombre de journées selon le type

	2020	2021	2022	2023	2024
Hôpital/Maternité	107 116	111 413	111 294	119 338	126 150
H.A.D./S.A.D./T.A.D. ⁽¹⁾	25 763	23 008	23 929	25 078	25 232
Total	132 879	134 421	135 223	144 416	151 382

Source : CHPG

Évolution du nombre de journées selon le type

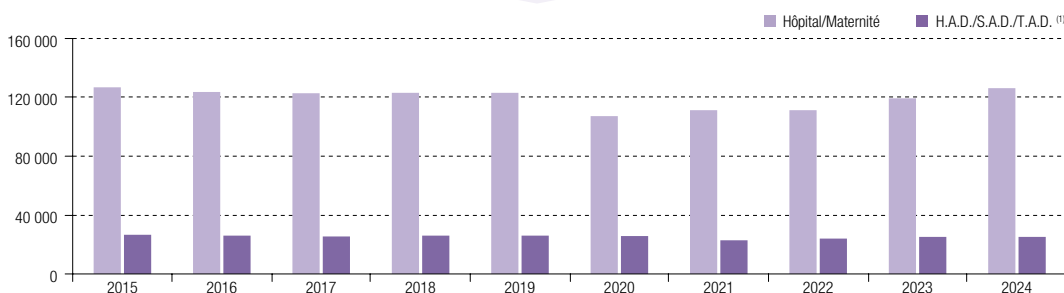

Source : Direction de l'Action Sanitaire

Évolution du nombre d'entrées selon le sexe

	2020	2021	2022	2023	2024
Hommes	12 293	12 754	12 777	13 950	15 192
Femmes	13 710	14 836	15 148	16 187	16 751
Ensemble⁽²⁾	26 003	27 590	27 925	30 137	31 943

Source : CHPG

Évolution du nombre d'entrées selon la nationalité

	2020	2021	2022	2023	2024
Monégasques	1 841	1 853	1 871	2 037	2 254
Français	17 394	18 657	18 588	20 409	21 710
Italiens	2 050	2 223	2 233	2 429	2 630
Autres nationalités	4 718	4 857	5 233	5 262	5 349
Total⁽²⁾	26 003	27 590	27 925	30 137	31 943

Source : CHPG

⁽¹⁾ Chimiothérapie incluse.

⁽²⁾ Les entrées correspondent aux dossiers ouverts sur l'exercice.

DÉFINITIONS :

Entrées : Elles correspondent à des admissions dans les services avec un décompte particulier pour l'hôpital de jour (nombre de séances) : mode de traitement A (Hôpital de jour) et S (séances).

H.A.D. : Hospitalisation à domicile.

S.A.D. : Soins à domicile.

T.A.D. : Toilettés à domicile.

6.4.1. Offre de soins et fréquentation

Centre Hospitalier Princesse Grace

Évolution des entrées selon le lieu de résidence

	2020	2021	2022	2023	2024
Monaco	6 177	6 413	6 582	7 003	7 757
France	19 550	20 827	20 924	22 691	23 704
Communes limitrophes : Roquebrune-Cap-Martin, Beausoleil, Cap-d'Ail, La Turbie	6 124	6 421	6 409	7 113	7 320
Menton, Sainte-Agnès	4 450	4 589	4 722	5 102	5 794
Zone d'attraction ouest : Eze, Beaulieu-sur-Mer, Villefranche-sur-Mer	1 138	1 252	1 258	1 383	1 332
Zone d'attraction est : Breil-sur-Roya, Fontan, Gorbio, Tende, La Brigue, Saint Dalmas de Tende, Sospel, Moulinet	789	827	838	986	887
Autres Alpes-Maritimes	6 553	7 213	7 172	7 606	7 840
Autres France	496	525	525	501	531
Italie	143	175	180	204	219
Autres pays	133	175	239	239	263
Total	26 003	27 590	27 925	30 137	31 943

Source : CHPG

Répartition des entrées selon le lieu de résidence en 2024



Source : CHPG

6 | CADRE DE VIE

6.4. Santé

6.4.1. Offre de soins et fréquentation

Centre Hospitalier Princesse Grace

Évolution de l'activité de l'établissement

	2020	2021	2022	2023	2024	Évolution 2023-24
Nombre d'entrées - services actifs	14 891	15 943	16 084	17 047	16 964	-0,5%
Total entrées	23 441	24 746	26 049	29 616	31 330	5,8%
Nombre de journées - services actifs	76 089	78 595	77 584	83 814	86 754	3,5%
Total journées	132 879	134 421	135 223	144 416	151 382	4,8%
Durée moyenne de séjour - services actifs	5,1	4,9	4,8	4,9	5,1	3,9%
Taux d'occupation - services actifs	77,2%	73,5%	74,8%	81,4%	83,0%	2,0%
Nombre de consultations (Externes)	n.c.	179 100	192 816	195 542	198 709	1,6%
Activité laboratoire d'analyses médicales (Nombre de B)	29 343 286	31 310 379	29 746 914	28 647 525	30 019 216	4,8%
Nombre de scanners	22 715	25 005	26 216	27 376	24 580	-10,2%
Nombre d'Imageries par Résonance Magnétique (IRM)	4 824	4 907	5 776	6 021	5 877	-2,4%
Nombre d'interventions chirurgicales	8 184	8 155	8 339	9 005	9 140	1,5%
Nombre de passages aux Urgences	31 436	35 687	44 195	43 299	46 687	7,8%
Nombre de naissances ⁽¹⁾	941	988	869	824	740	-10,2%

Source : CHPG

Évolution de l'activité de l'établissement en radiologie et activité opératoire

	2020	2021	2022	2023	2024	Évolution 2023-24
Radiologie	918 150	873 879	1 012 903	1 075 733	1 142 752	6,2%
Activité opératoire	3 804 780	4 169 563	4 395 614	4 680 286	5 030 801	7,5%

Source : CHPG

Unité : euro

Depuis 2006, l'activité de radiologie (Nombre de Z) et l'activité opératoire (Nombre de K) sont saisies en C.C.A.M. (Codification Commune des Actes Médicaux), elles sont donc mesurées en valeur (euro) et non plus en nombre.

⁽¹⁾ Nombre de naissances dont enfant sans vie.

DÉFINITIONS :

Services actifs : Médecine Chirurgie Obstétrique + 24h (MCO +24h).

Entrées : Elles correspondent à des admissions dans les services avec un décompte particulier pour l'hôpital de jour (nombre de séances) : mode de traitement A (Hôpital de jour) et S (séances).

6.4.1. Offre de soins et fréquentation

Centre de Gérontologie - Clinique Rainier III

Évolution du nombre de lits par structure

	2020	2021	2022	2023	2024
Alzheimer Long Séjour - Unité Denis Ravera	15	15	15	15	15
Unité Cognitivo Comportementale - Unité Denis Ravera	15	15	15	15	15
Unités de Soins de Longue Durée	120	120	120	120	120
Unité de Soins de Suite et de Réadaptation Gériatrique	30	30	30	30	30
Service de Gériatrie Aiguë	30	30	30	30	30
Total	210	210	210	210	210

Source : CHPG

Activité en 2024

	Journées réalisées	Entrées et passages intérieurs	Durée moyenne de séjour (en jours)	Taux d'occupation
Alzheimer Long Séjour - Unité Denis Ravera	5 482	18	304,6	99,9%
Unité Cognitivo Comportementale - Unité Denis Ravera	5 415	121	44,8	98,6%
Unités de Soins de Longue Durée	43 689	175	249,7	99,5%
Unité de Soins de Suite et de Réadaptation Gériatrique	10 751	270	39,8	97,9%
Service de Gériatrie Aiguë	10 625	796	13,3	96,8%
Total	75 962	1 380	55,0	98,8%

Source : CHPG

Évolution du nombre de consultations

	2020	2021	2022	2023	2024
Électro-oculographie motrice	75	156	351	201	54
Centre Mémoire	1 160	1 248	1 319	1 477	1 533

Source : CHPG

Évolution du nombre de pensionnaires selon la nationalité

	2020	2021	2022	2023	2024	Poids
Monégasques	393	369	418	416	442	31,5%
Français	481	534	559	564	559	39,9%
Italiens	158	148	155	154	184	13,1%
Autres	179	205	192	195	216	15,4%
Total	1 211	1 256	1 324	1 329	1 401	100%

Source : CHPG

Nombre de pensionnaires selon l'âge et le sexe en 2024

	Hommes	Femmes	Total	Poids
Moins de 65 ans	21	14	35	2,5%
de 65 à 74 ans	69	47	116	8,3%
de 75 à 84 ans	181	245	426	30,4%
de 85 à 94 ans	239	392	631	45,0%
95 ans et plus	52	141	193	13,8%
Total	562	839	1 401	100%

Source : CHPG

6.4. Santé

6.4.1. Offre de soins et fréquentation

Centre Cardio-Thoracique de Monaco

Évolution du nombre d'admissions

	2020	2021	2022	2023	2024
Séjours hospitaliers	3 041	3 296	3 387	3 682	3 920
Hospitalisation de jour	3 784	4 159	4 578	5 078	5 260
Total	6 825	7 455	7 965	8 760	9 180

Source : Centre Cardio-Thoracique de Monaco

Évolution de la répartition des admissions par tranche d'âge

	2020	2021	2022	2023	2024
0 - 15 ans	1,6%	1,0%	1,2%	1,8%	1,6%
15 - 69 ans	51,4%	52,0%	54,1%	53,4%	53,3%
69 - 80 ans	31,4%	31,0%	29,7%	29,3%	29,8%
80 et plus	15,6%	16,0%	15,0%	15,5%	15,3%
Total	100%	100%	100%	100%	100%

Source : Centre Cardio-Thoracique de Monaco

Évolution du nombre d'actes diagnostiqués ou de contrôle selon le type de pathologie

	2020	2021	2022	2023	2024
Pathologie cardiaque					
Explorations hémodynamiques	1 059	1 104	1 231	1 250	1 302
Imageries par Résonance Magnétique (IRM)	1 631	1 800	1 969	2 096	1 953
Scanners	1 531	1 759	2 058	2 470	2 472
Echographies	n.d.	2 238	2 420	2 519	2 427
Pathologie thoracique et vasculaire					
Explorations hémodynamiques	57	25	10	10	12
Imageries par Résonance Magnétique (IRM)	180	164	150	145	120
Scanners	2066	2 034	1 817	1 697	1 860
Echographies	n.d.	594	711	709	769
Total	6 524	9 718	10 366	10 896	10 915

Source : Centre Cardio-Thoracique de Monaco

Évolution du nombre d'actes pédiatriques

	2020	2021	2022	2023	2024
Actes pédiatriques	56	33	34	56	74

Source : Centre Cardio-Thoracique de Monaco

Évolution du nombre d'actes thérapeutiques interventionnels selon le type de pathologie

	2020	2021	2022	2023	2024
Pathologie cardiaque					
Angioplasties	363	540	540	645	661
Pace-makers, défibrillateurs	53	89	92	151	156
Fermeture CIA, FOP et embolisations	68	49	60	56	77
Valvuloplasties - TAVI - CLIPS	167	236	163	199	257
Autres	28	27	23	17	19
Pathologie thoracique et vasculaire					
Dilatations, embolisations et endoprothèses périphériques	346	315	270	324	368
Endoprothèses aortiques thoraciques et abdominales	81	49	50	50	52

Source : Centre Cardio-Thoracique de Monaco

DÉFINITIONS :

CIA : Communication Inter-Auriculaire.

VG : Ventriculaire Gauche.

FOP : Foramen Ovale Perméable.

TAVI : (Transcatheter Aortic Valve Implantation) est l'implantation d'une valve aortique biologique par voie percutanée.

6.4.1. Offre de soins et fréquentation

Centre Cardio-Thoracique de Monaco

Évolution du nombre d'actes thérapeutiques chirurgicaux selon le type de pathologie

	2020	2021	2022	2023	2024
Actes sous CEC	576	627	607	596	623
Pathologie cardiaque					
Pontages coronaires isolés	225	271	243	239	217
Ponts + VG	7	3	9	10	11
Ponts + valves	42	50	34	39	20
Valves isolées	260	268	287	269	322
Congénital	31	20	20	33	32
Divers ⁽¹⁾	7	6	5	4	13
Circuit de récupération extra-corporelle (anévrisme de l'Aorte et Cœur battant)	12	38	51	63	49
Assistance circulatoire	2	6	2	3	7
Reprises et drainage péricardique, vérifications péricardiques	19	35	23	23	24
Sternum	33	25	24	36	43
Divers (sans CEC)	18	30	27	33	41
Pathologie thoracique et vasculaire					
Chirurgie vasculaire	171	216	325	336	317
Chirurgie thoracique	10	14	13	9	5

Source : Centre Cardio-Thoracique de Monaco

Évolution de la répartition de la mortalité hospitalière selon les cas

	2020	2021	2022	2023	2024
Mortalité hospitalière (CEC)	2,1%	1,9%	2,1%	2,7%	2,2%
Cas standards	1,0%	0,7%	0,7%	1,2%	0,4%
Cas complexes	0,0%	1,5%	0,0%	0,9%	2,3%
Cas compliqués	4,5%	3,1%	4,5%	5,3%	4,4%

Source : Centre Cardio-Thoracique de Monaco

Origine de prise en charge des hospitalisations en 2024

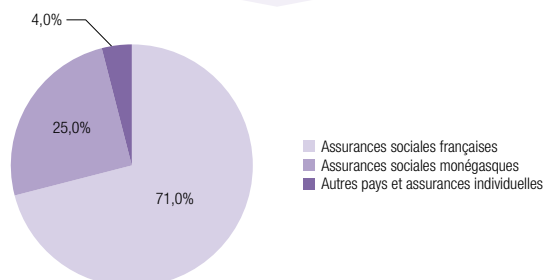

Source : Centre Cardio-Thoracique de Monaco

⁽¹⁾ Divers : Dissections, anévrismes aorte, traumas, congénital adulte.

DÉFINITIONS :

VG : Ventriculaire Gauche.

Cas standards : Toute pathologie congénitale, valvulaire, coronaire de 1 à 79 ans.

Cas complexes : Réintervention et/ou plusieurs procédures simultanées.

Cas compliqués : Plus de 80 ans, moins d'un an, urgences : idm évolutif, état mal angineux, dissection aortique, endocardite évolutive, insuffisance cardiaque réfractaire, etc.

CEC : Circulation Extra Corporelle.

6.4. Santé

6.4.1. Offre de soins et fréquentation

Institut Monégasque de Médecine et Chirurgie Sportive (IM2S)

Évolution du nombre de prises en charge selon l'origine de la couverture santé

	2020	2021	2022	2023	2024
Monaco	31 836	37 405	38 012	43 141	45 316
Carte Verte	19 862	23 025	23 813	27 177	26 639
Carte Rose	4 483	5 616	5 934	6 907	9 568
Carte Bulle	7 491	8 764	8 265	9 057	9 109
France	57 694	61 387	62 773	68 704	68 567
Autres	1 003	1 928	1 979	2 209	2 242
Total	90 533	100 719	102 764	114 054	116 125

Source : Institut Monégasque de Médecine et Chirurgie Sportive

Nombre de prises en charge selon l'origine de la couverture santé en 2024

	Monaco	France	Autres	Total
Consultations	4 313	3 954	68	8 346
Consultations Spécialisées	24 638	40 003	1 667	66 303
Actes Kinésithérapie	5 791	6 409	692	12 904
Actes générant un GHS	1 501	4 670	135	6 295
Imageries ECHO	3 685	7 613	258	11 548
Total	39 928	62 648	2 820	105 396

Source : Institut Monégasque de Médecine et Chirurgie Sportive

Nombre de prises en charge pour les assurés Monaco selon le type de carte en 2024

	Carte Verte	Carte Rose	Carte Bulle
Consultations	3 280	587	446
Consultations Spécialisées	15 116	5 212	4 310
Actes Kinésithérapie	1 889	1 461	2 441
Actes générant un GHS	904	341	256
Imageries ECHO	2 162	763	759
Total	23 352	8 364	8 212

Source : Institut Monégasque de Médecine et Chirurgie Sportive

Évolution du nombre de prises en charge des hospitalisations selon l'origine de la couverture santé

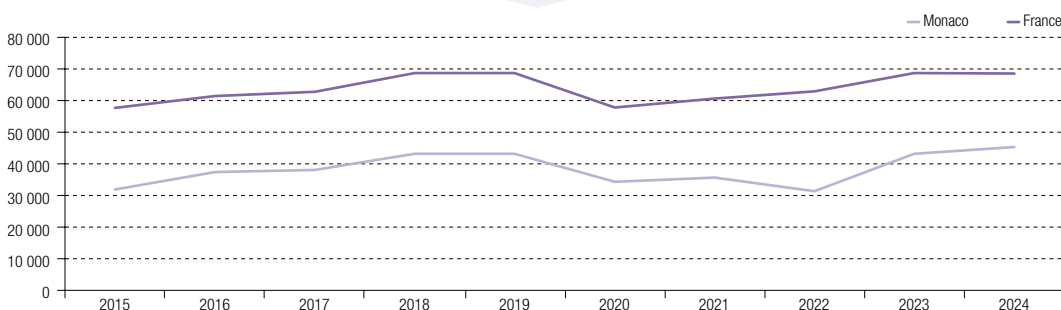

Source : Institut Monégasque de Médecine et Chirurgie Sportive

DÉFINITION :

GHS : Groupe Homogène de Séjour.

6.4.1. Offre de soins et fréquentation

Centre d'Hémodialyse Privé de Monaco

Évolution du nombre de séances de dialyses selon l'origine

	2020	2021	2022	2023	2024
Assurés caisses françaises et U.E.	12 513	11 154	11 836	12 904	12 716
Assurés caisses monégasques	2 701	2 961	2 752	2 778	2 600
Étrangers	15	47	89	268	302
Total	15 229	14 162	14 677	15 950	15 618

Source : Centre d'Hémodialyse Privé de Monaco

Évolution du nombre de patients pris en charge selon le sexe

	2020	2021	2022	2023	2024
Hommes	64	64	72	68	68
Femmes	50	50	53	60	61
Total	114	114	125	128	129

Source : Centre d'Hémodialyse Privé de Monaco

Prises en charge selon l'âge et le sexe en 2024

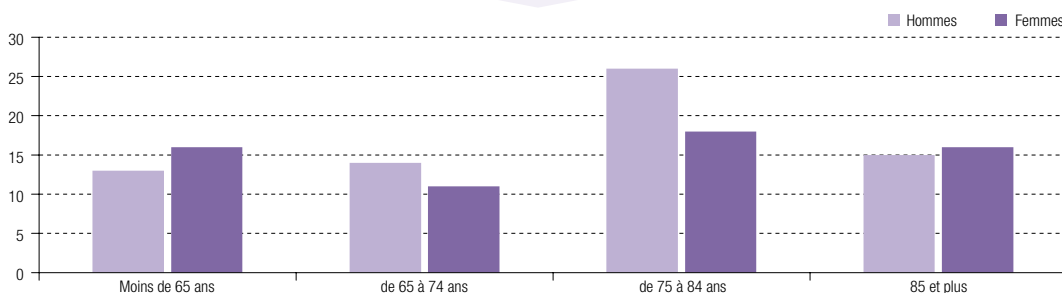

Source : Centre d'Hémodialyse Privé de Monaco

Centre Speranza - Albert II

Le Centre Speranza-Albert II est un accueil de jour thérapeutique destiné aux personnes résidant à Monaco atteintes de la maladie d'Alzheimer ou présentant des troubles cognitifs apparentés du stade débutant jusqu'à un stade avancé. Les objectifs sont de prévenir l'isolement social, maintenir les capacités fonctionnelles et cognitives des personnes accueillies, donner la possibilité de temps de répit aux aidants familiaux. Les personnes malades sont accueillies une à deux journées par semaine.

Évolution du nombre de journées⁽¹⁾

	2020	2021	2022	2023	2024
Nombre de journées	663	n.a.	n.a.	n.a.	1 778

Source : Direction de l'Action Sanitaire

⁽¹⁾ Le Centre Speranza Albert II a été fermé tout au long de l'année 2021 et 2022. Il a ouvert de nouveau en mai 2023.

DÉFINITION :

U.E. : Union Européenne.

6.4. Santé

6.4.2. Personnels de santé et assimilés

Professionnels médicaux

Évolution du nombre de médecins

	2020	2021	2022	2023	2024
Médecins libéraux	86	86	87	89	109 ⁽¹⁾
Médecins hospitaliers (équivalent temps-plein)	212,6	217,3	216,4	221,2	231,8
Médecins de l'Administration, dont :	8	7	7	7	7
Scolaires-sportifs	4	4	4	4	4
Santé Publique	2	2	2	2	2
Médecin conseil (Service des Prestations Médicales de l'État)	1	1	1	1	1
Médecins salariés, dont :	21	18	21	24	22
Office de la Médecine du Travail	16	14	16	18	17
Médecins conseils (Caisses Sociales de Monaco)	5	4	5	6	5

Source : Direction de l'Action Sanitaire

Évolution du nombre de chirurgiens-dentistes

	2020	2021	2022	2023	2024
Chirurgiens-dentistes libéraux	21	20	19	20	19
Chirurgiens-dentistes salariés	15	15	15	14	14

Source : Direction de l'Action Sanitaire

Évolution du nombre de pharmacies

	2020	2021	2022	2023	2024
Pharmacies	16	16	16	16	16

Source : IMSEE

Évolution du nombre de pharmaciens

	2020	2021	2022	2023	2024
Pharmaciens d'offices, dont :	44	43	48	46	48
Pharmaciens titulaires	17	16	16	17	17
Pharmaciens salariés	27	27	32	29	32
Pharmaciens exerçant au sein d'une pharmacie à usage intérieur	15	18	17	18	17
Pharmaciens d'établissements pharmaceutiques	23	22	21	18	17
Pharmaciens de laboratoires d'analyses médicales	7	6	6	7	6

Source : Direction de l'Action Sanitaire

Auxiliaires médicaux⁽²⁾

Évolution du nombre d'auxiliaires médicaux

	2020	2021	2022	2023	2024
Masseurs-kinésithérapeutes, dont :	31	35	36	41	46
Masseurs-kinésithérapeutes libéraux	30	35	36	41	46
Masseurs-kinésithérapeutes salariés	1	0	0	0	0
Infirmiers	23	23	23	21	20
Pédicures-podologues	5	4	3	3	3
Orthophonistes	9	8	8	11	12
Orthoptistes	1	1	2	2	2
Diététiciens	1	1	1	1	1
Opticiens-lunetiers	9	9	9	9	9
Audioprothésistes	2	1	2	3	3
Prothésistes/orthésistes	1	1	1	1	1

Source : Direction de l'Action Sanitaire

Autres professionnels⁽²⁾

Évolution du nombre de psychologues et d'ostéopathes

	2020	2021	2022	2023	2024
Psychologues	8	8	8	7	9
Ostéopathes	17	18	15	16	18

Source : Direction de l'Action Sanitaire

⁽¹⁾ Médecins libéraux exerçant en cabinet, au Centre Cardio-Thoracique de Monaco, à l'Institut Monégasque de Médecine et chirurgie du Sport ainsi qu'au sein de la Clinique Monte-Carlo Eyes and Hair.

⁽²⁾ Professionnels pouvant exercer à titre libéral ou en qualité de titulaire.

6.4.3. Causes de décès des résidents

Nombre de décès selon le sexe chez les résidents

	2023	2024
Hommes	133	120
Femmes	136	165
Total	269	285

Sources : Direction de l'Action Sanitaire, IMSEE

Nombre de décès selon le sexe chez les résidents

	2023		2024	
	Hommes	Femmes	Hommes	Femmes
0 à 20 ans	4	2	1	4
21 à 49 ans	4	2	0	1
50 à 69 ans	15	12	13	6
70 à 84 ans	41	28	31	38
85 ans et plus	69	92	75	116
Total	133	136	120	165

Sources : Direction de l'Action Sanitaire, IMSEE

Répartition des causes de décès chez les résidents en %

	2023	2024
Tumeurs et cancers	27,5%	25,3%
Cardiopathies (y compris insuffisance cardiaque, myocardiopathie, OAP, HTA et troubles du rythme)	20,8%	15,1%
Infection aiguë	7,4%	13,3%
Syndromes neurodégénératifs (Alzheimer, Parkinson, démences et SEP)	11,5%	11,2%
Infection respiratoire aiguë (pneumopathies hors cancers pulm/ORL)	3,0%	6,3%
AVC/Vasculaire	4,8%	4,9%
AVP/Chute/Trauma	1,9%	1,8%
Autre	23,0%	22,1%
Total	100%	100%

Sources : Direction de l'Action Sanitaire, IMSEE

Répartition des causes de décès chez les résidents

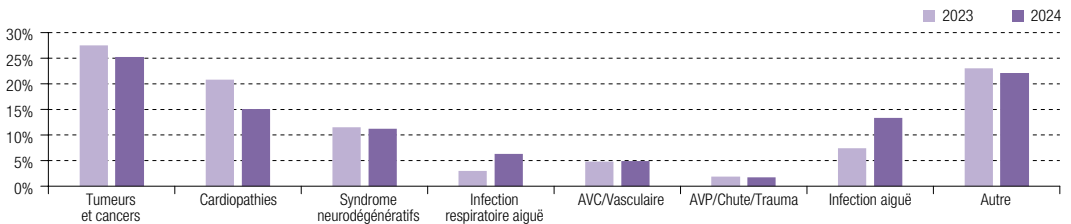

Sources : Direction de l'Action Sanitaire, IMSEE

Répartition des causes de décès chez les résidents pour les tumeurs en %

	2023	2024
Tumeurs (total) :		
Génito-urinaires (prostate, vessie, ovaires, utérus, testicule, rein et sein)	25,7%	29,2%
Digestives (œsophage, estomac, grêle, colon, pancréas, foie/voies biliaires, péritoine/rétropéritoine, rectum et anus)	36,5%	27,8%
Hémopathies/Lymphopathies (y compris sarcomes et myélomes)	6,8%	15,3%
Autres (cerveau, cœur, mélanomes, non notifiées)	10,8%	13,9%
Respiratoires (poumon & ORL)	20,3%	13,9%
Total	100%	100%

Sources : Direction de l'Action Sanitaire, IMSEE

6.4. Santé

6.4.3. Patients

Décès dûs aux tumeurs

Évolution des décès dûs aux tumeurs selon l'âge

	2023	2024
0 à 20 ans	0	0
21 à 49 ans	2	1
50 à 69 ans	12	12
70 à 84 ans	28	31
85 et plus	32	28
Total	74	72

Sources : Direction de l'Action Sanitaire, IMSEE

Évolution des décès dûs aux tumeurs selon le sexe

	2023	2024
Hommes	41	33
Femmes	33	39
Total	74	72

Sources : Direction de l'Action Sanitaire, IMSEE

Évolution des décès dûs aux tumeurs selon l'âge

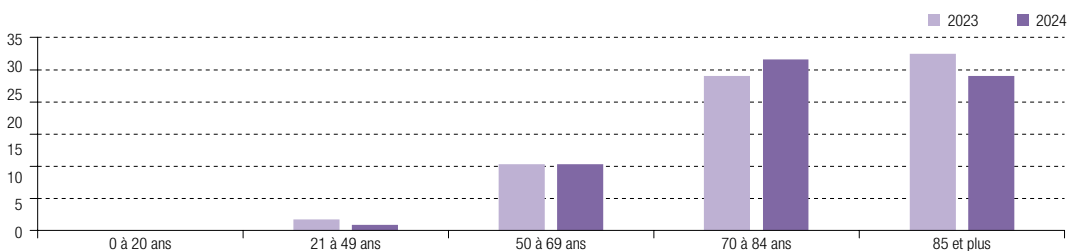

Sources : Direction de l'Action Sanitaire, IMSEE

Décès dûs aux cardiopathies

Évolution des décès dûs aux cardiopathies selon l'âge

	2023	2024
0 à 20 ans	0	0
21 à 49 ans	0	0
50 à 69 ans	7	3
70 à 84 ans	10	11
85 et plus	39	29
Total	56	43

Sources : Direction de l'Action Sanitaire, IMSEE

Évolution des décès dûs aux cardiopathies selon le sexe

	2023	2024
Hommes	28	20
Femmes	28	23
Total	56	43

Sources : Direction de l'Action Sanitaire, IMSEE

Évolution des décès dûs aux cardiopathies selon l'âge

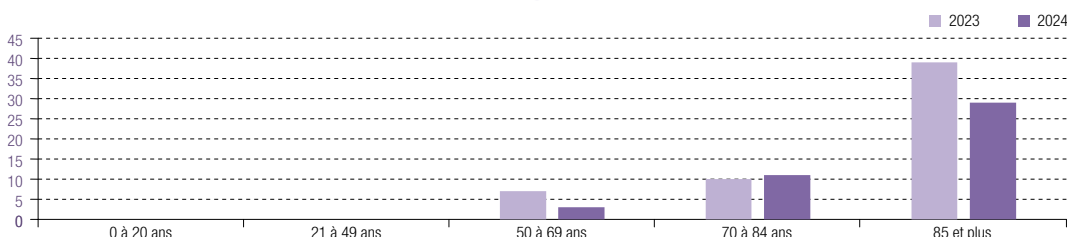

Sources : Direction de l'Action Sanitaire, IMSEE

6.4.3. Patients

Décès dûs aux syndromes neurodégénératifs

Évolution des décès dûs aux syndromes neurodégénératifs selon l'âge

	2023	2024
0 à 20 ans	0	0
21 à 49 ans	0	0
50 à 69 ans	2	1
70 à 84 ans	9	5
85 et plus	20	26
Total	31	32

Sources : Direction de l'Action Sanitaire, IMSEE

Évolution des décès dûs aux syndromes neurodégénératifs selon le sexe

	2023	2024
Hommes	15	10
Femmes	16	22
Total	31	32

Sources : Direction de l'Action Sanitaire, IMSEE

Évolution des décès dûs aux syndromes neurodégénératifs selon l'âge

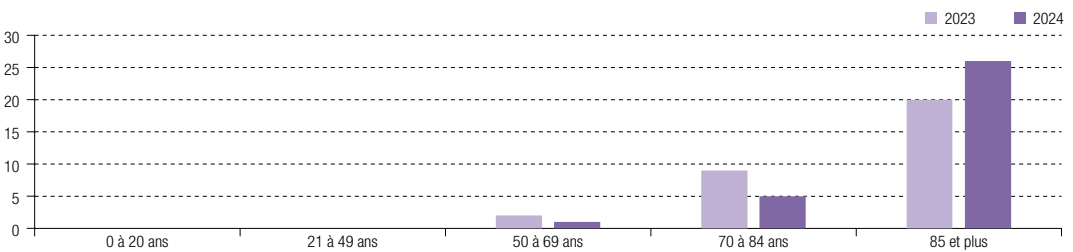

Sources : Direction de l'Action Sanitaire, IMSEE

Décès dûs aux infections respiratoires aiguës

Évolution des décès dûs aux infections respiratoires aiguës selon l'âge

	2023	2024
0 à 20 ans	0	0
21 à 49 ans	0	0
50 à 69 ans	0	1
70 à 84 ans	2	4
85 et plus	6	13
Total	8	18

Sources : Direction de l'Action Sanitaire, IMSEE

Évolution des décès dûs aux infections respiratoires aiguës selon le sexe

	2023	2024
Hommes	2	9
Femmes	6	9
Total	8	18

Sources : Direction de l'Action Sanitaire, IMSEE

Évolution des décès dûs aux infections respiratoires aiguës selon l'âge

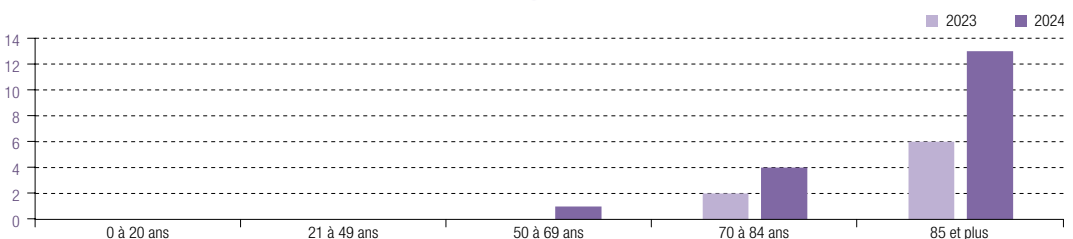

Sources : Direction de l'Action Sanitaire, IMSEE

6.5. Action et protection sociale

6.5.1. Famille et enfance

A - Petite Enfance

Fréquentation des crèches

Évolution de la fréquentation des crèches

	2020	2021	2022	2023	2024
Nombre d'enfants (hors crèche du CHPG)	393	409	350	373	346
Monégasques	147	155	120	129	130
Français	145	161	150	134	120
Autres nationalités	68	51	44	61	64
Italiens	33	42	36	49	32
<i>demeurant à :</i>					
<i>Monaco</i>	<i>342</i>	<i>370</i>	<i>311</i>	<i>345</i>	<i>327</i>
<i>Communes limitrophes</i>	<i>38</i>	<i>23</i>	<i>29</i>	<i>19</i>	<i>12</i>
<i>Hors communes limitrophes</i>	<i>13</i>	<i>16</i>	<i>10</i>	<i>9</i>	<i>7</i>
Crèche du CHPG	194	201	209	203	200
Total	587	610	559	576	546

Source : Mairie de Monaco, CHPG, Direction de l'Action Sanitaire

Évolution du nombre d'enfants en crèche

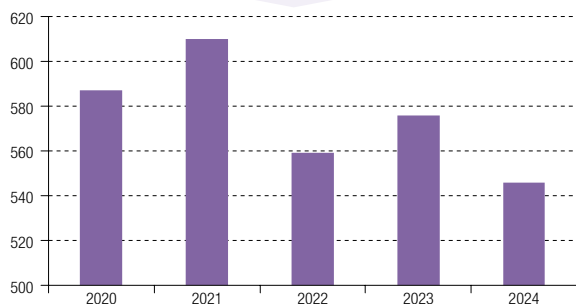

Source : Mairie de Monaco

Répartition des enfants par nationalité en 2024 (hors crèche du CHPG⁽¹⁾)

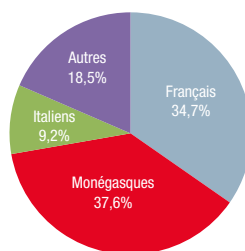

Source : Mairie de Monaco

(1) Répartition par nationalité non disponible.

6.5. Action et protection sociale

6.5.1. Famille et enfance

Fréquentation des crèches

Évolution de la fréquentation de la crèche de Monaco-Ville

	2020	2021	2022	2023	2024
Nombre d'enfants	40	48	29	26	31
Monégasques	1	7	5	5	7
Français	23	28	20	13	18
Italiens	6	6	2	4	4
Autres nationalités	10	7	2	4	2
demeurant à :					
Monaco	28	35	18	19	24
Communes limitrophes	8	7	6	5	4
Hors communes limitrophes	4	6	5	2	3

Source : Mairie de Monaco

Évolution de la fréquentation de la crèche de l'Olivier

	2020	2021	2022	2023	2024
Nombre d'enfants	39	53	49	47	42
Monégasques	14	22	20	16	17
Français	15	25	27	23	13
Italiens	6	4	0	4	5
Autres nationalités	4	2	2	4	7
demeurant à :					
Monaco	37	51	47	47	42
Communes limitrophes	1	0	0	0	0
Hors communes limitrophes	1	2	2	0	0

Source : Mairie de Monaco

Évolution de la fréquentation des Crèches Familiales

	2020	2021	2022	2023	2024
Nombre d'enfants	13	16	18	9	6
Monégasques	4	5	4	2	0
Français	8	8	8	5	4
Italiens	0	1	3	1	1
Autres nationalités	1	2	3	1	1
demeurant à :					
Monaco	10	14	17	9	6
Communes limitrophes	2	2	1	0	0
Hors communes limitrophes	1	0	0	0	0

Source : Mairie de Monaco

Évolution de la fréquentation de la crèche des Eucalyptus

	2020	2021	2022	2023	2024
Nombre d'enfants	27	26	27	32	26
Monégasques	12	11	8	8	10
Français	10	9	10	9	10
Italiens	2	3	3	6	2
Autres nationalités	3	3	6	9	4
demeurant à :					
Monaco	24	22	22	28	23
Communes limitrophes	1	3	5	4	3
Hors communes limitrophes	2	1	0	0	0

Source : Mairie de Monaco

Évolution de la fréquentation de la crèche de Monte-Carlo

	2020	2021	2022	2023	2024
Nombre d'enfants	61	51	50	48	18
Monégasques	12	9	11	6	1
Français	23	16	15	17	7
Italiens	8	11	16	14	3
Autres nationalités	18	15	8	11	7
demeurant à :					
Monaco	58	48	44	44	16
Communes limitrophes	3	2	4	2	1
Hors communes limitrophes	0	1	2	2	1

Source : Mairie de Monaco

Évolution de la fréquentation de la crèche de la Roseraie

	2020	2021	2022	2023	2024
Nombre d'enfants	38	36	30	31	29
Monégasques	19	18	16	13	10
Français	10	12	10	12	8
Italiens	0	2	2	2	2
Autres nationalités	9	4	2	4	9
demeurant à :					
Monaco	33	34	28	28	27
Communes limitrophes	4	2	2	1	0
Hors communes limitrophes	1	0	0	2	2

Source : Mairie de Monaco

Évolution de la fréquentation de la microcrèche A Ribambela

	2020	2021	2022	2023	2024
Nombre d'enfants	6	11	7	9	7
Monégasques	1	3	1	2	1
Français	4	8	4	3	4
Italiens	0	0	0	0	1
Autres nationalités	1	0	2	4	1
demeurant à :					
Monaco	6	8	5	6	6
Communes limitrophes	0	1	2	2	1
Hors communes limitrophes	0	2	0	1	0

Source : Mairie de Monaco

6 | CADRE DE VIE

6.5. Action et protection sociale

6.5.1. Famille et enfance

Fréquentation des crèches

Évolution de la fréquentation de la microcrèche A Riturnela

	2020	2021	2022	2023	2024
Nombre d'enfants	10	11	7	7	9
Monégasques	4	1	2	1	4
Français	3	10	4	5	3
Italiens	1	0	0	0	0
Autres nationalités	2	0	1	1	2
demeurant à :					
<i>Monaco</i>	8	7	4	6	8
<i>Communes limitrophes</i>	1	3	2	1	1
<i>Hors communes limitrophes</i>	1	1	1	0	0

Source : Mairie de Monaco

Évolution de la fréquentation de la crèche de l'Île aux bambins

	2020	2021	2022	2023	2024
Nombre d'enfants	57	67	59	53	55
Monégasques	34	49	34	29	25
Français	15	13	20	18	25
Italiens	4	3	2	4	3
Autres nationalités	4	2	0	2	2
demeurant à :					
<i>Monaco</i>	54	65	59	53	54
<i>Communes limitrophes</i>	1	1	0	0	1
<i>Hors communes limitrophes</i>	2	1	0	0	0

Source : Mairie de Monaco

Évolution de la fréquentation de la microcrèche A Farandola

	2020	2021	2022	2023	2024
Nombre d'enfants	13	12	11	11	11
Monégasques	6	4	4	1	2
Français	4	4	5	8	7
Italiens	1	1	1	1	0
Autres nationalités	2	3	1	1	2
demeurant à :					
<i>Monaco</i>	13	12	9	9	9
<i>Communes limitrophes</i>	n.d.	0	2	2	1
<i>Hors communes limitrophes</i>	n.d.	0	0	0	1

Source : Mairie de Monaco

Évolution de la fréquentation du Jardin d'Éveil du Larvotto

	2020 ⁽¹⁾	2021	2022	2023	2024
Nb d'enfants	n.a.	35	28	24	33
Monégasques	n.a.	5	3	0	1
Français	n.a.	10	9	5	6
Italiens	n.a.	8	3	8	7
Autres nationalités	n.a.	12	13	11	19
demeurant à :					
<i>Monaco</i>	n.a.	33	25	20	33
<i>Communes limitrophes</i>	n.a.	1	3	2	0
<i>Hors communes limitrophes</i>	n.a.	1	0	2	0

Source : Mairie de Monaco

Évolution de la fréquentation de la crèche du Testimonio

	2023	2024
Nombre d'enfants	47	51
Monégasques	32	39
Français	7	5
Italiens	3	2
Autres nationalités	5	5
demeurant à :		
<i>Monaco</i>	47	51
<i>Communes limitrophes</i>	0	0
<i>Hors communes limitrophes</i>	0	0

Source : Mairie de Monaco

Évolution de la fréquentation de la crèche Honoria

	2023	2024
Nombre d'enfants	29	28
Monégasques	14	13
Français	9	10
Italiens	2	2
Autres nationalités	4	3
demeurant à :		
<i>Monaco</i>	29	28
<i>Communes limitrophes</i>	0	0
<i>Hors communes limitrophes</i>	0	0

Source : Mairie de Monaco

Ouverture de la crèche du Testimonio le 3 janvier 2023.

Ouverture de la crèche Honoria le lundi 4 septembre 2023.

⁽¹⁾ Fermeture du Jardin d'Éveil et du Mini-Club du Larvotto pour travaux.

6.5. Action et protection sociale

6.5.1. Famille et enfance

Fréquentation des crèches

Évolution de la fréquentation de la crèche
Rosine Sanmori Croix-Rouge Monégasque

	2020	2021	2022	2023	2024
Nb d'enfants	46	43	42	41	40
demeurant à :					
Monaco	31	29	29	27	28
Monégasques	20	22	21	17	17
Français	18	18	14	5	4
Italiens	2	0	2	2	3
Autres nationalités	6	3	5	3	4
demeurant à :					
Communes limitrophes	15	14	13	14	12
Hors commune limitrophes	n.a.	n.a.	n.a.	n.a.	n.a.

Source : Croix-Rouge Monégasque

L'une des actions de la Croix-Rouge Monégasque est également de proposer un lieu d'accueil pour les enfants de 3 à 36 mois.

Évolution de la fréquentation de la crèche
du Centre Hospitalier Princesse Grâce

	2020	2021	2022	2023	2024
Nb d'enfants	194	201	209	203	200
demeurant à :					
Monaco	n.a.	n.a.	n.a.	29	30
Monégasques	n.a.	n.a.	n.a.	14	8
Français conjoints monégasques	n.a.	n.a.	n.a.	6	0
Français	n.a.	n.a.	n.a.	7	22
Italiens	n.a.	n.a.	n.a.	2	0
Autres nationalités	n.a.	n.a.	n.a.	0	0
demeurant à :					
Communes limitrophes	n.a.	n.a.	n.a.	132	124
Hors commune limitrophes	n.a.	n.a.	n.a.	42	46

Source : CHPG

Fréquentation des garderies

Évolution du nombre d'enfants inscrits dans les garderies

	2020 ⁽¹⁾	2021 ⁽¹⁾	2022 ⁽¹⁾	2023	2024
Capacité d'accueil	n.a.	n.a.	n.a.	50	50
Mini-Club du Larvotto ⁽¹⁾	n.a.	n.a.	n.a.	135	143

Source : Mairie de Monaco

B - Centre de Loisirs

Fréquentation du Centre de Loisirs Prince Albert II

Évolution de la fréquentation selon la période

	2019-20	2020-21	2021-22	2022-23	2023-24
Vacances de la Toussaint	199	157	189	207	201
Vacances de Noël	59	77	89	127	90
Vacances d'Hiver	138	138	114	175	155
Vacances de Printemps	0	171	269	205	184
Vacances d'Été	92	168	157	206	192

Unité : moyenne du nombre d'enfants inscrits par jour

Sources : Direction de l'Éducation Nationale de la Jeunesse et des Sports, IMSEE

Le Centre de Loisirs Prince Albert II accueille, pendant les vacances scolaires et les mercredis après-midi, les enfants scolarisés à Monaco dont les deux parents travaillent. Au Centre de Loisirs Prince Albert II, les enfants sont répartis en « groupe d'âges » selon leur niveau scolaire, sauf exception.

Évolution de la fréquentation le mercredi après-midi

	2019-20	2020-21	2021-22	2022-23	2023-24
Nombre moyen d'enfants inscrits	106	108	108	113	140

Sources : Direction de l'Éducation Nationale de la Jeunesse et des Sports, IMSEE

Aire de jeux d'enfants

Nombre d'aires de jeux d'enfants publiques

	2020	2021	2022	2023	2024
Nombre d'aires de jeux ⁽²⁾	16	17	17	17	17

Source : Direction de l'Aménagement Urbain

⁽¹⁾ Fermeture du Jardin d'Éveil et du Mini-Club du Larvotto pour travaux.⁽²⁾ Les aires de jeux du Centre de Loisirs Albert II ne sont pas comptabilisées.

Répartition selon le groupe d'âge en 2023-24

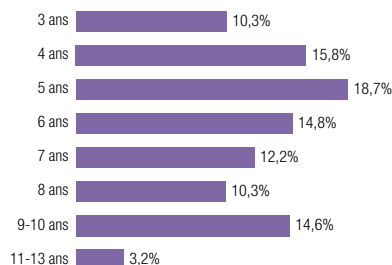

Sources : Direction de l'Éducation Nationale de la Jeunesse et des Sports, IMSEE

6.5. Action et protection sociale

6.5.2. Aides à la famille et aides sociales

Aide à la famille monégasque et à l'aide sociale

Les Ordonnances Souveraines n°5.569 et 5.570 du 23 novembre 2015 modifiées, et l'Ordonnance Souveraine n°7.371 du 1er mars 2019, portent respectivement création de l'allocation « parent au foyer », de l'allocation « parent isolé » et de l'allocation compensatoire subsidiaire pour la famille.

- **L'allocation « parent au foyer »** est versée à toute personne mariée ou vivant maritalement, ayant la charge effective et permanente d'un enfant de nationalité monégasque, âgé de moins de douze ans ou de moins de seize ans s'il est atteint d'un handicap l'empêchant de poursuivre une scolarité en milieu ordinaire et qui se consacre à son éducation. Cette allocation est versée à la condition qu'elle n'exerce aucune activité professionnelle et qu'elle ne soit titulaire d'aucun contrat d'apprentissage ou qu'elle ne perçoive aucune rente, pension ou allocation issue d'une activité professionnelle présente ou passée.
- **L'allocation « parent isolé »**, est versée à toute personne veuve, divorcée, séparée ou abandonnée qui n'est pas mariée ou ne vit pas maritalement avec une autre personne et qui assume la charge effective et permanente d'un ou plusieurs enfants de nationalité monégasque. Cette allocation est versée à tout parent isolé exerçant une activité professionnelle ou percevant tout revenu lié à une activité professionnelle et ayant la qualité de chef de foyer, pour le ou les enfants dont il a la charge, jusqu'à l'âge auquel prend fin l'obligation scolaire si l'enfant satisfait à cette obligation.
- **L'allocation Compensatoire Subsidiaire pour la Famille** est versée aux personnes ayant la charge effective et permanente d'un enfant de nationalité monégasque ou susceptible d'acquérir celle-ci par voie de déclaration, qui ne perçoivent ou ne peuvent percevoir de la part d'un organisme de prestations familiales monégasque ou étranger, ni allocations pour charges de famille, ni l'allocation compensatoire pour la famille.

Évolution du nombre de bénéficiaires d'aides à la famille monégasque

	2020	2021	2022	2023	2024
Allocation Parent au foyer	138	140	141	142	137
Allocation Parent isolé	184	176	177	177	174
Allocation Compensatoire Subsidiaire pour la Famille	5	10	10	6	6
Allocation à la naissance	108	86	109	85	100
Prêts à la Famille	1	2	2	0	2

Source : Direction de l'Action et de l'Aide Sociales

Évolution du nombre de bénéficiaires d'aides sociales au paiement des colonies de vacances

	2020	2021	2022	2023	2024
Nombre d'enfants	68	52	116	95	74
Nombre de familles bénéficiant de l'aide sociale	36	42	50	63	47

Source : Direction de l'Action et de l'Aide Sociales

C - Protection de l'enfance

Protection de l'enfance

	2020	2021	2022	2023	2024
Nombre d'enfants placés en famille d'accueil et au Foyer de l'Enfance Princesse Charlène	35	43	34	65	23
Nombre d'accueils d'urgence au Foyer de l'Enfance	7	13	12	31	13

Source : Direction de l'Action et de l'Aide Sociales

D - Auxiliaire de vie scolaires

Évolution du nombre d'auxiliaires de vie scolaires

	2020	2021	2022	2023	2024
Nombre d'auxiliaires de vie	68	74	84	91	90

Source : Direction de l'Action et de l'Aide Sociales

6.5.2. Aides à la famille et aides sociales

Commission d'Insertion Socio Professionnelle

Cette Commission vise à intégrer des personnes de nationalité monégasque en difficulté, dans des emplois protégés créés dans le cadre de l'insertion socio-professionnelle.

Évolution du nombre de bénéficiaires de la Commission d'Insertion Socio Professionnelle

	2020	2021	2022	2023	2024
Nombre de bénéficiaires	8	10	6	4	3

Source : Direction de l'Action et de l'Aide Sociales

Revenu Minimum

En application des dispositions de la loi n°1.502 du 11 décembre 2020 modifiant la loi 1.465 du 11 décembre 2018 relative à l'aide à la famille monégasque et à l'aide sociale et de l'Ordonnance n°9.057 du 21 janvier 2022 modifiant l'Ordonnance Souveraine n°8.435 du 18 décembre 2020 portant application de la loi n°1.465 du 11 décembre 2018, relative à l'aide à la famille monégasque et à l'aide sociale, modifiée, toute personne de nationalité monégasque âgée de plus de 18 ans, sans activité professionnelle, ayant puisé leur droit au chômage et aux aides publiques servies par la Direction du Travail justifiant d'un suivi socio-éducatif dont le bon déroulement implique une résidence stable et régulière en Principauté, peut bénéficier du revenu minimum.

Évolution du nombre de bénéficiaires du Revenu Minimum

	2021	2022	2023	2024
Nombre de bénéficiaires	13	14	12	11

Source : Direction de l'Action et de l'Aide Sociales

Évolution des aides sociales ponctuelles

	2020	2021	2022	2023	2024
Nombre de bénéficiaires toutes nationalités confondues	167	159	213	242	202

Source : Direction de l'Action et de l'Aide Sociales

6.5. Action et protection sociale

6.5.2. Aides à la famille et aides sociales

Aide Médicale de l'État et Aide à la Souscription d'une Assurance Complémentaire Santé

L'Ordonnance Souveraine n°5.743 du 3 mars 2016 permet à toute personne de nationalité monégasque ou résidant en Principauté de façon stable et régulière depuis au moins 5 ans, de bénéficier d'une prise en charge médicale, en l'absence de couverture médicale légale sous réserve de remplir les conditions d'octroi fixés par l'arrêté ministériel n° 2016-206 du 3 mars 2016 portant application de ladite Ordonnance Souveraine.

L'Ordonnance Souveraine n° 5.744 du 3 mars 2016, permet à toute personne de nationalité monégasque ou résidant en Principauté de façon stable et régulière depuis cinq ans au moins, de bénéficier d'une aide financière en vue de souscrire un contrat d'assurance complémentaire santé individuel, pour elle-même ainsi que, le cas échéant, pour ses ayants droit, sous conditions de ressources du foyer du demandeur.

Évolution des aides

	2020	2021	2022	2023	2024
Aide médicale de l'Etat	485	468	599	556	555
Aide à la souscription d'une assurance complémentaire santé (ASACS)	84	109	115	99	98
Total	569	577	714	655	653

Source : Direction de l'Action et de l'Aide Sociales

Aide au logement

Évolution de l'aide nationale au logement (ANL)

	2020	2021	2022	2023	2024
Nombre d'allocataires	937	1 043	1 008	1 014	1 014
Montant total distribué	11 119 941	15 166 508	14 780 143	13 376 154	12 203 419
Moyenne mensuelle de l'allocation	904	1 095	1 180	1 025	896

Source : Direction de l'Habitat

Unité : euro

La moyenne mensuelle est calculée sur la base du dernier paiement trimestriel de l'année écoulée.

Évolution de l'allocation différentielle de loyer (ADL)

	2020	2021	2022	2023	2024
Nombre d'allocataires	324	316	320	317	326
Montant total distribué	2 282 944	2 415 423	2 490 520	2 692 236	2 965 948
Moyenne mensuelle de l'allocation	579	641	643	716	791

Source : Direction de l'Habitat

Unité : euro

Sur les 326 foyers qui bénéficient de l'allocation différentielle de loyer, 213 sont de nationalité française.

6.5.3. Aide sociale aux seniors

Centre de Coordination Gérontologique de Monaco

Le Centre de Coordination Gérontologique de Monaco est un guichet unique à destination de toute personne de plus de 60 ans résidant à Monaco. Il dépend du Département des Affaires Sociales et de la Santé du gouvernement monégasque. Interlocuteur privilégié des seniors, il a vocation à faciliter l'accès à l'information et aux aides disponibles en Principauté. Il répond à toute question médicale, sociale ou administrative émanant des personnes âgées ou de leur entourage. Il définit, après une évaluation gériatrique et gérontologique globale, le plan d'aide individualisé correspondant aux besoins de chaque personne en perte d'autonomie.

Caractéristiques démographiques des personnes suivies par le CCGM au 31/12/2024

Répartition par sexe des personnes suivies

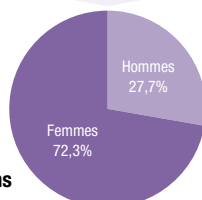

Âge moyen : 86 ans

Source : Centre de Coordination Gérontologique de Monaco

Nombre de personnes suivies par nationalité

Nationalité	2024
Français	281
Monégasques	253
Autres	99
Italiens	89
Britanniques	24
Belges	11
Non renseigné	0
Total	757

Source : Centre de Coordination Gérontologique de Monaco

Évolution des indicateurs

	2020	2021	2022	2023	2024
Nombre de nouveaux dossiers	176	157	161	171	156
Nombre d'évaluations	796	722	611	763	601
Nombre de placement en institution	63	74	61	89	85
Nombre de décès	113	114	99	92	70

Source : Centre de Coordination Gérontologique de Monaco

Évaluations gérontologiques standardisées (EGS)

Évolution du nombre de nouveaux dossiers par nationalité

Classe d'âge	Évolution du nombre de personnes suivies par classe d'âge					Évolution du nombre de nouveaux dossiers par nationalité					
	2020	2021	2022	2023	2024	2020	2021	2022	2023	2024	
40-65 ans	28	9	6	2	7	Monégasques	60	53	52	59	48
66-75 ans	77	26	24	23	17	Français	60	54	65	66	48
76-85 ans	230	59	53	68	74	Autres	13	23	17	22	27
86 ans ou plus	461	63	78	78	58	Italiens	24	17	20	20	21
Total	796	157	161	171	156	Belges	4	4	5	2	11
						Britanniques	15	6	2	2	1
						Non renseigné	0	0	0	0	0
						Total	176	157	161	171	156

Source : Centre de Coordination Gérontologique de Monaco

Source : Centre de Coordination Gérontologique de Monaco

Évolution du nombre de nouveaux dossiers par score GIR

Évolution du nombre de personnes évaluées par score GIR

Score GIR	Évolution du nombre de nouveaux dossiers par score GIR					Évolution du nombre de personnes évaluées par score GIR					
	2020	2021	2022	2023	2024	2020	2021	2022	2023	2024	
GIR 1	1	0	0	1	1	GIR 1	1	0	0	1	1
GIR 2	21	13	13	17	18	GIR 2	21	13	13	17	18
GIR 3	48	44	46	50	36	GIR 3	48	44	46	50	36
GIR 4	49	63	58	55	52	GIR 4	49	63	58	55	52
GIR 5	19	13	19	26	24	GIR 5	19	13	19	26	24
GIR 6	38	24	25	22	25	GIR 6	38	24	25	22	25
Total	176	157	161	171	156	Total	176	157	161	171	156

Source : Centre de Coordination Gérontologique de Monaco

Source : Centre de Coordination Gérontologique de Monaco

DÉFINITIONS :

Évaluation gérontologique standardisée (EGS) : C'est un ensemble de tests reconnus à l'échelle internationale permettant d'identifier les besoins de l'intéressé tant sur le plan physique que cognitif.

Grille AGGIR (Autonomie Gérontologie Groupes Iso-Ressources) : Elle permet d'évaluer le degré de perte d'autonomie ou le degré de dépendance physique ou psychique d'une personne âgée dans l'accomplissement de ces actes quotidiens. Elle permet de positionner la personne âgée dans un Groupe Iso-Ressources (GIR) codé de 1 (non autonome) à 6 (autonome).

6.5. Action et protection sociale

6.5.3. Aide sociale aux seniors

Résidence du Cap Fleuri

Évolution de la capacité d'accueil

	2020	2021	2022	2023	2024
Nombre de lits	88	88	78	78	78
Nombre de journées annuelles	31 846	28 758	28 046	28 167	28 406
Taux d'occupation réel avec absents momentanés	99,2%	89,5%	93,1%	98,9%	99,8%

Source : Direction de l'Action Sanitaire

Évolution de la répartition des pensionnaires par nationalité au 31/12

	2020	2021	2022	2023	2024
Français	44	41	36	39	34
Monégasques	20	18	20	22	27
Italiens	10	12	15	11	9
Autres	9	6	7	6	6
Total	83	77	78	78	76

Source : Direction de l'Action Sanitaire

Répartition des pensionnaires selon la nationalité en 2024

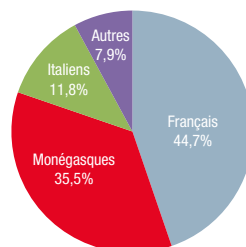

Source : Direction de l'Action Sanitaire

Évolution de la répartition des pensionnaires par tranche d'âge au 31/12

	2020	2021	2022	2023	2024
Moins de 65 ans	1	1	1	1	0
de 65 à 74 ans	8	6	8	3	6
de 75 à 84 ans	20	14	9	13	10
de 85 à 94 ans	30	37	42	45	43
95 ans ou plus	24	19	18	16	17
Total	83	77	78	78	76

Source : Direction de l'Action Sanitaire

Évolution du nombre de pensionnaires selon le sexe

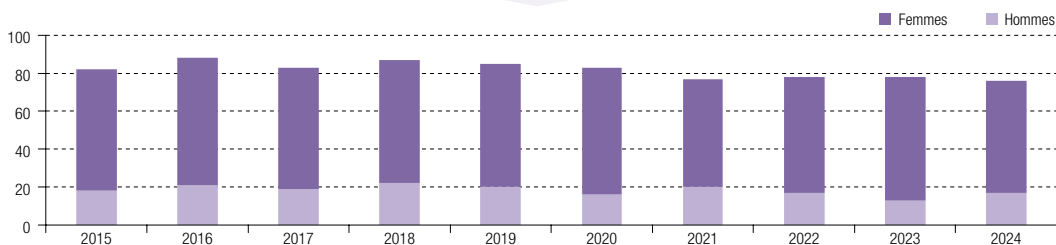

Source : Direction de l'Action Sanitaire

Évolution de l'âge moyen des pensionnaires selon le sexe

	2020	2021	2022	2023	2024
Hommes	83,6	89,3	84,8	85,4	85,1
Femmes	88,3	84,1	89,1	89,8	89,7
Ensemble	87,4	88,0	88,2	89,1	88,7

Source : Direction de l'Action Sanitaire

6.5.3. Aide sociale aux seniors

Fondation Hector Otto

Évolution de la capacité d'accueil

	2020	2021	2022	2023	2024
Résidence Charles et Marcelle Bellando de Castro	86	74	72	86	86
Résidence Jean et Juana Giaume ⁽¹⁾	n.a.	n.a.	n.a.	80	80

Source : Fondation Hector Otto

Évolution de la répartition des pensionnaires par sexe

	2020	2021	2022	2023	2024
Hommes	16	16	21	19	22
Femmes	62	58	51	45	50
Ensemble	78	74	72	64	72

Source : Fondation Hector Otto

Évolution de la répartition des pensionnaires par nationalité

	2020	2021	2022	2023	2024
Français	44	44	46	41	42
Italiens	13	11	11	10	14
Monégasques	7	6	2	4	4
Autres	14	13	13	9	12
Total	78	74	72	64	72

Source : Fondation Hector Otto

Évolution de la répartition des pensionnaires par tranche d'âge

	2020	2021	2022	2023	2024
De 65 à 74 ans	10	10	8	8	9
De 75 à 84 ans	32	32	28	26	32
De 85 à 94 ans	32	29	29	27	30
95 ans et plus	4	3	7	3	1
Total	78	74	72	64	72

Source : Fondation Hector Otto

Évolution de l'âge moyen des pensionnaires selon sexe

	2020	2021	2022	2023	2024
Hommes	82,9	81,1	82,2	81,0	81,0
Femmes	83,9	83,7	86,4	84,0	83,0
Ensemble	83,4	82,4	84,3	82,7	82,0

Source : Fondation Hector Otto

⁽¹⁾ La Résidence Jean et Juana Giaume était fermée pour travaux.

6.5. Action et protection sociale

6.5.3. Aide sociale aux seniors

Résidence A QIétüdine

Évolution de la capacité d'accueil

	2020	2021	2022	2023	2024
Capacité d'accueil en nombre de lits	70	70	70	70	70

Source : Direction de l'Action Sanitaire

Évolution du nombre de pensionnaires selon le sexe

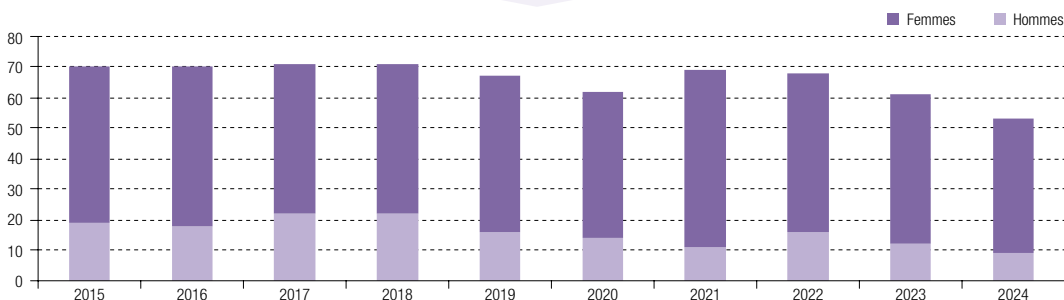

Source : Direction de l'Action Sanitaire

Évolution des admissions par sexe

	2020	2021	2022	2023	2024
Hommes	1	5	6	4	9
Femmes	14	9	7	13	13
Ensemble	15	14	13	17	22

Source : Direction de l'Action Sanitaire

Évolution des admissions par nationalité

	2020	2021	2022	2023	2024
Monégasques	4	8	7	7	12
Français	8	3	5	9	9
Italiens	1	0	1	0	0
Autres	2	3	0	1	1
Total	15	14	13	17	22

Source : Direction de l'Action Sanitaire

Évolution des admissions par âge

	2020	2021	2022	2023	2024
De 65 à 74 ans	0	2	1	1	3
De 75 à 84 ans	3	2	2	6	2
De 85 à 94 ans	6	7	8	8	11
95 ans et plus	6	3	2	2	6
Total	15	14	13	17	22

Source : Direction de l'Action Sanitaire

Répartition des admissions par nationalité en 2024

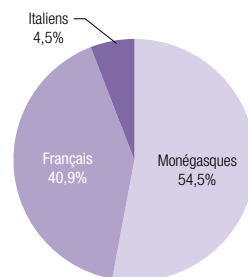

Source : Direction de l'Action Sanitaire

Évolution de l'âge moyen des pensionnaires admis par sexe

	2020	2021	2022	2023	2024
Hommes	99,0	87,6	85,5	85,3	80,9
Femmes	89,6	87,4	88,4	85,8	92,5
Ensemble	90,3	87,5	87,1	85,7	88,0

Source : Direction de l'Action Sanitaire

6.5.3. Aide sociale aux seniors

Évolution du nombre de bénéficiaires de l'Allocation Mensuelle de Retraite (AMR)

	2020	2021	2022	2023	2024
Français	46	42	39	42	48
Italiens	19	21	20	0	0
Autres	62	73	73	96	99
Total	127	136	132	138	147

Source : Direction de l'Action et de l'Aide Sociales

Évolution du nombre de bénéficiaires des prestations en nature

	2020	2021	2022	2023	2024
Tickets service dans le cadre de l'aide sociale	42	29	23	31	39
Tickets service dans le cadre d'allocations mensuelles ⁽¹⁾	509	536	563	599	463
Carnets spectacles	208	184	262	411	377

Source : Direction de l'Action et de l'Aide Sociales

Évolution du nombre de bénéficiaires de l'allocation logement⁽²⁾ selon la nationalité

	2020	2021	2022	2023	2024
Français	32	27	26	29	31
Italiens	13	16	16	0	0
Autres	51	58	60	80	85
Total	96	101	102	109	116

Source : Direction de l'Action et de l'Aide Sociales

Évolution du nombre de bénéficiaires de l'Aide Sociale à l'Hébergement

	2020	2021	2022	2023	2024
Nombre de bénéficiaires en maison de retraite ⁽³⁾	96	103	105	91	74

Source : Direction de l'Action et de l'Aide Sociales

Évolution du nombre de retraités bénéficiant de la prise en charge de leurs cotisations CAMTI/CARTI

	2020	2021	2022	2023	2024
Nombre de bénéficiaires	73	77	77	79	86

Source : Direction de l'Action et de l'Aide Sociales

Évolution du nombre de bénéficiaires de l'Allocation Handicap Vieillesse

	2020	2021	2022	2023	2024
Nombre de bénéficiaires	45	46	47	53	55
Allocation Logement handicap vieillesse	11	13	15	18	18

Source : Direction de l'Action et de l'Aide Sociales

Évolution du nombre de bénéficiaires de l'Allocation Supplémentaire de Résidence

	2020	2021	2022	2023	2024
Nombre de bénéficiaires	164	171	173	179	179

Source : Direction de l'Action et de l'Aide Sociales

⁽¹⁾ Sont inclus les tickets distribués pour les personnes attributaires du statut handicapé, les bénéficiaires de l'AMR et du RM.

⁽²⁾ Allocation versée dans le cadre de l'AMR sous réserve de remplir les conditions d'octroi.

⁽³⁾ Aide financière aux frais d'hébergement en maison de retraite, sous réserve de remplir les conditions d'octroi.

DÉFINITIONS :

CARTI : Caisse Autonome des Retraites des Travailleurs Indépendants.

CAMTI : Caisse d'Assurance Maladie et Maternité des Travailleurs Indépendants.

6.5. Action et protection sociale

6.5.3. Aide sociale aux seniors

Prestation d'autonomie

Dans le cadre de la politique sociale en faveur des personnes âgées, une prestation d'autonomie a été instituée par l'Ordonnance Souveraine n° 904 du 8 janvier 2007 modifiée afin d'accorder une aide financière aux personnes âgées dépendantes demeurant à domicile ou en établissement.

Cette prestation est allouée à toute personne âgée de plus de 60 ans, domiciliée en Principauté ou à la Résidence du Cap Fleuri et présentant un manque ou une perte d'autonomie lié à son état physique ou mental dans la limite d'un plafond spécifique à chaque niveau de dépendance. Son montant varie en fonction de ses ressources.

Cette prestation, affectée au paiement des dépenses du plan d'aide personnalisé élaboré par l'équipe médico-sociale du Centre de Coordination Gérontologique de Monaco, peut prendre en charge, en fonction des besoins définis et des ressources, tout ou partie de l'intervention d'une auxiliaire de vie à domicile, et du remboursement des consommables et du matériel. Elle est affectée au financement du coût du forfait dépendance, variable en fonction de ses ressources.

Évolution du nombre de bénéficiaires de la Prestation d'Autonomie

	2020	2021	2022	2023	2024
Prestation d'autonomie à domicile	609	599	588	487	487
Prestation d'autonomie en établissement	402	406	409	416	418
Somme complémentaire dans le cadre de la prestation d'autonomie au titre du soutien aux dépenses de la vie courante	65	71	67	60	62

Source : Direction de l'Action et de l'Aide Sociales

Évolution du nombre de bénéficiaires de la prestation d'autonomie selon le lieu d'hébergement

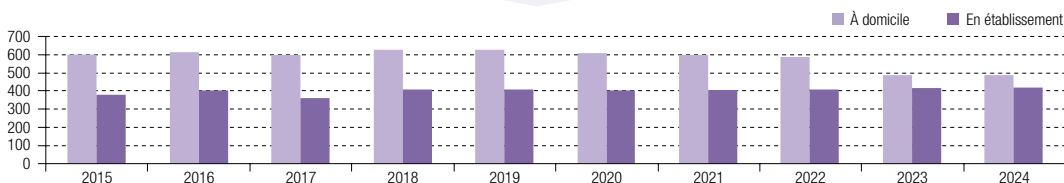

Source : Direction de l'Action et de l'Aide Sociales

Autres actions sociales

Évolution des actions sociales de la Mairie

	2020	2021	2022	2023	2024
Distribution de repas à domicile (nombre d'adhérents)	595	342	325	273	256
Téléalarme (nombre d'abonnés)	761	771	774	798	782
Espace Lamartine (nombre de membres au 31/12)	n.a.	n.a.	n.a.	444	542
Aides au foyer (nombre de bénéficiaires)	283	285	288	294	302
Auxiliaires de vie (nombre de bénéficiaires)	76	74	74	77	62
SOS Bricolage (nombre de demandes)	417	447	609	556	445
Mini-bus pour les aînés (nombre de bénéficiaires)	1002	771	1 062	773	653
Restaurant A Pignita (nombre de repas)	1 049	668	0	910	3 645
Livraison de livres à domicile (Nombre de documents prêtés)	1066	1 334	825	858	710
SOS Administratif (nombre de bénéficiaires)	39	51	50	72	74

Source : Mairie de Monaco

Action en faveur des personnes âgées de la Croix-Rouge Monégasque

Résidences du Cap Fleuri, Bellando de Castro, Giaume, A Qiétüdine, C.H.P.G. et Centre de Gérontologie Rainier III.

	2020	2021	2022	2023	2024
Aides diverses aux pensionnaires, sorties-goûters, bibliothèque, spectacles, vestiaires	20 742	29 964	35 365	39 699	44 333

Source : Croix-Rouge Monégasque

Unité : euro

6.5. Action et protection sociale

6.5.4. Handicap

La loi n°1.410 du 2 décembre 2014 sur la protection, l'autonomie et la promotion des droits et des libertés des personnes handicapées et l'arrêté ministériel n°2015-380 du 8 juin 2015, relatif à l'aide sociale en faveur des personnes handicapées, ont institué de nouvelles dispositions sociales.

Évolution du nombre de bénéficiaires

	2020	2021	2022	2023	2024
Mineurs attributaires du statut de personne handicapée	63	63	61	63	71
Mineurs allocataires (Allocation d'éducation spéciale)	62	62	59	62	71
Dont bénéficiaires d'un plan d'aide à la compensation du handicap					39
Majeurs attributaires du statut de personne handicapée	282	293	315	343	394
Dont Majeurs attributaires du statut de travailleur handicapé-salariés en atelier protégé CAPS	n.a.	n.a.	n.a.	n.a.	30
Dont Majeurs attributaires du statut de travailleur handicapé-salariés en milieu ordinaire du travail ⁽¹⁾	n.a.	n.a.	n.a.	n.a.	60
Majeurs allocataires (AAH)	205	205	220	253	262
Dont bénéficiaires d'un plan d'aide à la compensation du handicap	n.a.	n.a.	n.a.	n.a.	91
Allocation logement	64	61	57	62	70
Prestations familiales	15	14	15	18	18
Prime majoration spécifique et majoration pour enfants à charge	18	17	17	16	15

Source : Direction de l'Action et de l'Aide Sociales

6.5.5. Aide sociale à la mobilité

Évolution de la fréquentation de MOBIBUS

	2020	2021	2022	2023	2024
Nombre d'usagers	103	87	116	108	125

Source : Direction de l'Action et de l'Aide Sociales

Autres personnes en difficulté

Évolution des aides sociales locales

	2020	2021	2022	2023	2024
Aides diverses en faveur de personnes vulnérables ⁽²⁾	330 846	293 473	347 273	185 477	261 047
Aide au loyer, bourses, tickets service, frais domestiques, situation d'urgence, vestiaire, colis alimentaires ⁽³⁾	766 144	802 338	761 106	699 307	656 778
Actions et missions spécifiques liées à la crise sanitaire de la Covid-19 et à la Tempête Alex sur dons affectés	2 082 996	458 618	250 489	207 239	235 315
Total	3 179 986	1 554 429	1 358 868	1 092 023	1 153 140

Source : Croix-Rouge Monégasque

Unité : euro

⁽¹⁾ Pris en charge à 85% du SMIC.

⁽²⁾ Activité particulière du Secrétariat Général de la Croix-Rouge Monégasque.

⁽³⁾ Actions du service social de la Croix-Rouge Monégasque.

DÉFINITIONS :

AAH : Allocation aux Adultes Handicapés.

CAPS : Centre d'Activité Princesse Stéphanie.

CAT : Centre d'aide par le Travail (France).

SMIC : Salaire Minimum Interprofessionnel de Croissance.

6.5. Action et protection sociale

6.5.6. Croix-Rouge Monégasque

La Croix-Rouge Monégasque intervenant dans de nombreux autres domaines, des données sont disponibles dans les parties suivantes : 6.5.1. Petite enfance, 6.5.3. Aide sociale aux seniors, 6.5.5. Autres personnes en difficulté, 6.5.6. Croix-Rouge Monégasque.

Secourisme et Santé

	2020	2021	2022	2023	2024
Organisation de dispositifs de secours en collaboration avec les infirmières, Enseignement du secourisme au grand public, aux scolaires et aux bénévoles de la Croix-Rouge, Éducation sanitaire dans les établissements scolaires, matériel éducatif	79 001	88 339	292 247	283 395	292 990

Source : Croix-Rouge Monégasque

Unité : euro

Évolution du nombre d'heures de bénévolat tous services confondus

	2020	2021	2022	2023	2024
Nombre d'heures	57 054	33 697	37 824	61 106	47 031

Source : Croix-Rouge Monégasque

Unité : heure

La Croix-Rouge Monégasque (C.R.M.) a été créée le 3 mars 1948 par le Prince Louis II. La même année, elle a été reconnue par le Comité International de la Croix-Rouge et admise à la Fédération Internationale des Sociétés de Croix-Rouge et du Croissant Rouge. La Croix-Rouge Monégasque est présidée par Son Altesse Sérénissime le Prince Albert II. Elle a pour but général de prévenir et d'atténuer les souffrances humaines en toute impartialité et sans discrimination. Pour ce faire, la CRM s'interdit d'opérer de distinction ou de discrimination dans la réalisation de ses rôles fondée sur le genre, la nationalité ou la citoyenneté, l'origine ethnique, l'âge, le handicap, la langue, le milieu social, les opinions politiques, les croyances religieuses ou tout autre critère similaire.

Sur le plan international, elle intervient en fournissant une aide d'urgence lors de catastrophes humanitaires et en menant des programmes de développement avec ses pays partenaires. Dans ce contexte, en 2022, les activités de la CRM ont notamment porté sur le soutien envers les personnes impactées par le conflit en Ukraine et la célébration du 40^{ème} anniversaire de la Présidence de S.A.S. le Prince Albert II.

Activités internationales de la Croix-Rouge Monégasque

	2024
Réponses aux appels d'urgence du Mouvement International de la Croix-Rouge - Interventions auprès de pays en difficulté (Afrique, Amérique Centrale, Antilles, Asie, Océanie et Europe), soit 27 pays concernés	571 748
Missions médicales de la C.R.M. au Burkina Faso	11 585
Section Humanitaire Internationale de la C.R.M. - Actions de solidarité internationale (urgence, réhabilitation, développement) pays concernés : Afrique de l'Ouest, Arménie, Bosnie, Burkina Faso, RP Congo, Cote d'Ivoire, Europe du Sud, et Mali	1 301 426
Aide à des missions spécifiques à l'étranger (sur dons affectés) notamment en Ukraine	85 592
Total	1 970 351

Source : Croix-Rouge Monégasque

Unité : euro

6.5.7. Recettes, dépenses et cotisations des Caisses Sociales de Monaco

Évolution des données de la CCSS

	2019-20	2020-21	2021-22	2022-23	2023-24
Produits techniques du régime général	253,4	269,1	300,5	324,1	325,3
Prestations médicales	191,7	206,9	214,1	216,4	220,7
Prestations familiales	55,1	55,0	55,8	59,6	64,0

Source : Caisses sociales de Monaco

Unité : million d'euros

Évolution des données de la CAMTI

	2019-20	2020-21	2021-22	2022-23	2023-24
Produits techniques	18,3	20,2	22,3	24,5	26,7
Prestations médicales	14,3	15,4	14,5	17,1	17,4
Prestations familiales	0,0	4,8	5,3	6,0	6,6

Source : Caisses sociales de Monaco

Unité : million d'euros

Évolution des cotisations de la CCSS

	2020-21	2021-22	2022-23	2023-24	2024-25
Taux de cotisation	14,75 %	14,70 %	14,40 %	13,35 %	13,40 %
Plafonds	8 800	8 900	9 100	9 300	9 600

Source : Caisses sociales de Monaco

Unité : euro

Évolution des cotisations de la CCSS

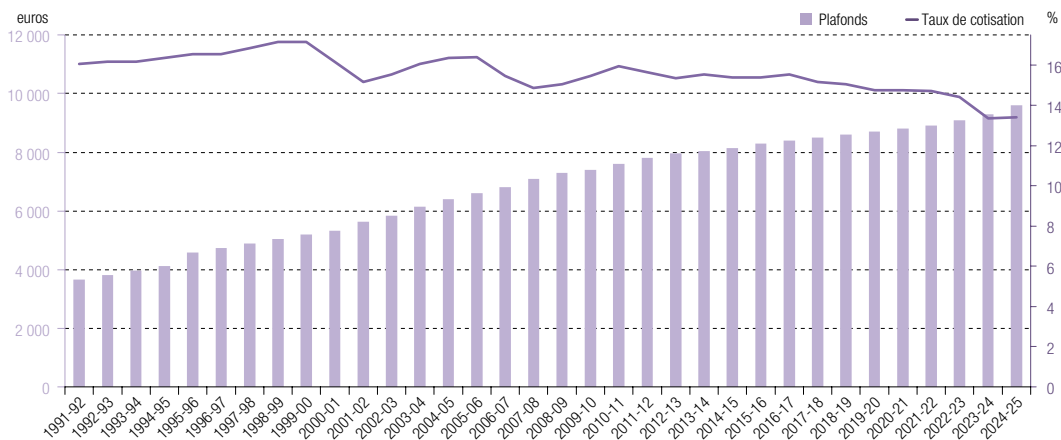

Source : Caisses sociales de Monaco

DÉFINITIONS :

CCSS : Caisse de Compensation des Services Sociaux.

CAMTI : Caisse d'Assurance Maladie et Maternité des Travailleurs Indépendants.

Taux de cotisation : CCSS (Régime Général + Fonds Social) + OMT. Ce taux n'inclut pas la cotisation CGCS de 0,05% qui n'a pas évolué.

6.6. Société Protectrice des Animaux (SPA)

La S.P.A. et Abri de Monaco officiellement créée le 6 août 1976, par la fusion de deux associations existant en Principauté de Monaco, a toujours œuvré pour la protection de la condition animale. En septembre 2022, Leurs Altesses Sérénissimes le Prince Albert II et la Princesse Charlène de Monaco ont posé ensemble la première pierre d'un tout nouveau refuge à Peille, pour accueillir les protégés de la Société Protectrice des Animaux en 2024.

L'association a pour objet principalement à Monaco, à moins qu'en raison de la nature des activités envisagées elles doivent être exécutées hors de la Principauté :

- La protection et la sauvegarde sous toutes leurs formes et par tous moyens, temps, matériels, moraux et judiciaires, de tous les animaux domestiques ou libres,
- L'amélioration par tous les moyens possibles du sort des animaux sauvages et domestiques,
- D'assurer leur défense et leur accorder aide et protection.

Nombre d'animaux pris en charge par l'association⁽¹⁾

	2023	2024
Chats	61	71
Chiens	55	97
Total⁽²⁾	116	168

Source : Société Protectrice des Animaux (SPA)

⁽¹⁾ Seuls les chiens et chats sont recueillis au sein de l'association.

⁽²⁾ Le nouveau refuge de la Société Protectrice des Animaux à ouvert ses portes en 2024, plus de données seront disponibles les prochaines années.

6.7.1. Postes

Courrier distribué

Évolution du nombre d'objets distribués

	2020	2021	2022	2023	2024	Évolution 2023-24
Lettres	9 361 269	8 808 104	8 711 216	7 404 827	6 934 794	-6,3%
Colis	536 354	680 107	639 458	630 394	687 673	9,1%
Chronopost	194 675	189 468	199 096	192 097	202 027	5,2%
Total objets distribués	10 092 298	9 677 679	9 549 770	8 227 318	7 824 494	-4,9%

Source : La Poste Monaco

Évolution du courrier distribué - Lettres

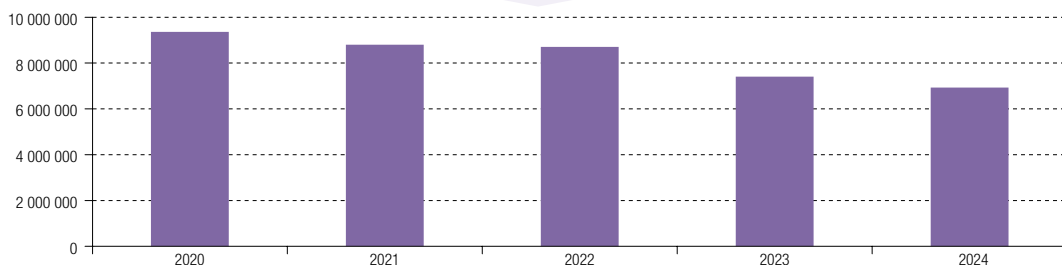

Source : La Poste Monaco

Évolution du courrier distribué - hors Lettres

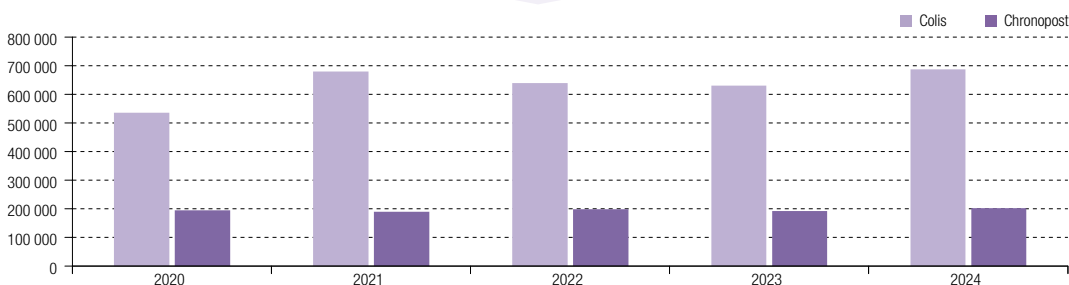

Source : La Poste Monaco

Nombre de produits selon la gamme en 2024

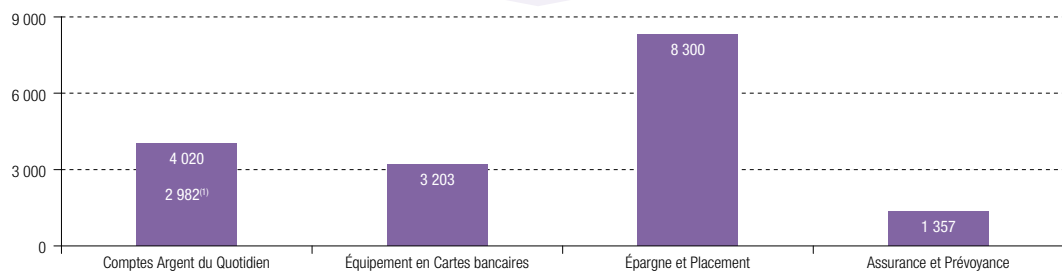

Source : La Poste Monaco

(1) Dont Conventions de Comptes.

6.7. Poste et Télécommunication

6.7.1. Postes

Évolution du chiffre d'affaires de la Poste

	2020	2021	2022	2023	2024
Courrier réseau	2 060	2 063	1 978	2 087	1 879
Colis réseau	795	856	757	730	686
Chronopost réseau	366	356	317	300	301
Total Réseau Grand Public	3 221	3 275	3 052	3 117	2 866
Courrier entreprise	7 943	8 417	8 285	8 338	8 190
Colis entreprise	4 974	4 349	2 000	1 468	1 664
Total Commercial Entreprise	12 917	12 766	10 285	9 806	9 854

Source : La Poste Monaco

Unité : millier d'euros

Répartition du chiffre d'affaires global en 2024

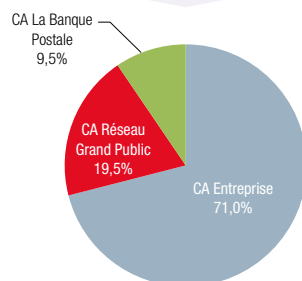

Source : La Poste Monaco

Évolution du chiffre d'affaires de la filiale Docapost

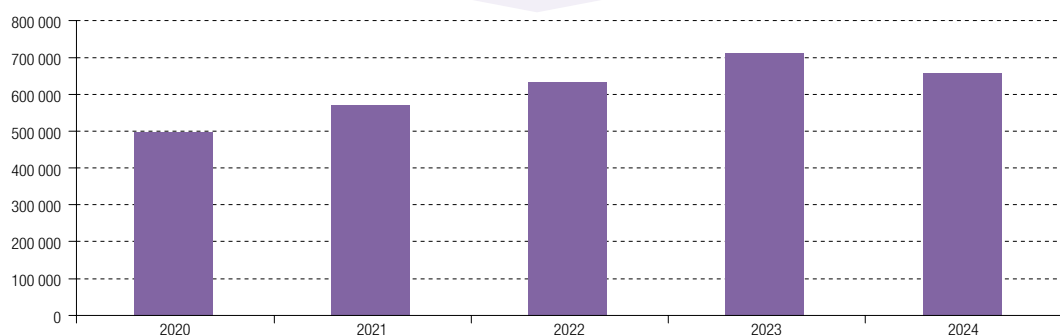

Source : La Poste Monaco

Unité : euro

Évolution des effectifs selon le sexe

	2020	2021	2022	2023	2024
Hommes	99	125	122	121	116
Femmes	48	42	45	47	50
Total	147	167	167	168	166

Source : La Poste Monaco

La Poste Monaco compte dans ses effectifs 28% de fonctionnaires français et 72% de salariés en contrat à durée indéterminée.

Répartition des effectifs selon l'activité en 2024

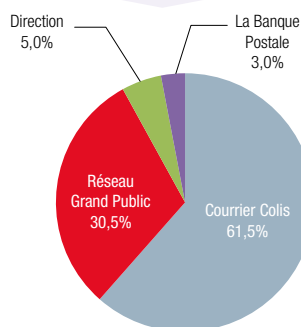

Source : La Poste Monaco

6.7.2. Télécommunications

En juin 2021 lancement de l'offre LaFibre GP suivi en octobre du lancement de l'offre Pro.

Depuis septembre 2022 lancement du programme de modernisation des réseaux Télécoms avec le projet d'extinction du réseau cuivre (offres Xdsl et analogique).

Évolution du nombre d'abonnements et de parcs téléphoniques

	2020	2021	2022	2023	2024
Fixe - Lignes analogiques	13 698	12 722	11 297	8 103	2 303
Grand Public	4 030	3 590	3 014	1 519	657
Professionnels	9 668	9 132	8 283	6 584	2 176
Fixe - Accès numériques	4 100	3 925	3 726	3 125	1 886
Accès de base (support cuivre)	3 639	3 360	3 014	2 037	240
Accès primaire (support cuivre)	281	268	248	205	46
Accès TrunkSip	180	297	464	883	1 600
Fixe - Accès Internet	20 857	21 175	21 537	22 012	21 820
Xdsl	4 239	3 550	2 711	1 195	52
Grand Public	1 563	1 201	819	220	0
Professionnels	2 676	2 349	1 892	975	52
DOCSIS	16 359	14 733	11 978	8 120	4 469
Grand Public	14 394	12 547	10 175	6 856	3 926
Professionnels	1 965	2 186	1 803	1 264	543
Accès Fibre mutualisée	n.a.	2 620	6 561	12 400	16 988
Grand Public	n.a.	2 512	5 560	9 990	13 129
Professionnels	n.a.	108	1 001	2 410	3 859
Accès Fibre dédiée	259	272	287	297	311
Mobile - Abonnements	38 039	39 417	41 102	42 770	45 160
Abonnements voix	35 386	36 256	37 827	39 475	41 490
Grand Public	19 027	20 857	21 974	22 810	23 572
Professionnels	16 359	15 399	15 853	16 665	17 918
Abonnements data	2 653	3 161	3 275	3 295	3 670
Grand Public	831	716	621	602	566
Professionnels	1 822	2 445	2 654	2 693	3 104

Source : Monaco Telecom

Abonnements lignes fixes analogiques 2024

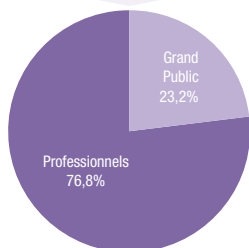

Source : Monaco Telecom

Evolution des accès fibre mutualisé

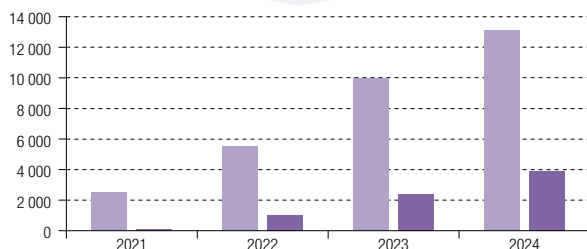

Source : Monaco Telecom

DÉFINITIONS :

Xdsl : Ensemble des technologies mises en place pour un transport numérique de l'information sur une ligne analogique.

DOCSIS : Technologie de connexion Internet sur le câble Télévision. Nouvelle technologie lancée en septembre 2015. Ce lancement impacte le parc Xdsl (à la baisse) mais aussi le parc de ligne analogique (car cette technologie ne nécessite plus de ligne analogique).

La Fibre : Technologie de connexion à Internet via un réseau fibre. Nouvelle technologie lancée en juin 2021 sur le marché Grand Public et en Octobre 2021 sur le marché Entreprise. Ce lancement impacte les parcs Docusis, Xdsl, et fixe.

6.7. Poste et Télécommunication

6.7.2. Télécommunications

Évolution de la durée des communications depuis le Fixe

	2020	2021	2022	2023	2024
Vers Fixe Monaco	10 022 018	9 902 776	8 638 034	7 450 478	6 810 889
Vers Fixe France	8 074 439	7 043 532	6 292 794	5 415 733	4 685 038
Vers Mobile	13 202 895	12 882 134	10 472 331	8 862 952	7 700 426
Vers International	8 136 552	7 119 310	4 680 398	3 399 022	2 919 266
Vers Numéros spéciaux	1 572 717	1 222 613	1 127 897	1 168 564	877 999

Source : Monaco Telecom

Unité : minute

Évolution des communications depuis le Mobile en national⁽¹⁾

	2020	2021	2022	2023	2024
Voix (en minutes)	83 843 454	77 263 403	68 334 131	60 907 919	50 138 110
Vers Fixe Monaco	7 497 192	7 775 103	6 865 349	6 358 833	5 995 003
Vers Fixe France	7 380 239	6 184 722	5 637 989	5 074 696	4 290 923
Vers Mobile	50 549 406	47 095 039	42 453 889	38 784 478	31 291 044
Vers International	17 737 573	15 596 353	12 748 632	10 056 037	8 045 979
Vers Numéros spéciaux	679 043	612 186	628 271	633 874	515 161
Data (en Mégaoctets)	1 761 192 970	2 076 054 690	2 444 281 660	2 810 594 760	3 052 696 030
SMS (volume)	14 746 394	13 787 820	13 511 042	11 525 681	10 692 232
Vers Monaco - France	14 264 905	13 389 516	13 151 818	11 218 402	10 058 644
Vers l'international	481 489	398 304	359 224	307 279	633 588
MMS (volume)	914 732	775 806	715 323	658 869	662 686
Vers Monaco - France	914 732	775 806	715 323	658 869	662 686

Source : Monaco Telecom

Évolution des communications depuis le Mobile à l'international⁽²⁾

	2019	2020	2021	2022	2024
Voix (en minutes)	16 476 271	15 678 451	15 668 629	15 289 020	11 787 111
Data (en Mégaoctets)	360 485 667	306 078 110	437 951 060	616 922 590	1 301 777 350
SMS (volume)	1 567 207	865 758	716 154	760 747	609 829

Source : Monaco Telecom

Évolution des utilisations depuis le Mobile (en base 100)

Les données sont exprimées en base 100 afin d'analyser les évolutions malgré des unités différentes.

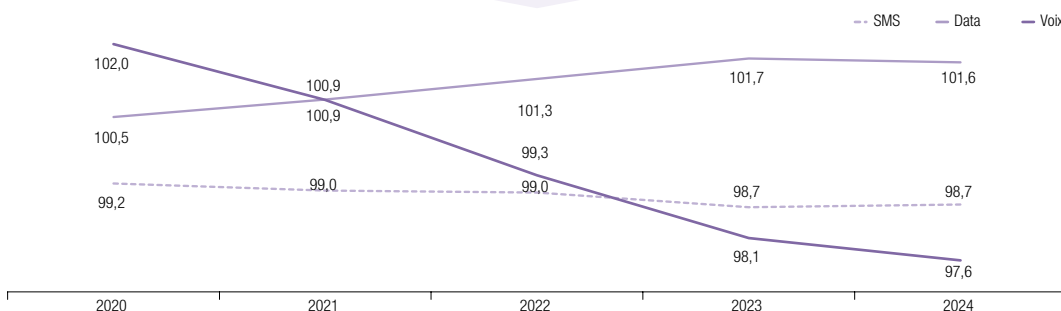

Source : Monaco Telecom

⁽¹⁾ Consommations au départ de Monaco ou de la France.

⁽²⁾ Consommations en Roaming (consommations réalisées depuis l'international hors France).

6.8.1. Musées

A. Jardin Exotique, Grottes de l'Observatoire⁽¹⁾

B. Musée des Timbres et des Monnaies

Évolution des entrées selon le mois

	Janv.	Fév	Mars	Avril	Mai	Juin	Juil.	Août	Sept.	Oct.	Nov.	Déc.	Total
2020	74	191	59	0	0	32	193	244	33	127	8	49	1 010
2021	34	79	20	38	77	85	214	314	356	84	110	92	1 503
2022	51	118	150	222	173	216	283	435	334	163	779	122	3 046
2023	100	137	127	187	142	109	252	356	434	184	217	155	2 400
2024	113	181	151	162	143	13⁽²⁾	268	383	501	164	77	548⁽³⁾	2 704

Source : Musée des Timbres et des Monnaies

Évolution du nombre d'entrées

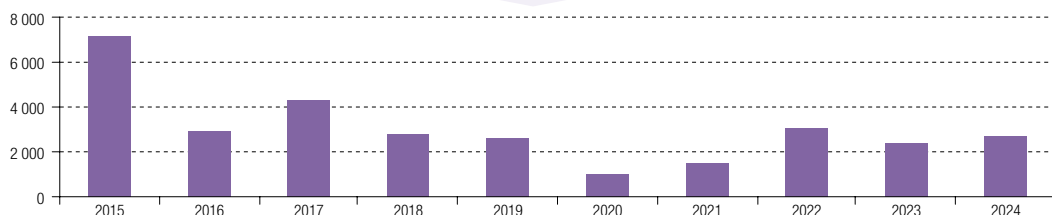

Source : Musée des Timbres et des Monnaies

C. Musée Océanographique de Monaco

Évolution des entrées selon le mois

	Janv.	Fév	Mars	Avril	Mai	Juin	Juil.	Août	Sept.	Oct.	Nov.	Déc.	Total
2020	55 621 ⁽⁴⁾	36 265	7 026	2	1 233	12 982	56 867	87 205	23 850	31 321	2 900	19 674	334 946
2021	13 115	9 981	6 212	5 382	14 274	19 695	58 181	101 381	34 559	43 533	37 661	26 013	369 987
2022	15 988	39 022	30 804	67 388	35 537	52 725	93 915	129 407	44 916	49 569	34 694	30 716	624 681
2023	28 802	46 842	31 012	69 828	54 027	49 015	90 023	120 271	45 149	52 834	31 398	33 432	652 633
2024	27 184	41 964	48 733	65 415	53 806	48 849	85 445	116 687	48 866	57 349	32 121	35 330	661 749

Source : Musée Océanographique de Monaco

Évolution du nombre d'entrées

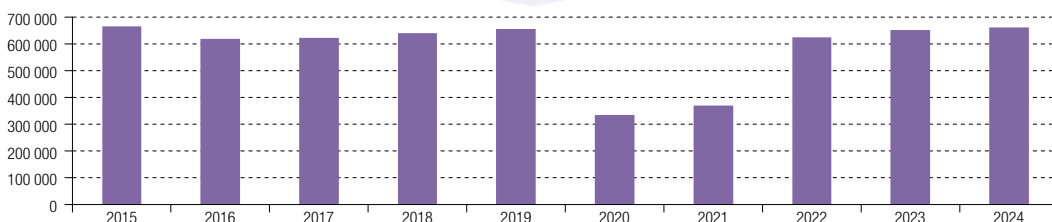

Source : Musée Océanographique de Monaco

⁽¹⁾ Le Jardin Exotique a fermé à la mi-mars 2020 suite à la pandémie de la COVID-19. Depuis il est resté fermé pour travaux. Une réouverture est prévu pour 2025.⁽²⁾ Le Musée des Timbres et des Monnaies est resté fermé une grande partie du mois de juin pour travaux.⁽³⁾ Au mois de décembre 2024, le Musée a accueilli l'événement MonacoPhil 2024, expliquant le nombre d'entrées en hausse par rapport à 2023.⁽⁴⁾ Une seule vente de 29 000 billets vendus d'avance.

6.8. Vie culturelle

6.8.1. Musées

D. Nouveau Musée National de Monaco - Villa Sauber et Villa Paloma

Évolution des entrées selon le mois

	Janv.	Fév.	Mars	Avril	Mai	Juin	Juil.	Août	Sept.	Oct.	Nov.	Déc.	Total
2020	0	1 012	415	0	0	258	642	1 061	1 111	3 623	960	1 288	10 370
2021	988	1 200	652	1 404	1 203	1 198	1 865	2 334	1 778	126	186	1 052	13 986
2022	1 198	1 320	1 651	1 743	406	1 296	4 718	6 104	4 235	3 619	1 538	950	28 778
2023	805	n.a. ⁽¹⁾	259	1 355	1 093	1 893	3 124	3 379	2 493	1 025	534	579	16 539
2024	715	745	1 477	1 575	866	2 669	3 151	4 018	2 994	933	n.a.⁽¹⁾	731	19 874

Source : Nouveau Musée National de Monaco

Évolution du nombre d'entrées

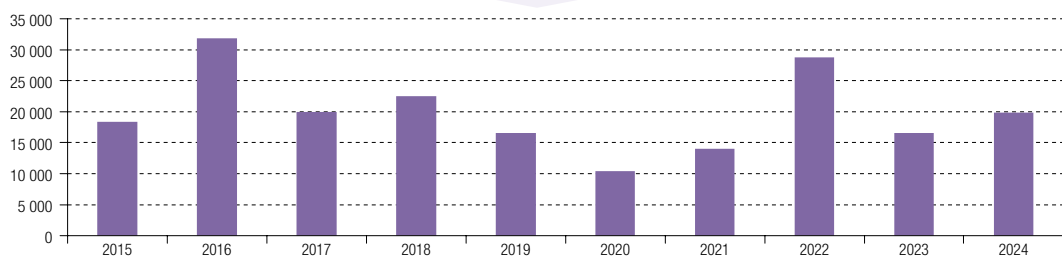

Source : Nouveau Musée National de Monaco

Journée du Patrimoine : Villa Sauber 242 visiteurs / Villa Paloma 235 visiteurs.

E. Musée d'Anthropologie Préhistorique

Évolution des entrées selon le mois⁽²⁾

	Janv.	Fév.	Mars	Avril	Mai	Juin	Juil.	Août	Sept.	Oct.	Nov.	Déc.	Total
2023	778	550	645	858	987	971	852	1 066	1 292	926	1 024	699	10 648
2024⁽³⁾	577	549	456	785	811	918	979	980	947	1 179	950	267	9 398

Source : Musée d'Anthropologie Préhistorique

⁽¹⁾ Fermeture pour les mois de février et novembre..

⁽²⁾ Le système permettant d'identifier les entrées au Musée a été modifié en 2023, les années précédentes ne sont donc pas exploitables.

⁽³⁾ Fermetures pour préparations d'expositions.

6.8.2. Institutions culturelles

A. Institut audiovisuel de Monaco

Sauvegarde du patrimoine

	2020	2021	2022	2023	2024
Situation des collections cataloguées	49 253	53 136	57 071	61 297	66 481
Films	16 394	17 611	19 121	20 221	22 057
Archives sonores	5 562	6 492	6 586	6 659	6 706
JT "Monaco info"	6 742	6 884	7 096	7 826	8 191
Photographies	20 555	22 149	24 268	26 591	29 527
Situation des collections indexées	119 339	127 427	136 990	144 697	152 355
Notices "Films"	9 020	9 980	11 069	12 223	13 341
Notices "Archives Sonores"	42 826	43 356	43 556	43 911	43 966
Fiches descriptives "Monaco info"	46 938	51 942	58 097	61 972	65 521
Fiches descriptives "Photographies"	20 555	22 149	24 268	26 591	29 527

Source : Institut audiovisuel de Monaco

Diffusion culturelle

Labels	Partenaires	Saison 2019-20	Saison 2020-21	Saison 2021-22	Saison 2022-23	Saison 2023-24
Total des entrées		2 048	2 276	2 995	3 084	5 018
Nombre de projections		19⁽¹⁾	33	33	34	41
Les Mardis du Cinéma	-	483	488	862	699	708
Monaco en films	-	n.a.	37	61	37	17
Un Roman un film	Fondation Prince Pierre de Monaco	26	Annulé	37	44	77
Écoles et Cinéma ⁽²⁾	Direction de l'Éducation Nationale, de la Jeunesse et des Sports	419	924	1 231	1 152	1 434
Ciné-Concert	Orchestre Philharmonique de Monte-Carlo	333	133	32	295	1 086
Danse et Cinéma	Ballets de Monte-Carlo	110	121	24	105	107
Film restauré	-	205	28	111	52	111
Ciné-Conférence	Archives du Palais de Monaco	Annulé	Annulé	257	n.a.	280
Portrait d'artiste	Nouveau Musée National de Monaco	Annulé	24	18	61	53
Cinéma et Méditerranée		71	60	78	58	63
Cinéma de Beau lieu		Annulé	Annulé	13	22	23
Théâtre et Cinéma		208	72	104	98	119
Les invités du Fort		193	206	n.a.	n.a.	n.a.
De l'écrit à l'écran		n.a.	63	47	84	80
Leçon de cinéma		n.a.	120	120	83	52
Jazz et cinéma		n.a.	n.a.	n.a.	136	341
Cinéma d'Italie		n.a.	n.a.	n.a.	158	117
Rencontres "Inédits"		n.a.	n.a.	n.a.	n.a.	269

Source : Institut audiovisuel de Monaco

Valorisation des collections

	2020	2021	2022	2023	2024
Nature des licences d'exploitation					
Utilisations commerciales	39	33	42	40	51
Utilisations non commerciales	13	19	25	41	25
Origine des productions commerciales					
Monaco	46%	42%	49%	60%	46%
France	29%	39%	27%	26%	26%
Europe	15%	6%	18%	10%	12%
Autres	10%	12%	6%	4%	16%

Source : Institut audiovisuel de Monaco

⁽¹⁾ 11 projections annulés, 2 reprogrammées.

⁽²⁾ En faveur des établissements primaires et secondaires de la Principauté.

Origine géographique des cessions en 2024

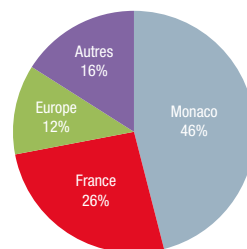

Source : Institut audiovisuel de Monaco

6.8. Vie culturelle

6.8.2. Institutions culturelles

B. Ballets de Monte-Carlo

Évolution des représentations des ballets de Monte-Carlo

	2020	2021	2022	2023	2024
Représentations à Monaco	14	61	29	18	16
Tournées / déplacements	12	6	24	43	33
Total	26	67	53	61	49

Source : Les Ballets de Monte-Carlo

	2020	2021	2022	2023	2024
Corps de ballets, dont :	47	49	47	50	51
Représentations données par d'autres compagnies et l'Académie de Danse Princesse Grace	0	9	7	5	15

Source : Les Ballets de Monte-Carlo

C. Opéra de Monte-Carlo - Saisons lyriques

Évolution de la fréquentation

	2020	2021	2022	2023	2024
Nombre de places vendues	6 075	6 185 ⁽¹⁾	10 416	25 234	19 496
Nombre de places offertes	3 082	1 337	1 576	1 700	1 191
Nombre de représentations (hors Fête Nationale)	15	25	20	45	29
Nombre d'oeuvres représentées (hors Fête Nationale)	7	9	7	12	14
Nombre d'oeuvres représentées à l'occasion de la Fête Nationale Monégasque	1	1	1	1	1
Nombre de productions / co-productions	3	5	5	6	6

Source : Opéra de Monte-Carlo

Évolution du nombre de places vendues

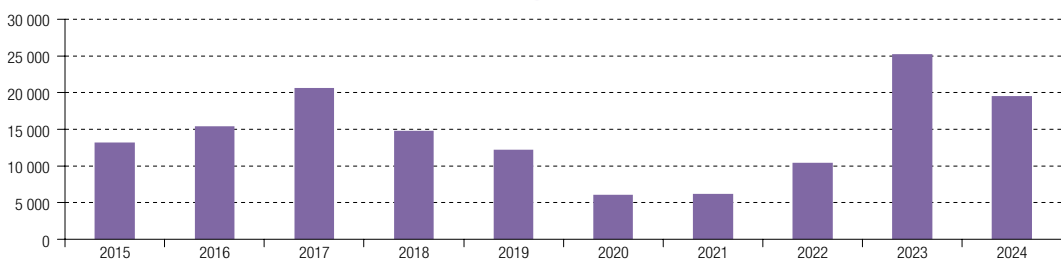

Source : Opéra de Monte-Carlo

⁽¹⁾ L'affluence est en baisse très nette par rapport à 2020, toutes les productions du premier semestre ont été jouées à demie-jauge. En revanche, dans le contexte de cette demie-jauge, le taux de remplissage est resté supérieur à 95% à la salle Garnier.

6.8.2. Institutions culturelles

D. Orchestre Philharmonique de Monte-Carlo

Évolution des représentations publiques

	2020	2021	2022	2023	2024
Concerts	59	57	72	58	64
Concerts à Monaco	57	55	70	58	53
Concerts à l'extérieur, dont	2	2	2	0	11
Concert de bienfaisance/hommage	0	0	0	1	2
dont concerts annulés COVID	23	0	0	0	0
Tournées/déplacement simples⁽¹⁾, dont :	0	0	7	0	11
Tournées Orchestre Philharmonique de Monte-Carlo	0	0	6	0	11
Tournées avec l'Opéra de Monte-Carlo	0	0	1	0	0
Tournées avec les Ballets de Monte-Carlo	0	0	0	0	0
Opéras⁽²⁾	13	18	16	15	14
Ballets	10	6	9	6	11
Représentations avec les Ballets de Monte-Carlo, dont	10	6	9	6	11
Représentations en tournée	0	0	0	0	0
Représentations avec une autre troupe	0	0	0	0	0
dont représentations annulées COVID	5	2	0	0	0
Messes	2	2	2	2	2
dont messes annulées COVID	1	0	0	0	0
Présentations éducatives	0	4	0	0	0
Total des représentations publiques (hors tournées/déplacements)	83	87	106	79	102

Source : Orchestre Philharmonique de Monte-Carlo

Évolution des répétitions/enregistrements sans public

	2020	2021	2022	2023	2024
Concerts	259	198	235	214	265
Opéras	27	52	65	48	33
Ballets	25	10	8	17	20
Séances d'enregistrements	7	23	11	19	12
Autres (messes, présentations éducatives, voyages...)	1	20	35	2	32
Total	319	303	354	300	362

Source : Orchestre Philharmonique de Monte-Carlo

Évolution des autres activités

	2020	2021	2022	2023	2024
Concerts télévisés, participation émission de télévision	3	4	7	2	3
Disques enregistrés	1	3	2	1	2
Disques sortis (sorties physique et/ou numérique)	2	2	0	2	1

Source : Orchestre Philharmonique de Monte-Carlo

Évolution du nombre de concerts

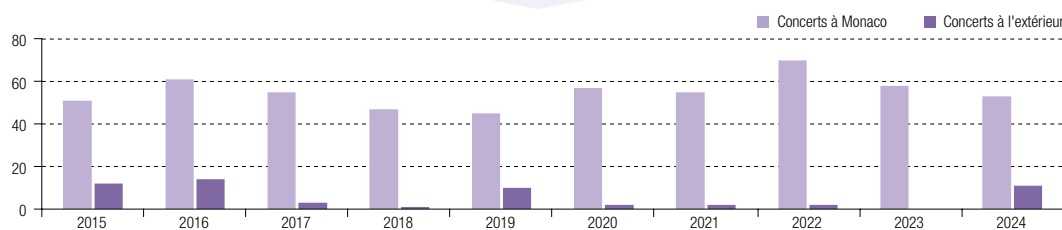

Source : Orchestre Philharmonique de Monte-Carlo

⁽¹⁾ Les tournées et déplacements peuvent être composés de plusieurs concerts à l'extérieur.⁽²⁾ Représentations (incluant la représentation privée donnée le soir de la Fête Nationale).

6.8. Vie culturelle

6.8.2. Institutions culturelles

E. Théâtre des Variétés

Évolution des représentations⁽¹⁾

	2020	2021	2022	2023	2024
Conférence	13	15	20	25	17
Concert	6	10	13	13	10
Danse	2	2	2	2	4
Congrès / Réunion / Cocktail	0	1	9	10	8
Film / Cinéma / Projection	21	19	28	33	34
Spectacle	2	12	17	7	12
Théâtre	12	9	17	19	13
Total	56	68	106	109	98

Source : Direction des Affaires Culturelles

F. Théâtre Princesse Grace

Évolution de la fréquentation

	2019-20	2020-21	2021-22	2022-23	2023-24
Places vendues	6 558	3 992	9 088	10 611	9 480
Spectacles	15	16	30	30	29
Représentations	17	16	30	32	29

Source : Théâtre Princesse Grace

Évolution du nombre de places vendues

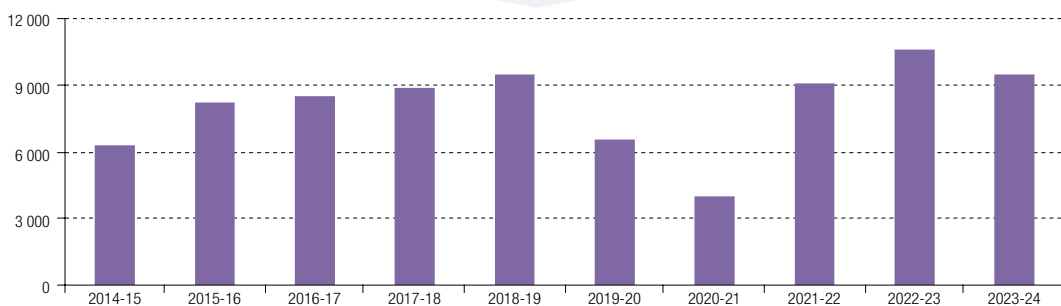

Source : Théâtre Princesse Grace

⁽¹⁾ Durée moyenne 1h45.

6.8.3. Manifestations culturelles

A. Exposition estivale du Grimaldi Forum

En 2024, le Grimaldi Forum a accueilli un total de 163 manifestations avec 230 000 visiteurs, dont 105 000 pour le Tourisme d'affaires, 65 000 pour l'exposition d'été et 60 000 pour les manifestations culturelles.

Évolution de la fréquentation de l'exposition estivale

Nom de l'exposition	2020 ⁽¹⁾	2021	2022	2023	2024
	Annulé	« Alberto Giacometti, une rétrospective. Le réel merveilleux »	« Christian Louboutin, l'Exhibition[niste] : Chapitre II »	MONET en pleine lumière	Expo TURNER, le Sublime Héritage
Visiteurs	Annulé	32 500	37 000	120 000	65 000
Durée (Nb de jours)	Annulé	58	51	58	58

Source : Grimaldi Forum

B. Festival du Fort Antoine dans la ville

L'accès aux spectacles est libre et gratuit.

Évolution de la fréquentation

	2020	2021	2022	2023	2024
Spectacles	16	14	7	7	7
Spectateurs	2 204	2 750	1 730	1 414	2 085

Source : Direction des Affaires Culturelles

C. Festival International d'Orgue

L'accès aux concerts est libre et gratuit.

Évolution de la fréquentation

	2020	2021	2022	2023	2024
Concerts	3	7	5	5	3
Spectateurs	360	920	500	780	510
Fréquentation moyenne par concert	120	131	100	156	170

Source : Direction des Affaires Culturelles

D. Journées européennes du Patrimoine

L'accès à tous les sites participants est gratuit. Le Musée Océanographique propose un tarif réduit.

Évolution de la fréquentation

	2020 ⁽¹⁾	2021	2022	2023	2024
Sites participants	Annulé	40	48	51	48
Entrées comptabilisées	Annulé	7 201	13 500	13 800	13 500

Source : Direction des Affaires Culturelles

E. Printemps des Arts de Monte-Carlo

Évolution de la fréquentation

	2020 ⁽¹⁾	2021	2022	2023	2024
Représentations	Annulé	19	21	21	25
Commandes et créations	Annulé	4	4	4	12
Places occupées	Annulé	3 446	5 355	4 746	6 139

Source : Printemps des Arts de Monte-Carlo

⁽¹⁾ Pas de manifestations suite à la COVID-19.

6.8. Vie culturelle

6.8.4. Accès à la Culture

A. Médiathèque de Monaco

Les données concernant l'évolution de l'activité et des indicateurs d'activité depuis 2019 regroupent la Médiathèque de Monaco et la Bibliothèque Princesse Caroline - Ludothèque.

Évolution de l'activité et des indicateurs d'activité de la Médiathèque

	2020 ⁽²⁾	2021 ⁽³⁾	2022	2023	2024
Inscriptions					
Inscrits	7 270	7 802	8 578	8 073	7 972
Lecteurs actifs ⁽¹⁾	2 458	2 487	2 594	2 626	2 681
Nouvelles inscriptions	475	698	736	725	719
Emprunts et services					
Prêts	74 738	91 607	87 281	85 600	83 616
Réservations	3 202	3 768	3 821	4 017	4 404
Consultations Internet sur place (hors utilisation du Wifi)	892	953	925	1 574	1 666
Service à domicile : nb abonnés/nb de prêts	33/1066	26/1334	61/2999	62/2801	56/2408
État des collections (lecture publique)					
Secteur adulte					
Livres imprimés	82 777	81 132	78 319	77 870	76 713
Documents sonores : livres enregistrés (livres audios)	840	850	605	694	706
Documents sonores : musique (CD)	25 472	18 772	12 844	8 848	5 965
Documents vidéos (DVD)	12 725	10 777	10 025	9 583	9 415
Titres de périodiques imprimés	174	174	179	157	144
Secteur Jeunesse					
Livres imprimés	10 171	9 559	9 575	8 723	8561
Documents vidéos (DVD)	273	501	278	297	311
Jeux / jouets	640	892	999	1 135	1 357
Titres de périodiques imprimés	23	23	24	25	27
Dépôt Légal					
Livres imprimés (nb de dépôts enregistrés)	109	153	160	240	164
Nb de déposants de livres imprimés	16	21	15	28	33
Titres de périodiques imprimés (nb de dépôts enregistrés)	50	46	48	38	47
Nb d'exemplaires de périodiques déposés	33	32	34	28	278
Nb de déposants de périodiques imprimés					31
Autres imprimés- affiches, recueils, jeux... (nb de dépôts enregistrés)					166
Ressources numériques					
Visites du site Internet	343 058	764 761	404 710	431 581	599 241
Consultations de la presse en ligne	16 549	21 816	71 176	97 292	129 790
Nb de films en VOD visionnés	7 563	4 845	4 199	5 489	5 921
Nb de livres numériques téléchargés ou consultés en ligne	1 851	964	656	767	982
Musique en ligne (nb de documents consultés)	768	1 233	768	1 555	1 417
Autoformation (nb de connexions)	12 689	4 927	4 096	4 614	8 473
Nombre d'animations	84	158	198	267	290
Nombre de participants	1 418	2 121	3 030	4 747	5 241
Événement /Nombre de participants	n.a.	Présentation du programme Cultur'Elles 160	Exposition « La Belle Epoque sportive » ⁽⁴⁾	n.a.	n.a.

Source : Médiathèque de Monaco

⁽¹⁾ Ayant emprunté au moins un document au cours de l'année.

⁽²⁾ En raison de la pandémie de COVID-19 et du confinement, la Médiathèque est demeurée fermée du 16 mars au 10 mai 2020 inclus. Les abonnés ont cependant continué à avoir accès aux ressources numériques sur le site Internet de la Médiathèque.

⁽³⁾ Compte tenu de la situation sanitaire, la Médiathèque a réduit ses horaires d'ouverture au public jusqu'au 31 août et une jauge a été appliquée toute l'année.

⁽⁴⁾ Exposition « La Belle Epoque sportive. Rayonnement et innovations sous le règne d'Albert I^{er} » organisée du 15 mars au 10 avril 2022 à la Salle du Quai Antoine I^{er}.

6.8.4. Accès à la Culture

B. Vie associative

Évolution des associations culturelles en activité

	2020	2021	2022	2023	2024
Arts plastiques	40	41	42	39	35
Théâtre	12	12	12	13	13
Musique	29	32	34	34	34
Danse	19	17	16	16	16
Lettres	6	6	5	5	5
Loisirs	38	38	37	41	40
Échanges culturels internationaux	40	41	42	43	40
Patrimoine	8	10	10	11	10
Total	192	197	198	202	193

Source : Direction des Affaires Culturelles

6.8.5. Pass'Port Culture

La Direction de l'Éducation Nationale, de la Jeunesse et des Sports, en collaboration avec la Direction des Affaires Culturelles et de nombreuses associations monégasques, s'efforce de promouvoir la culture et le sport auprès des jeunes de la Principauté, au travers du Pass'Port Culture. Proposé aux jeunes de 11 à 25 ans, résidents ou scolarisés en Principauté, le Pass'Port Culture leur donne accès à des activités tant culturelles que sportives durant les vacances de l'année scolaire en cours.

Évolution du nombre d'adhérents au Pass'port Culture

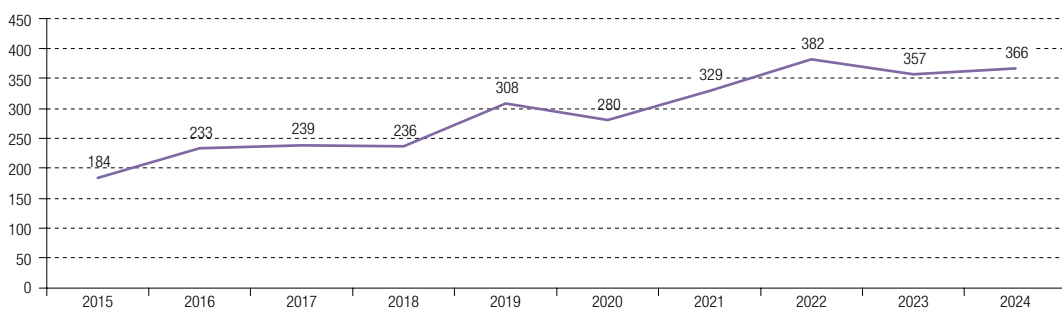

Sources : Direction de l'Éducation Nationale de la Jeunesse et des Sports, IMSEE

6 | CADRE DE VIE

6.8. Vie culturelle

6.8.5. Pass'Port Culture

Âge des adhérents en 2024

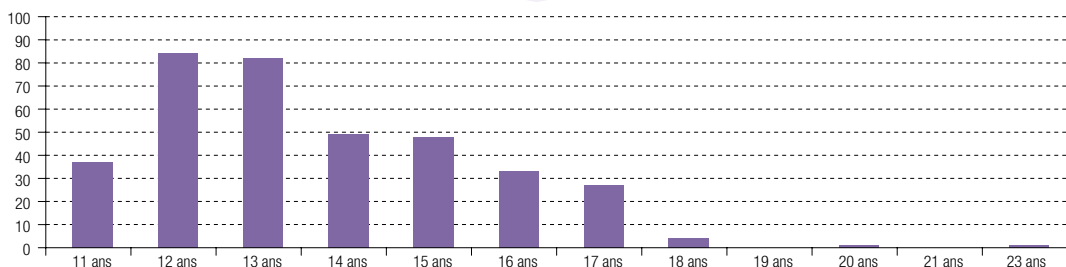

Sources : Direction de l'Éducation Nationale de la Jeunesse et des Sports, IMSEE

Nationalité des adhérents en 2024

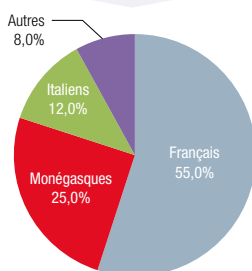

Sources : Direction de l'Éducation Nationale de la Jeunesse et des Sports, IMSEE

6.8.6. Artistes

La distinction « Artistes Occasionnels » et « Artistes Professionnels Indépendants » a été rendue possible par la Loi n° 1.360 du 04/07/2009 sur le soutien et la protection sociale des artistes professionnels indépendants.

	2020	2021	2022	2023	2024
Artistes occasionnels⁽¹⁾	184	188	203	210	262
Artistes professionnels indépendants⁽¹⁾	39	39	39	42	51
Octrois d'aide à la première installation professionnelle⁽²⁾, dont :					
Prise en charge du paiement des charges sociales (CAMTI-CARTI)	0	1	1	4	2
Bénéficiaires au 31 décembre	3	2	1	4	6
Bénéficiaires de l'aide au projet	7	11	24	15	14

Sources : Direction des Affaires Culturelles, Direction du Développement Économique, IMSEE

⁽¹⁾ Nombre d'artistes immatriculés au Répertoire du NIS au 31 décembre de l'année considérée.

⁽²⁾ Nombre de bénéficiaires au 31 décembre de l'année considérée.

6.9. Vie sportive

6.9.1. Activités sportives

Monaco a participé pour la première fois aux Jeux olympiques d'été en 1920 et aux Jeux olympiques d'hiver en 1984. Le Comité Olympique Monégasque (COM) est le représentant national de la Principauté de Monaco au Comité International Olympique (CIO) ainsi que le fédérateur des fédérations sportives Monégasques. La mission du COM est notamment d'engager et de diriger les délégations sportives monégasques dans les différentes éditions des Jeux olympiques. Le Comité est fondé en 1907 et reconnu par le Comité international olympique en 1953. Il est présidé depuis 1985 par le Prince Albert II de Monaco.

Le dénombrement du nombre de licenciés ou adhérents selon chaque groupement sportif est fait sur la base des informations recueillies auprès de chaque association.

Évolution du nombre de licenciés/adhérents selon le groupement sportif

	2020		2021		2022		2023		2024	
	Hommes	Femmes	Hommes	Femmes	Hommes	Femmes	Hommes	Femmes	Hommes	Femmes
ASM section aikido	70	15	23	8	17	3	22	9	25	10
ASM section athlétisme	236	142	180	95	213	146	208	161	224	148
ASM section basket-ball (amateur)	307	98	277	85	331	39	343	89	355	90
ASM section basket-ball (pro)	23	4	25	1	40	2	52	1	45	2
ASM section bobsleigh	4	0	3	0	3	0	3	0	3	0
ASM section boxe	137	39	47	17	65	16	118	37	123	26
ASM combat médiéval			15	0	18	0	19	0	4	0
ASM section danse sportive	34	44	14	14	26	37	43	52	32	71
ASM eSport	5	0	10	0	4	0	9	1	4	0
ASM section football féminin	22	105	21	91	24	117	18	146	15	138
ASM section football (amateur)	397	3	397	3	397	4	400	0	400	0
ASM section footgolf	3	2	8	2	2	2	0	0	2	2
ASM section futsal							25	0	42	19
ASM section haltérophilie et force athlétique	70	19	47	10	57	17	56	18	69	22
ASM section handball	219	84	138	51	176	63	230	105	242	107
ASM section karaté-do et taekwondo	138	73	106	42	130	59	133	73	147	79
ASM section lutte Gréco-Romaine	70	1	32	1	74	2	66	3	65	3
ASM section natation (sportive, synchronisée, plongeon, waterpolo)	476	339	464	340	605	381	533	378	580	407
ASM section pentathlon moderne	12	7	10	5	11	7	8	5	7	5
ASM section rugby	269	33	267	30	272	33	278	30	356	11
ASM section tennis de table	75	6	52	4	48	5	80	15	101	16
ASM section triathlon	106	14	98	18	95	15	99	16	108	22
ASM section volley-ball (dont beach-volley)	111	142	81	110	130	111	132	160	168	269
ASM Yoga	15	66	6	31	7	54	10	62	8	60
Étoile de Monaco	162	28	160	29	194	34	189	35	184	30
Fédération Motocycliste de la Principauté de Monaco	148	55	151	54	158	53	164	54	171	32
Fédération Monégasque de Judo et disciplines associées	126	32	195	55	184	60	223	63	239	73
Monte-Carlo Golf Club	327	173	325	175	324	176	320	180	323	177
Tennis Club	127	113	127	114	144	56	130	44	149	37
	Ensemble		Ensemble		Ensemble		Hommes	Femmes	Hommes	Femmes
Fédération Équestre de Monaco	58		93		35	100	14	76	18	79
Fédération Monégasque du sport d'Aviron	256		279		150	84	163	93	152	97
	Ensemble		Ensemble		Ensemble		Ensemble		Ensemble	
Automobile Club de Monaco	5 100		5 306		5 100		5 079		4 486	

Sources : Clubs et Fédérations sportives de la Principauté, Association Sportive de Monaco, IMSEE

Le sport scolaire

Nombre de licences UNSS pour l'année scolaire 2023-24 : 798

Source : Direction de l'Éducation Nationale de la Jeunesse et des Sports

DÉFINITIONS :

EPS : Éducation Physique et Sportive. | UNSS : Union Nationale du Sport Scolaire.

6.9. Vie sportive

6.9.2. Équipements sportifs

A. Stade Louis II

Composition du stade

Un complexe sportif comprenant :

- le Stade Omnisports : football, athlétisme et autres activités de plein air ;
- la Salle Omnisports ou salle « Gaston Médecin » : jeux de ballon, judo, escrime, haltérophilie, gymnastiques, etc... ;
- le Centre nautique Prince Albert II - Piscine Olympique : bassin olympique, bassin d'initiation et une fosse à plongeon.
- le Bâtiment de l'Espace Saint-Antoine, composé de plusieurs salles de sports : une salle de combat, une salle d'expression corporelle, une salle d'escalade et une salle multisports.

Un ensemble de locaux administratifs, universitaires et commerciaux.

Un parking de plus de 1 000 places.

Des installations annexes comprenant :

- un Salon d'Honneur réservé aux réunions officielles ;
- un Centre médico-sportif ;
- un système de vidéo-surveillance numérique ;
- deux centres de presse.

Utilisation du stade en 2024

Accueil des élèves des établissements scolaires (en période scolaire) et associations sportives

Scolaires EPS	64 656 élèves pendant toute l'année scolaire (1 902 élèves par semaine pendant 34 semaines)
Scolaires natation	27 664 élèves pendant toute l'année scolaire (988 élèves par semaine pendant 28 semaines)
Associations	5 715 personnes (dont 4 615 adhérents à l'ASM)

Accueil du public (autres que scolaires et associations)

Salle de musculation	33 227 entrées
Piscine Centre Nautique	44 592 entrées
Visites guidées	5 592 entrées (du 14 mai au 16 octobre)

Accueil des compétitions et stages sportifs

ASM Football Club	21 matchs
ASM Basket-Ball Roca Team	45 matchs
Athlétisme	3 manifestations
Basket-Ball (équipe amateurs)	113 matchs
Badminton	2 manifestations
Escrime	3 manifestations
Futsal	56 manifestations
Force Publique (Carabiniers/Pompiers)	5 utilisations sites sportifs
Gymnastique - Fémina Sports et Étoile de Monaco	4 manifestations
Haltérophilie	2 manifestations
Handball	120 matchs
Judo	2 manifestations
Natation, water polo, natation synchronisée	31 manifestations
Squash	6 manifestations
Sûreté Publique	8 utilisations sites sportifs
Taekwondo	4 manifestations
Yoga	4 journées de stage

Mise à disposition de salles pour les réunions et les organisations diverses

Salle Administration II	152 jours d'utilisation
Salle 24.111	286 jours d'utilisation
Salle 23.106	Nombre de licences UNSS pour l'année scolaire 2023-24 : 798
Salle Omnisports	61 utilisations diverses (matchs / manifestations)
Salon d'Honneur	25 manifestations diverses
Salles du 3 ^{ème} et 4 ^{ème} étages	195 jours d'utilisation des salles
Gymnase scolaire	127 utilisations diverses (matchs / manifestations)
Salle multisports de l'Espace Saint-Antoine	196 utilisations diverses (matchs / manifestations)

Sources : Stade Louis II, Direction de l'Éducation Nationale de la Jeunesse et des Sports

6.9.2. Équipements sportifs

B. Stade des Moneghetti

Ce complexe sportif est composé d'un terrain de football en pelouse synthétique et d'une salle omnisports avec un parquet en chêne pour la pratique des sports collectifs. Le Stade des Moneghetti est utilisé exclusivement par les scolaires de la Principauté pour les cours d'éducation physique et les différents groupements sportifs de la Principauté de Monaco (football, volley-ball, hand-ball, basket-ball).

Source : Mairie de Monaco

C. Salles de Gymnastiques Princesse Stéphanie

Il s'agit de deux salles réservées exclusivement à l'usage de la gymnastique. L'une, d'une superficie de 800 m², est plutôt destinée à l'initiation et aux scolaires de la Principauté pour les cours d'éducation physique, l'autre, d'une dimension plus importante (1 200 m²) est utilisée pour la performance par les associations suivantes : l'Étoile de Monaco et le Femina Sport de Monaco. Ces salles sont réservées uniquement à l'entraînement, leur accès est interdit au public.

Source : Mairie de Monaco

D. Piscine Saint Charles

Fermeture annuelle au mois d'août.

Évolution du nombre d'entrées

	2020 ⁽¹⁾	2021 ⁽¹⁾	2022 ⁽²⁾	2023 ⁽²⁾	2024
Janvier	3 104	111	1 432	n.d.	2 500
Février	3 626	n.a.	1 993	n.d.	3 205
Mars	1 627	n.a.	2 921	n.d.	3 000
Avril	n.a.	n.a.	2 290	n.d.	3 307
Mai	n.a.	n.a.	2 159	n.d.	2 375
Juin	n.a.	n.a.	1 725	1 643	2 711
Juillet	n.a.	n.a.	n.d.	1 676	947
Septembre	2 027	1 555	n.d.	1 854	-
Octobre	2 614	2 286	n.d.	2 491	901
Novembre	n.a.	2 589	n.d.	2 748	2 331
Décembre	n.a.	1 130	n.d.	1 596	1 588
Total	12 998	7 671	12 520	12 008	22 865

Source : Mairie de Monaco

E. Maison des Associations

Évolution du nombre d'entrées

	2020 ⁽¹⁾	2021 ⁽¹⁾	2022	2023	2024
Janvier	2 073	1 024	1 523	1 677	1 568
Février	1 528	553	1 069	1 080	1 440
Mars	2 106	700	2 152	2 065	1 346
Avril	1 617	783	1 722	958	1 182
Mai	527	766	1 147	930	721
Juin	793	1 365	1 619	1 252	1 138
Juillet	98	288	524	322	521
Août	16	102	282	198	95
Septembre	558	1 118	1 186	1 046	680
Octobre	997	1 935	1 335	1 184	1 607
Novembre	669	1 186	1 265	904	1 634
Décembre	683	1 195	941	791	1 657
Total	11 665	11 015	14 765	12 407	13 589

Source : Mairie de Monaco

⁽¹⁾ Fermeture exceptionnelle suite à la COVID-19.

⁽²⁾ La piscine Saint Charles était fermée pour travaux.

6.9. Vie sportive

6.9.2. Équipements sportifs

F. Stade nautique Rainier III

Évolution du nombre d'entrées à la piscine olympique ouverte d'avril à octobre

	2020	2021	2022	2023	2024
Avril / Mai	n.a.	1 277	2 553	2 203	2 488
Juin	6 311	9 897	8 962	7 622	5 197
Juillet	13 738	14 827	16 805	16 174	15 478
Août	14 046	15 441	16 230	15 374	16 649
Septembre	6 627	6 196	6 267	7 017	5 891
Octobre	1 154	1 197	1 168	5 310	1 063
Total	41 876	48 835	51 985	53 700	46 766

Source : Mairie de Monaco

Salle de Gymnastique Hercule Fitness Club

Depuis avril 2018, la Mairie propose aux monégasques, résidents et salariés de la Principauté, une salle de sport de 250 m² située à côté du Stade Nautique Rainier III.

Source : Mairie de Monaco

G. Autres équipements sportifs

Installations sportives dépendant de l'État :

- 5 gymnases dans les établissements scolaires monégasques ;
- 1 piscine à l'école Saint-Charles ; 1 piscine au collège Charles III ;
- 1 centre nautique du Stade Louis II ;
- Les salles de sport du Stade Louis II de l'Espace Saint-Antoine

Source : Direction de l'Éducation Nationale de la Jeunesse et des Sports

6.9.3. Pratique sportive

Automobile

a. Automobile Club de Monaco

Évolution du nombre de membres

	2020	2021	2022	2023	2024
Nombre de membres	5 100	5 306	5 100	5 079	4 486
Nombre de nouveaux adhérents	240	563	315	296	164
Nombre de Licenciés de compétition FIA	88	106	103	93	86

Source : Automobile Club de Monaco

b. Grand Prix de Monaco

Évolution du nombre de pilotes F1

	2020 ⁽¹⁾	2021	2022	2023	2024
Engagés	n.a.	20	20	20	20
Partants	n.a.	20	20	20	20
Do not Finish	n.a.	11	3	1	4
Classés	n.a.	18	17	19	16
Non classés	n.a.	2	3	1	4

Source : Automobile Club de Monaco

⁽¹⁾ Suite à la COVID-19 le Grand Prix n'a pas eu lieu.

6.9.3. Pratique sportive

Les voitures ayant parcouru moins de 90 % du nombre de tours couverts par le vainqueur (arrondi au nombre inférieur de tours) ne seront pas classées.

Évolution du nombre de pilotes dans les courses annexes

	2020 ⁽¹⁾	2021	2022	2023	2024
GP2 / Formule 2					
Engagés	n.a.	22	24	22	22
Classés Course 1	n.a.	19	17	17	18
Classés Course 2	n.a.	15	17	17	18
Formule 3					
Engagés	n.a.	n.a.	n.a.	30	26
Classés Course 1	n.a.	n.a.	n.a.	27	18
Classés Course 2	n.a.	n.a.	n.a.	28	23
Porsche Cup					
Engagés	n.a.	18	28	28	24
Classés	n.a.	28	25	19	23

Source : Automobile Club de Monaco

Évolution du nombre de spectateurs payants

	2020 ⁽¹⁾	2021	2022	2023	2024
Tribunes du "jeudi"	n.a.	3 591	4 248	4 392	4 872
Tribunes du "Vendredi"	n.a.	n.a.	13 524	9 896	10 495
Tribunes "Z" Vendredi	n.a.	n.a.	313	450	450
Tribunes du Vendredi	n.a.	n.a.	13 211	9 446	10 045
Tribunes du "samedi"	n.a.	3 483	20 089	19 846	17 687
Tribunes "Z" samedi	n.a.	0	430	450	450
Secteur Rocher samedi	n.a.	0	4 437	3 999	3 700
Tribunes du samedi	n.a.	3 483	15 222	15 397	13 537
Tribunes du "dimanche"	n.a.	5 086	22 478	22 921	21 983
Tribunes "Z" dimanche	n.a.	0	450	450	450
Secteur Rocher dimanche	n.a.	0	4 500	3 800	3 599
Tribunes dimanche	n.a.	5 086	17 528	18 671	17 934
Total	n.a.	12 160	60 339	57 055	55 037

Source : Automobile Club de Monaco

⁽¹⁾ Suite à la COVID-19 le Grand Prix n'a pas eu lieu.

6.9. Vie sportive

6.9.3. Pratique sportive

Automobile

c. Grand Prix de Monaco Historique

	2018	2020	2021	2022	2024
	11 ^{ème} édition	12 ^{ème} édition ⁽¹⁾	12 ^{ème} édition	13 ^{ème} édition	14 ^{ème} édition
Nombre de courses	7		7	8	8
Nombre d'engagés	220	épreuve	189	194	208
Nombre de nationalités	21	non courue	16	19	20
Nombre de marques	56		37	46	58

Source : Automobile Club de Monaco

d. Monaco e-Prix

	2020 ⁽¹⁾	2021	2022	2023	2024
Nombre de courses	n.a.	1	1	1	1
Nombre d'engagés	n.a.	24	22	22	22
Nombre de nationalités	n.a.	9	11	9	12
Nombre de marques	n.a.	10	10	11	7

Source : Automobile Club de Monaco

e. Rallye de Monte-Carlo - Championnat du Monde FIA

	2020	2021	2022	2023	2024
Nombre de partants	88	84	75	75	70
Nombre de kilomètres parcourus (maximum)	1 506	1 393	1 511	1 481	1 649
Nombre de commissaires	250	250	225	225	225
Nombre de jours	4	4	4	4	4
Nombre de nationalités	20	19	23	18	18
Nombre de marques représentées	10	10	11	12	10

Source : Automobile Club de Monaco

f. Rallye Monte-Carlo Historique

	2020	2021	2022	2023	2024
	23 ^{ème} édition	24 ^{ème} édition ⁽¹⁾	24 ^{ème} édition	25 ^{ème} édition	26 ^{ème} édition
Villes de départ	7	n.a.	3	5	4
Nombre de partants	303	n.a.	262	297	243
Nombre de kilomètres parcourus (maximum)	3 592	n.a.	2 880	3 551	3 839
Nombre de commissaires	150	n.a.	118	104	130
Nombre de jours	8	n.a.	7	7	7
Nombre de nationalités	26	n.a.	29	29	29
Nombre de marques représentées	43	n.a.	48	42	43

Source : Automobile Club de Monaco

g. Autres Rallyes Monte-Carlo

	2020	2021	2022	2023	2024
	5 ^{ème} e-Rallye Monte-Carlo	5 ^{ème} e-Rallye Monte-Carlo	6 ^{ème} e-Rallye Monte-Carlo	7 ^{ème} e-Rallye Monte-Carlo	8 ^{ème} e-Rallye Monte-Carlo
	21 ^{ème} Rallye des Energies Nouvelles ZENN ⁽¹⁾	21 ^{ème} Rallye des Energies Nouvelles ZENN	22 ^{ème} Rallye des Energies Nouvelles ZENN	23 ^{ème} Rallye des Energies Nouvelles ZENN	Rallye Monte-Carlo ZENN since 199
Villes de départ	n.a.	1	1	1	1
Nombre de partants	n.a.	55	55	60	63
Nombre de kilomètres parcourus (maximum)	n.a.	1 290	1 290	899	1 022
Nombre de commissaires	n.a.	120	88	110	105
Nombre de jours	n.a.	5	5	5	4
Nombre de nationalités	n.a.	12	10	11	13
Nombre de marques représentées	n.a.	16	14	19	15

Source : Automobile Club de Monaco

⁽¹⁾ Suite à la COVID-19 le Grand Prix n'a pas eu lieu.

DÉFINITION :

ZENN : Zero Emission No Noise.

6.9.3. Pratique sportive

Motocyclisme

Évolution du nombre de membres

	2020	2021	2022	2023	2024
Nombre de membres	203	205	211	218	203
dont Monégasques	40	42	41	43	32
Répartition par sexe					
Hommes	148	151	158	164	171
Femmes	55	54	53	54	32

Source : Moto Club de Monaco

Évolution du nombre de membres par lieu de résidence

	2020	2021	2022	2023	2024
Monaco	111	118	106	106	68
Communes limitrophes	78	75	100	102	107
Hors Communes limitrophes	14	12	5	10	28

Source : Moto Club de Monaco

Évolution du nombre de membres par niveau de compétition

	2020	2021	2022	2023	2024
Dirigeant/Commissaire	2	3	4	3	1
Éducatif	0	0	0	0	1
Entraînement	2	2	3	5	6
Nationale	4	6	9	8	7
Internationale	6	4	4	4	4

Source : Moto Club de Monaco

Évolution des autres indicateurs

	2020	2021	2022	2023	2024
Nombre total de licenciés sportifs	14	15	20	20	19
Moyenne d'âge	40	39	39	38	47
Nombre de sorties inscrites au palmarès	18	1	5	5	13
Nombre de sorties effectuées	4	22	28	30	33
Kilomètres parcourus (pilotes + passagers)	33 600	36 200	58 200	98 200	113 936

Source : Moto Club de Monaco

6.9. Vie sportive

6.9.3. Pratique sportive

Équitation

Évolution du nombre d'adhérents

	2020	2021	2022	2023	2024
Nombre d'adhérents par lieu de résidence					
Monaco	53	78	75	81	84
<i>dont monégasques</i>	31	38	33	33	33
Communes Limitrophes	0	0	2	2	
Alpes Maritimes					
Autres	5	6	13	3	6
Répartition par sexe					
Hommes		23	21	23	18
Femmes		76	69	70	79
Nombre d'adhérents par âge					
Moins de 18 ans	26	34	45	51	53
Plus de 18 ans	32	59	45	39	44
Total adhérents	58	93	90	93	97

Source : Fédération Équestre de Monaco

Aviron

La Société Nautique de Monaco, a été fondée en 1888 sous le nom de Société des Régates. À ce titre, elle est la première association sportive de la Principauté. Habitée des podiums des compétitions régionales, nationales, européennes et mondiales, la Société Nautique de Monaco organise tout au long de l'année plusieurs régates : la Régate du Port Hercule en février, la course côtière San Remo / Monaco et dans les dernières semaines de l'année le prestigieux Challenge Prince Albert II.

Évolution du nombre d'adhérents

	2020	2021	2022	2023	2024
Nombre d'adhérents dont	256	279	234	256	249
Résidents	128	151	115	125	124
Alpes Maritimes	120	115	111	119	110
Autres	8	13	8	12	15
En Groupe compétitions	120	110	104	118	130
En Groupe loisirs	136	169	130	138	119
Nombre d'entraîneurs	3	3	4	5	5
Nombre de scolaires (de septembre à juin)	1 000	750	1 061	1 017	1 047
Répartition par sexe					
Hommes			150	163	152
Femmes			84	93	97

Source : Société Nautique de Monaco

Voile

Évolution des indicateurs

	2020	2021	2022	2023	2024
Nombre d'inscrits à l'école de voile	193	129	121	111	122
Nombre de membres	490	374	348	370	380
Répartition par sexe					
Hommes	n.d.	n.d.	296	299	n.d.
Femmes	n.d.	n.d.	52	71	n.d.
Nombre de bateaux au départ des régates	274	522	650	450	600
Nombre de manifestations sportives	6	14	18	16	15

Source : Yacht club de Monaco

6.9.3. Pratique sportive

Football

Championnat de France

Saison	2019-20	2020-21	2021-22	2022-23	2023-24
Niveau	Ligue 1	Ligue 1	Ligue 1	Ligue 1	Ligue 1
Classement	9	3	3	6	2
Points	40	78	69	65	67
Différence de buts	0	+34	+25	+12	+26

Source : Ligue de Football Professionnel

Golf

	2020	2021	2022	2023	2024
Nombre de personnel	36	37	37	37	37
Nombre de membres	500	500	500	500	500
Répartition par sexe					
Hommes	327	325	324	320	323
Femmes	173	175	176	180	177
Nombre de tournois	41	41	41	41	40
Consommation d'eau en m ³ (terrain de 34 ha)	103 207	118 933	130 393	93 825	89 530

Source : Monte-Carlo Golf Club

Gymnastique et trampoline

Évolution du nombre de membres par section

	2020	2021	2022	2023	2024
Nombre de membres	190	189	228	224	214
Gymnastique Artistique Masculine	106	118	132	132	126
Préparation Physique Générale	19	14	35	28	32
Tumbling	17	5	5	3	0
Trampoline	48	52	56	58	53
Non pratiquant	n.d.	n.d.	n.d.	3	3
Répartition par sexe					
Hommes	162	160	194	189	184
Femmes	28	29	34	35	30

Source : Étoile de Monaco

Évolution du nombre de membres par lieu de résidence

	2020	2021	2022	2023	2024
Monaco	89	93	114	158	110
Communes limitrophes	45	36	50	32	55
Autres	56	60	64	34	46

Source : Étoile de Monaco

Évolution du nombre d'entraîneurs

	2020	2021	2022	2023	2024
Nombre d'entraîneurs	3	0	3	4	3

Source : Étoile de Monaco

Installations : 2 salles de gymnastique scolaire et gymnastique de performance.

6.9. Vie sportive

6.9.3. Pratique sportive

Judo

Le Judo Club de Monaco a participé à différentes compétitions dont les plus importantes : Championnat du Monde, Tournoi de la Ville de Paris, Championnat de France FNSU, Championnat d'Europe cadets (Roumanie), Championnat d'Europe Police (Espagne), Tournoi International d'Andorre, Championnat Inter-Académie, Challenge Prince Albert II, Tournoi International de Monaco, Championnat de France : Scolaires, Séniors, Cadets, Séniors/Équipe, Jeux des Petits États d'Europe, Championnat d'Europe de Jujitsu, Championnat du Monde de Jujitsu, Championnat de France de Jujitsu.

Évolution de la répartition des adhérents

	2020	2021	2022	2023	2024
Nombre d'adhérents	153	228	244	286	312
Baby-Judo	28	39	34	57	58
Mini -poussins	22	44	52	52	64
Poussins	26	28	32	46	40
Benjamins	15	15	15	20	29
Minimes	9	17	16	14	14
Cadets	7	7	11	13	25
Juniors	5	7	9	8	6
Seniors	11	11	23	26	20
Vétérans	30	60	52	50	56
Répartition par nationalité	153	228	244	286	312
Monégasques	40	50	55	58	67
Français	85	127	133	145	161
Autres	28	51	56	83	84
Répartition par sexe					
Hommes	126	195	184	223	239
Femmes	32	55	60	63	73
Par ceinture	153	228	244	286	312
Blanche	39	89	79	119	122
Blanche liseré jaune	11	0	17	3	35
Blanche - Jaune	12	26	19	23	
Jaune	10	11	20	33	34
Jaune - Orange	18	9	16	13	15
Orange	5	11	12	11	16
Orange - Verte	7	9	8	8	6
Verte	5	6	7	9	10
Verte - Bleue	3	8	6	3	3
Bleue	5	6	6	5	5
Marron	5	13	12	15	20
Noire	33	40	42	44	46

Source : Fédération Monégasque de Judo et Disciplines associées

Évolution du nombre de compétitions et de compétiteurs

	2020	2021	2022	2023	2024
Nombre de compétitions	0⁽¹⁾	0⁽¹⁾	100	85	90
Nombre de compétiteurs	81	101	96	92	105
Poussins	26	28	23	26	27
Benjamins	15	15	15	18	19
Minimes	9	17	15	16	15
Cadets	7	7	10	5	8
Juniors	5	7	6	4	6
Séniors	11	11	12	11	14
Vétérans	8	16	15	12	16

Source : Fédération Monégasque de Judo et Disciplines associées

(1) Pas de compétition suite à la crise sanitaire COVID-19.

6.9.3. Pratique sportive

Tennis

Évolution du nombre de participants au tournoi d'été du Tennis Club de Monaco

	2020	2021 ⁽¹⁾	2022	2023	2024 ⁽²⁾
Nombre de participants	280	0	360	370	0

Source : Tennis Club de Monaco

Évolution du nombre de participants au tournoi Open de Tennis de Monte-Carlo - Rolex Monte Carlo Masters⁽³⁾

	2020	2021	2022	2023	2024
Spectateurs	0	0	131 643	143 223	148 313
Employés temporaires	0	268	723	724	749
Tournoi de simple - Nombre de participants	0	76	76	76	76
Tournoi de double - Nombre d'équipes	0	28	28	28	28

Source : Société Monégasque pour l'Exploitation du Tournoi de Tennis

Évolution du nombre de participants aux tournois du Monte-Carlo Country Club

	2020	2021	2022	2023	2024
Tournoi des jeunes (juillet)	250	346	417	401	353
Tournoi du mois d'août	350	350	360	457	360

Source : Monte-Carlo Country Club

Évolution du nombre de membres du Monte-Carlo Country Club (membres tennis et Sport loisirs)

	2020	2021	2022	2023	2024
Membres	2 120	2 167	2 205	2 282	2 313
Juniors	280	264	246	284	286
Jeunes gens	79	107	103	105	77
Séniors	1 684	1 702	1 740	1 784	1 846
Divers (vétérans)	77	94	116	109	104
Répartition par sexe	2 120	2 167	2 205	2 282	2 313
Hommes			1 300	1 352	1 372
Femmes			905	930	941
École de tennis (jeunes)	161	195	215	265	222

Source : Monte-Carlo Country Club

Courts de tennis : 23 dont 21 courts en terre battue et 2 courts en dur.

⁽¹⁾ En raison de la crise sanitaire, le Tournoi d'été du Tennis Club de Monaco n'a pas eu lieu.

⁽²⁾ Le tournoi d'été n'a pas été organisé en 2024 en raison d'un choix de la direction précédente.

⁽³⁾ En raison de la crise sanitaire, le Tournoi Open de Tennis de Monte-Carlo - Rolex Monte-Carlo Masters n'a pas eu lieu.

6.9.3. Pratique sportive

Tennis Club

Évolution du nombre de licenciés et membres

	2020	2021	2022	2023	2024
Licenciés	240	241	200	174	186
<i>dont monégasques</i>	78	80	65	63	67
Répartition par sexe	240	241	200	174	186
Hommes	127	127	144	130	149
Femmes	113	114	56	44	37
École de Tennis et Entraînements du Club	99	103	111	99	94
Membres					
Bureau	6	6	6	6	6
Entraîneur	2	2	2	2	2

Source : Monte-Carlo Country Club

Courts de tennis : 4 en terre battue (4 courts à la Moyenne Corniche).



ANNEXES

1. Traitement indiciaire de base de la Fonction publique
2. Taux horaire du SMIC
3. Indice de référence des loyers
4. Indice du coût de la construction des immeubles à usage d'habitation
5. Indice des prix à la consommation

Traitement indiciaire de base de la Fonction publique

Évolution du traitement indiciaire de la Fonction publique

	01/01/2020	01/10/2021	01/09/2022	01/10/2023	01/05/2024
Évolution	0,8%	1,3%	6,8%	3,7%	1,0%
Indice annuel en base 100 (euros)	7 124,19	7 216,80	7 710,20	7 998,84	8 078,83

Source : Direction du Budget et Trésor

Évolution du traitement indiciaire de la Fonction publique

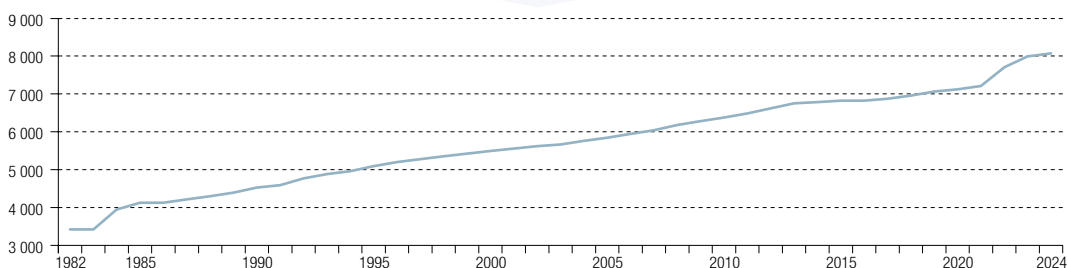

Source : Direction du Budget et Trésor

Principaux indices français utilisés en Principauté

1. Taux horaire du SMIC

Taux horaire du SMIC (Salaire Minimum Interprofessionnel de Croissance)

	Taux horaire brut	Évolution
1 ^{er} août 2022	11,07	2,0%
1 ^{er} janvier 2023	11,27	1,8%
1 ^{er} mai 2023	11,52	2,2%
1 ^{er} janvier 2024	11,65	1,1%
1^{er} novembre 2024	11,88	2,0%

Source : INSEE

Unité : euro

Évolution depuis 2001 du taux horaire brut du SMIC

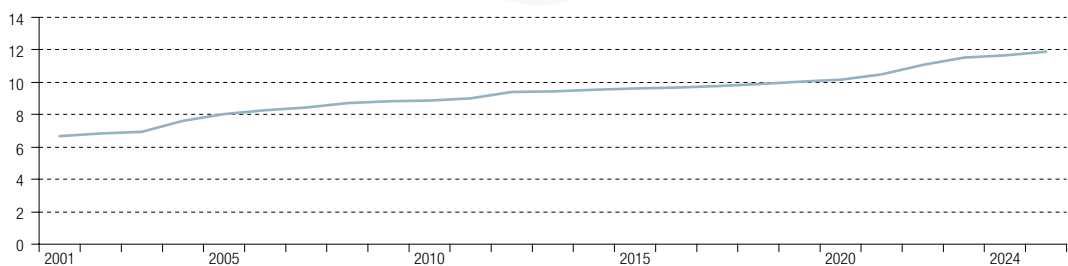

Source : INSEE

Unité : euro

DÉFINITION :

SMIC : Salaire Minimum Interprofessionnel de Croissance.

2. Indice de référence des loyers

Indice de référence des loyers⁽¹⁾

	1 ^{er} trimestre	2 ^e trimestre	3 ^e trimestre	4 ^e trimestre
2020	130,57	130,57	130,59	130,52
2021	130,69	131,12	131,67	132,62
2022	133,93	135,84	136,27	137,26
2023	138,61	140,59	141,03	142,06
2024	143,46	145,17	144,51	144,64

Source : INSEE identifiant 001515333

Évolution de l'indice de référence des loyers au 4^e trimestre de chaque année

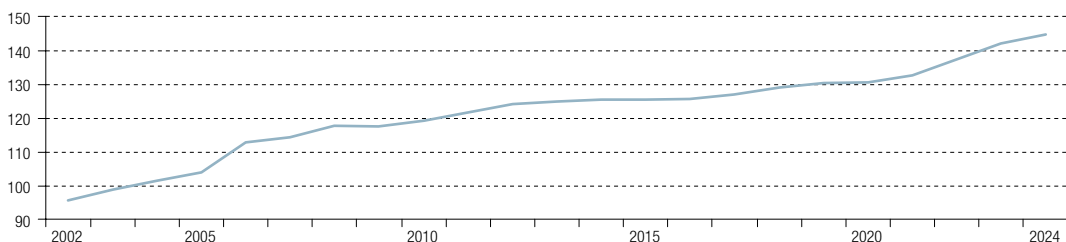

Source : INSEE

3. Indice du coût de la construction des immeubles à usage d'habitation

Indice du coût de la construction des immeubles à usage d'habitation

	1 ^{er} trimestre	2 ^e trimestre	3 ^e trimestre	4 ^e trimestre
2020	1 770	1 753	1 765	1 795
2021	1 822	1 821	1 886	1 886
2022	1 948	1 966	2 037	2 052
2023	2 077	2 123	2 106	2 162
2024	2 227	2 205	2 143	2 108

Source : INSEE identifiant 000008630

Évolution de l'indice du coût de la construction au 4^e trimestre de chaque année

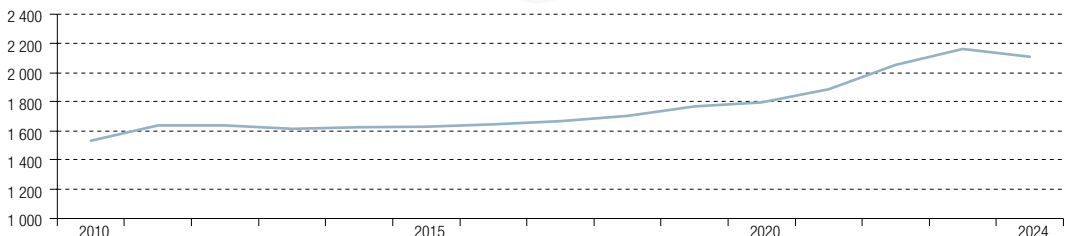

Source : INSEE

⁽¹⁾ L'indice de référence des loyers (IRL) se substitue à l'Indice du Coût de la Construction (ICC).

DÉFINITIONS :

Indice de référence des loyers : L'IRL est un indice publié tous les trimestres par l'Insee. Il correspond à la moyenne, sur les douze derniers mois, de l'évolution des prix à la consommation, hors tabac et hors loyers. Et sert principalement de base à l'indexation des loyers d'habitation, dans les contrats de bail en France. Il permet aux propriétaires bailleurs une réévaluation annuelle des loyers perçus au regard du pouvoir d'achat.

Indice du coût de la construction : L'ICC mesure chaque trimestre l'évolution des prix des bâtiments neufs à usage principal d'habitation.

4. Indice des prix à la consommation - Base 2015

Ensemble des ménages - France

	Jan.	Fév.	Mars	Avr.	Mai	Juin	Juil.	Août	Sept.	Oct.	Nov.	Déc.
2020	104,54	104,53	104,59	104,56	104,71	104,79	105,19	105,09	104,55	104,51	104,73	104,96
2021	105,12	105,12	105,75	105,86	106,20	106,34	106,40	107,05	106,81	107,25	107,64	107,85
2022	108,12	108,94	110,49	110,97	111,72	112,55	112,87	113,38	112,74	113,90	114,26	114,16
2023	114,60	115,78	116,79	117,50	117,44	117,65	117,71	118,89	118,26	118,43	118,23	118,39
2024	118,19	119,21	119,47	120,07	120,11	120,20	120,42	121,06	119,56	119,89	119,72	119,95

Source : INSEE identifiant 001759970

Ensemble des ménages - France - Ensemble hors tabac

	Jan.	Fév.	Mars	Avr.	Mai	Juin	Juil.	Août	Sept.	Oct.	Nov.	Déc.
2020	103,94	103,93	103,85	103,81	103,95	104,04	104,44	104,34	103,80	103,75	103,86	104,09
2021	104,24	104,24	104,89	105,00	105,34	105,48	105,55	106,21	105,97	106,42	106,82	107,03
2022	107,30	108,14	109,70	110,19	110,95	111,80	112,11	112,63	111,99	113,16	113,53	113,42
2023	113,86	115,06	115,92	116,61	116,54	116,75	116,81	118,00	117,37	117,54	117,33	117,50
2024	117,16	118,15	118,40	119,01	119,05	119,14	119,37	120,01	118,50	118,83	118,66	118,88

Source : INSEE identifiant 001763852

Ménages urbains dont le chef est ouvrier ou employé - France - Ensemble

	Jan.	Fév.	Mars	Avr.	Mai	Juin	Juil.	Août	Sept.	Oct.	Nov.	Déc.
2020	104,57	104,57	104,76	104,67	104,76	104,81	105,16	105,00	104,72	104,68	104,95	105,10
2021	105,26	105,25	105,92	106,02	106,33	106,48	106,41	107,00	106,94	107,35	107,72	107,89
2022	108,14	108,96	110,51	110,88	111,61	112,44	112,51	113,00	112,53	113,63	114,03	113,90
2023	114,37	115,56	116,68	117,33	117,25	117,40	117,17	118,33	117,98	118,18	118,08	118,21
2024	118,03	119,07	119,36	119,84	119,84	119,88	119,81	120,40	119,19	119,57	119,49	119,65

Source : INSEE identifiant 001763362

Ménages urbains dont le chef est ouvrier ou employé - France - Ensemble hors tabac

	Jan.	Fév.	Mars	Avr.	Mai	Juin	Juil.	Août	Sept.	Oct.	Nov.	Déc.
2020	103,64	103,64	103,61	103,52	103,59	103,65	104,00	103,84	103,55	103,51	103,62	103,77
2021	103,92	103,91	104,59	104,70	105,01	105,16	105,10	105,71	105,65	106,07	106,45	106,63
2022	106,87	107,71	109,29	109,67	110,42	111,26	111,33	111,83	111,36	112,48	112,89	112,76
2023	113,23	114,44	115,33	115,94	115,85	116,00	115,77	116,94	116,58	116,79	116,69	116,82
2024	116,43	117,43	117,72	118,20	118,20	118,24	118,17	118,77	117,54	117,93	117,84	118,00

Source : INSEE identifiant 001763415



INDEX ALPHABÉTIQUE

A

A Quietudine (résidence).....	211, 213
Académie de danse.....	181, 225
Académie de musique.....	181
Actifs.....	81, 87, 115, 145, 148, 185, 191, 229
Action sociale.....	9, 70-72, 75, 77, 80, 83, 98, 100-101, 113, 147
Activités de services (Autres).....	83
Activités financières et d'assurance.....	6, 9, 80, 83, 100-114
Activités immobilières.....	9, 70-72, 75, 77, 83, 98, 100-101, 107, 147
Activités scientifiques et techniques, services administratifs et de soutien.....	9, 70-72, 75, 83, 94, 98, 101, 110
Administration, enseignement, santé et action sociale.....	9, 70, 72, 75, 77, 83, 98, 100-101, 113
Afrique de l'Est & Australe.....	146
Afrique de l'Ouest & Sahélienne.....	146
Age médian.....	54, 59, 65
Age moyen.....	48, 54, 57-59, 65, 69, 73, 78, 151, 208-211
Agence Internationale pour l'Énergie Atomique (AIEA).....	150
Agents économiques.....	81
Aide à la famille.....	205-206
Aide publique au développement (APD).....	88-89, 145-146
Aide sociale.....	208-215
Aire de jeux.....	204
Aire marine.....	20
Allocation.....	205, 207, 212, 214
Alternance.....	186-187
Ambassade.....	87, 145
Artiste.....	224, 231
Arts plastiques.....	178, 182, 230
ASM.....	232-233
AS Monaco Academy.....	182
Assainissement.....	35, 39-40, 92, 106
Association.....	137, 147, 217, 230, 232-234
Autobus.....	161-163
Automobile.....	7, 9, 104, 154-156, 232, 235-237
Aviron.....	232, 239

B

Baccalauréat.....	183
Balance commerciale.....	93-95
Ballet.....	181, 224-226
Banque.....	219
Bateau.....	142, 162, 166, 239
Bibliothèque.....	14, 213, 229
Bien immobilier.....	117, 122
Biodiversité.....	41

Bourses d'études.....	184
Brevet.....	89, 99, 183
BTS.....	149, 177, 182, 183, 186
Budget de l'État.....	84, 87

C

CAMTI.....	72, 212, 216, 231
CARTI.....	212, 231
Cap Fleuri (résidence).....	63, 209, 213
Carabinier.....	14, 139, 159, 233
Carburant.....	28, 35, 37
Casino.....	13, 14, 157
Caisse de Compensation des Services Sociaux (CCSS).....	72, 216
Caisses sociales de Monaco.....	187, 216
Cellule Emploi-jeunes.....	187
Centre d'hémodialyse.....	188, 196
Centre Cardio-Thoracique de Monaco.....	193, 194, 197
Centre d'Information de l'Éducation Nationale (CIEN).....	185
Centre Hospitalier Princesse-Grace (CHPG).....	188-192, 204
Centre Scientifique de Monaco (CSM).....	63, 148, 149
Chiffre d'affaires.....	92, 100-114, 219
Chômage.....	206
Circulation.....	137, 142, 155-156, 162, 194
CITES.....	41
Climatisation.....	30-31, 36
Climatologie.....	21-22
Climatogramme.....	21
Clinique.....	192, 197
Commerce de détail.....	6, 9, 70-72, 75, 77, 80, 83, 98, 100-101, 104, 114, 147
Commerce de gros.....	6-9, 70-72, 75, 77, 80, 83, 98, 100-101, 103, 147
Commerce extérieur.....	93-96
Commission d'Insertion des Diplômés (CID).....	185-186
Communication.....	112, 114, 147, 149, 154, 184, 186, 193, 218-221
Concert.....	14, 224, 226-228
Consommation.....	6-7, 12, 30-31, 35-36, 38, 85-86, 155-156, 221, 240, 245, 247, 248
Construction.....	7, 9, 30, 31, 70-72, 75, 77, 80, 83, 87, 97, 98, 100-101, 108, 147, 184, 245, 247
Consulat.....	145
Contrat d'apprentissage.....	187, 205
Coopération internationale.....	88-89, 146
Cotisation.....	72, 154, 212, 216
Couple.....	14-16, 63
Crèche (Halte-garderie).....	201-204
Croissance.....	81-82, 214, 246

Criminel	135
Croisière.....	126
Croix-Rouge Monégasque	14, 15, 204, 213-215
Culture	7, 9, 86, 88, 94, 106, 111-112, 154, 184, 222-231

D

Danse	181, 224-225, 227, 230, 232
Décès	45, 51, 56, 154, 198-200, 208
Déchet	30-31, 39-40, 94, 106
Dessins	99
Développement.....	88-89, 145-147, 215, 231
Diplôme.....	183, 185, 187, 177-178, 180
Diplôme national du brevet	183
Divorce.....	58-59

E

Eau	23, 25-35, 38
École.....	224, 235, 239, 242-243
École Supérieure d'Arts Plastiques de la Ville de Monaco Pavillon Bosio (ESAP).....	178, 182-183
Éducation	172-177, 185, 204, 205, 214-215, 224, 230-235
Effectifs.....	63-66, 138, 140, 150, 165, 175-179, 181-182, 219
Élection	131-132
Électricité	35-36, 40, 85, 86, 92, 106
Élève.....	173, 175-176, 181-182, 233
Emploi.....	63-77, 101, 110, 113, 115, 186-187, 206
Employeur	63, 187
Énergie.....	24, 30-31, 35-38, 94
Enfance.....	201-205, 215
Enseignement.....	113, 172-187, 215
Enseignement supérieur	177-180
Ensoleillement	23-24
Entreprises	39, 72, 87, 97-98, 110, 113, 147, 187
Environnement.....	12-41, 66, 150, 156, 186
Équipement(s).....	18, 103, 233-234
Équitation	239
Espaces vert.....	18-19
Espérance de vie	56-59
État-civil	45, 50-52
Examens	183
Excédent Brut d'Exploitation (EBE).....	81
Exportation	93-95, 103, 137
Exposition.....	15, 126, 223, 228-229

F

Fabrication	94, 106, 114
Fécondité	57-59

Festival.....	228
Finances publiques	84-92
Fonction publique.....	63-66, 113, 245-246
Fonds de réserve constitutionnel (FRC).....	87
Football	162, 232-234, 240
Force publique.....	139- 143, 233

G

Garderie	204
Gaz	31, 35-37, 39, 85, 86, 92, 106, 156
effet de serre	30-31
Société Monégasque de l'Électricité et du Gaz (SMEG) ..	36-37
Géographie.....	17
Gérontologie	192, 208, 213
Golf	232, 240
Gouvernance	98, 148
Grand Prix Automobile.....	235-237
Grand secteur d'activité (GSA)	9, 71, 83, 97, 100-101
Grimaldi Forum.....	15, 126, 157, 228
Gymnastique	233

H

Handicap.....	205, 212, 214, 215
Haut-Commissariat à la Protection des Droits des libertés et à la Médiation	134
Hébergement et restauration	70-72, 75, 77, 80, 83, 98, 100, 101, 105, 147
Hector Otto (fondation)	210
Hélicoptère	166
Heures (dont heures travaillées)	72, 73
Hôpital	188, 189, 191
Hôtel.....	105, 123-126, 159, 173, 177, 183, 186
Hôtelier	123-126, 173
Humanitaire	86, 88, 89, 145, 215
Hygrométrie.....	23, 24

I

Institut Monégasque de Médecine et du Sport (IM2S).....	195
Immobilier/ère	107, 117-122
Importation	93-95, 103, 137
Incinération.....	35, 39-40, 86
Indice.....	7, 25-26, 57, 59, 81-82, 87, 157, 245-248
coût de la construction.....	247
fonction publique.....	246
prix à la consommation.....	247-248
référence des loyers	247
Industries manufacturières, extractives et autres	9, 70-71, 72, 75, 77, 80, 83, 98, 100, 106, 147

Information et communication	7, 9, 70-72, 75, 77, 80, 83, 94, 98, 100-101, 112, 147
Insertion professionnelle	187
Institut de Formation d'Aides-Soignants (IFAS)	179, 183
Institut de Formation en Soins Infirmiers (IFS)	179, 183
Intérim/intérimaire	73
International University of Monaco (IUM)	180, 183
Internet	112, 220-229
IRL	247

J

Jardin, espaces verts	18-19
Judo	232-233, 241
Justice	135-144

L

Liaisons piétonnes	155
Liaisons mécaniques	155
Logement	7, 18, 107, 119, 154, 167, 168, 170-171, 207, 212, 214
Ludothèque	229
Lycée	172-174, 177, 185

M

Maison de retraite	212
Mariage	6, 13, 15, 44-45, 52, 58-59
Marques	99
Médecin	188, 191, 195, 197, 233
Médiathèque	229
Mention	182-183, 185
Météorologique	21-22
Mobee	164
Modèles	99
Monaco Economic Board	147
Monopole	85, 91-92, 109
Mortalité	56, 59, 88, 194
Motocyclisme	238
Musée	151, 154, 222-224, 228
Musique	181, 229-230

N

Nomenclature d'activités française (NAF)	102-113
Naissance	50, 56-59, 169, 173, 191, 205
Natalité	56, 59
Nationalité	6, 44-45, 49-59, 63-64, 66-68, 73, 76, 125, 134, 136, 169, 172-186, 189, 192, 201-215, 231, 237, 241
Numérique	114

Numéro d'Identification Statistique (Répertoire NIS)	97
Nuptialité	58-59

O

Opéra	225-226
Orchestre	139, 224, 226

P

Paquebots	166
Parc	7, 126, 142, 154-162, 164, 166-167, 171-173, 182, 220, 236-238
automobile	155, 156
domanial	167-171
naval	166
Parking	157-159, 164, 233
Pass'port culture	230-231
Patient	196, 199-200
Pays de résidence	55
Pépinière	19
Permis de conduire	155-156
Personnel enseignant, non enseignant	172, 174, 178, 180
Pétroliers (produits)	37
Piscine	233-235
Pluviométrie	21-22
Police	137-139, 159, 241
Politique (vie)	131-132, 213
Population	36, 38, 43-59, 65, 73, 82, 146
résidente	36, 44-49, 82
Poste (La)	218-219
Précipitations	21-22
Prestation d'autonomie	213
Prestations familiales	72, 205, 214, 216
Prestations médicales	72, 197, 216
Produit Intérieur Brut (PIB)	81-83
Produits pétroliers	37
Propriété industrielle	99
Propriété intellectuelle	99
Pyramide des âges	47, 54, 65, 69

Q

Qualité des eaux	32
Quartiers	17, 46, 167

R

Radiation d'activité	97
Rallye	237
Recensement	45-49
Recettes de l'Etat	84-85, 87, 90-91, 161, 216
Recherche	7, 130, 133, 148-151, 187

Répertoire du commerce et de l'industrie (RC)	97-98
Répertoire du NIS.....	97, 113, 231
Résidents	
.....	7, 45-46, 49-51, 154, 161, 184, 187, 198, 230, 235, 239
Restaurant, restauration	70-72, 75, 77, 83, 105, 177
Revente.....	7, 9, 80, 104, 117-121

S

Salaires Minimum Interprofessionnel de Croissance (SMIC)	
.....	214, 246
Salarié, Salarié poids.....	148, 151, 63-71, 81-82, 102-113
Santé	188-200, 207-208, 215
Sapeur-pompier.....	15, 139-143, 233
Scolarité	182, 205
Secourisme	139, 215
Secteur protégé	169
Sécurité alimentaire	88, 145-146
Sécurité publique	133
Séniors.....	154, 161, 208-213, 241-242
Sex ratio.....	53, 56
Situation familiale.....	48, 55
Société des Bains de Mer et du Cercle des Étrangers à Monaco (SBM).....	92
Société Monégasque d'Assainissement (SMA).....	39-40
Société Monégasque d'Electricité et du Gaz (SMEG).....	36
Société Protectrice des Animaux (SPA)	217
Sport / Activités et pratiques sportives.....	232-243
Squash.....	233
Stade, Stade Louis II	233, 235
Stationnement	157-159
Superficie.....	17-18, 20, 34, 121, 149-150, 234
Sûreté publique	45, 138, 233
Surface	6, 12, 18-19, 24, 121, 126

T

Tabac.....	85, 90, 94, 103, 247-248
Taux de conformité (eaux de baignade)	32
Taux de cotisation	216
Taux de couverture	93, 161
Taux de participation.....	131-132
Taux de réussite	183
Taux d'occupation.....	191, 209
Taxe (TVA).....	85
Taxis.....	159
Télécommunication	
.....	7, 92, 112, 114, 154, 218-221
Télétravail.....	6, 62, 74
Température.....	21, 33

Tennis, Tennis de table	232, 242-243
Territoire	13-41, 45, 81-83
Théâtre	181, 224, 227, 230
Timbres.....	14, 85, 91, 222
Tourisme.....	123-127, 155, 228
Train	165, 238
Trampoline	240
Transaction	85, 117, 119, 121-122
Transport	
.....	109, 137, 140, 147, 154-156, 160-162, 165-166, 220
Transport et entreposage	
.....	7, 9, 70-72, 75, 77, 80, 83, 98, 100-101, 109
aérien.....	7, 109, 154, 166
ferroviaire	142, 165
maritime	165-166
routier.....	7, 13, 160
urbain.....	161-164
Travail temporaire	73
Travailleurs Indépendants.....	72, 76-77, 212, 216
Tribunal.....	135-136

V

Vélos électriques.....	162
Vente	6, 7, 9, 12
.....	37, 80, 87, 90-91, 104, 107-108, 114-121, 161, 222
Vie politique.....	131-132
Voile.....	239
Voiture	156, 164, 236
Voitures électriques - Mobee	164
Voyage.....	15, 105, 110, 147, 156, 161-162, 165, 184, 226
Voyageur.....	9, 105, 156, 161, 165

Ce produit est issu de forêts gérées durablement et de sources contrôlées.



Création Graphique : Federall, Monaco
Mise en page / Impression : Graphic Service, 9 avenue Albert II à Monaco

Dépôt légal : 2^{ème} trimestre 2025



**INSTITUT MONÉGASQUE DE LA STATISTIQUE
ET DES ÉTUDES ÉCONOMIQUES**

9 rue du Gabian - 98000 MONACO
Tél. + 377 98 98 98 88
imsee@gouv.mc



Retrouvez
MONACO en chiffres
en version numérique sur
imsee.mc